LA PRENSA

PRIMERA SECCION: PAGINAS 1 á 4 y 17 á 32

Año XLII — Núm. 14.852 — 6 — BUENOS AIRES, LUNES 5 DE JUNIO DE 1911 — Dirección y Administración: Avenida de Mayo 567 al 575

EDICION DE 28 PAGINAS

DIARIO DE LA MAÑANA

(Fundado el 18 de Octubre de 1869)

Precio del ejemplar: 5 centavos

TARIFA DE SUSCRIPCION

	Capital	Interior	Extranjero
Un mes	$ 0.70	—	—
Tres meses	2.00	$ 2.00	$ oro
Seis meses	10.00	12	12.00 " "
Un año	20.00	24	24.00 " "

El precio de suscripción en la capital se entiende dentro del radio que alcanzan nuestros propios repartidores; fuera de éste, el servicio se hace con correo con igual tarifa que el interior y pago adelantado.

No se atenderá pedido de ningún ejemplar suelto que se haga fuera del municipio de la capital, sin que se acompañe el importe de un semestre ó un año adelantado. Las suscriciones pueden comenzar en cualquier fecha, pero terminarán el 30 de Junio y el 31 de Diciembre de cada año.

El importe de las suscripciones debe enviarse en la siguiente forma: por giro postal donde lo haya, por cuña de ferrocarriles ó agencias de transporte, por medio de casas bancarias, de comercio y de fin en estafetas de correo.

Los avisos se reciben hasta las 7 p. m. á precios de tarifa; de las 7 á las 10 p. m., el precio será duplicado. Los de los pobres, gratis.

Los pedidos de suscripción, cambios de domicilio, inserción de avisos y cualquier otra comunicación relacionada con la administración de este diario, deberán dirigirse al Administrador.

Toda otra correspondencia avíese á nombre de la Dirección.

SUCURSALES DE "LA PRENSA"

—EN PARIS—

6 Boulevard de la Madeleine. Director: señor Francisco Casaux.

Salones de lectura con todos los periódicos de la América latina. Sala de reuniones para los residentes sudamericanos en París.

Exposición gratuita de productos argentinos.

Boletín telegráfico de acontecimientos notables ocurridos en Sud América.

"Poste restante" gratuito, para la correspondencia dirigida á los residentes sudamericanos en París.

En esas oficinas se proporcionan gratuitamente al público todo género de informaciones sobre las repúblicas del Centro y Sud América; producción, industria, climas, población, propiedades del suelo, etc., etc.

El público encontrará también gratuitamente en los salones anexos de las oficinas de LA PRENSA, periódicos, documentos ilustrativos, muestras de productos y libros referentes á la América del Sud y del Centro.

—EN LONDRES—

Para anuncios, dirigirse al señor Harold Neill, 7, Mincing lane, E. C., Londres.

—EN LA PLATA—

Avenida Independencia número 1141 entre 55 y 56. Director: Manuel M. Elicabe.

—EN ROSARIO—

Por informaciones y avisos, dirigirse á los Sres. Villa y Lac-Prugent.—Santa Fe 874 (Teléfono 844).

POSTE RESTANTE DE "LA PRENSA"

En la administración de este diario se encuentran depositadas las siguientes cartas, que serán entregadas á los interesados, previo justificativo:

Urbana Passo de González, Antonio Menéndez, José Carramiola, Asunción P. de Pres, Antonio Arenas, Amparo López, Antonio Tiglia, Francisco Rivera, Bonifacio Nestares, Adolfo Fernández, Santiago Francisco Corey, Sapira Schapira, José Delgado Tellechea, Ricardo L. Amor, Pedro Theas é familia, M. Martínez Iglesias, E. M. de Lago Cabeleiro, Juan Vas Barrera, Celerino Estévez, Antonio Leonel, Felix Abad, Diocleciano Cabrera, madame Dumont, Fidel Rodríguez Fanlo, núm. 500, Salvador Muñoz, José Martínez, Martín Guevara, Martín Colombo, Antonio Rodríguez Marbán, Marcelino Catia, Asunción Beltrán, Celestín Baique, Cairo Humberto, Rafael Muñoz Martínez, Angel de la Cruz, Jorgelina B. Bierco, Pedro López García, Alessandro Casciano, Oscar Yaco, Julio Mulla Periago, Nicola Palumbo, Antonio Leonel, José Carro Rivas, Rafael Fernández, Mariano H. Rivera, Eugenio F. de Sande Oliveros, Pío Sánchez Candil, Alejandro Cosialls, Manuel Fernández López, Julio Mula Periagues, Bernardo Escanaverino, Marcelino de la Iglesia Rozas, Santiago Clapes, Andrés García ó Lucía Conde, Martín Oca, Luis Laredo.

Lista de cartas devueltas por la sucursal de LA PRENSA de París, que no han sido entregadas á los interesados, por haberse ausentado de allí:

Leopoldo Pierre, Félix Belisle, Angélica C. de Carranza, Enrique A. Michelini, Adolfo Wencenblat, Julio Fabiet, Emilio Gallotti de S. Alespé, Leigh Irvine, doctor Miguel A. Marini, Tomás Martínez, Amalia Martínez Campos, Antonio Pereyra, Juan B. Petrilli y Domingo Frumento, Guillermo Pérez, Salvador V. Rapoport.

NOTA—Este servicio es gratuito y exclusivo para las cartas que vengan del exterior; las que procedan de esta capital ó interior de la República, no serán recibidas por la administración, y las que se pongan en lista y no fueren retiradas en el plazo de un mes, serán devueltas al correo. En este servicio no se admiten impresos, tarjetas postales ni circulares de ningún género. La administración no se hace responsable por errores que pueden ocurrir en la entrega de las cartas.

DIVERSIONES PUBLICAS

TEATROS

COLON — Concesionario: C. Ciacchi. —Gran compañía lírica italiana.—Temporada oficial de 1911.—Gran elenco artístico.—Maestros concertadores y directores de orquesta: Comm. señor Edoardo Vitale y Sormani Pietro. —Orquesta de 100 profesores. Banda de 24 ejecutores, 100 coristas, 26 bailarinas y 16 niños cantores.—Martes 6.—10a. función de la temporada y 5a. de abono del 2o. turno. Se representará la ópera en 3 acto del maestro Massenet; Thais. Nota: Miércoles, 7 de Junio, primera función extraordinaria á precios reducidos; se dará la ópera: Tannhauser.

ODEON — Compañía cómico dramática española del teatro de la Comedia de Madrid.—Lunes 5.—7a. función de abono. La comedia en 5 actos: Juventud de príncipe. Plateas con entrada 7 $.

COLISEO—Arrendataria Sociedad "La Teatral".—Directores gerentes: Luis Ducci y Walter Mocchi.—Temporada de 1911.—Gran compañía lírica italiana. — Maestro concertador y director artístico: Pietro Mascagni. — Maestro director de orquesta: Arturo Padovani. —Lunes 5, á las 8.30. 1a. función de abono á las 7. Segunda representación de la leyenda dramática en 3 partes, de Luigi Illica, música del maestro Pietro Mascagni: Isabeau. Tertulia de platea con entrada $ 20. Nota: Se avisa al público que las localidades válidas para la representación de hoy de Isabeau, llevan el número 17.

OTRO—Fournès en Sud-América de Franz von Vecsey, el más grande violinista del mundo.—Debut el jueves 15 de Junio.—Queda abierto un abono de 6 únicos conciertos.

VICTORIA — Gran compañía dramática española dirigida por el primer actor: Enrique Borrás.—Lunes 5.—A las 8.45.—Día de moda, 14a. función de abono.—La vida es sueño. La comedia en un acto: La cuerda floja. Plateas con entrada $ 2.60.

TEATRO NUEVO — Corrientes 1538 al 1542. — Gran compañía cómica italiana, dirigida por Cav. Giuseppe Sichel.—Lunes 5.—Estreno de la pochade en 3 actos: Noblesse oblige. Plateas con entrada 3 $.

TEATRO SAN MARTIN — Gran compañía italiana de óperas cómicas y operetas Maresca-Caracciolo. — Director artístico: Cav. Luigi Maresca. Director y administrador: Cav. G. Caracciolo.—Lunes 5, á las 8.30.—El conde de Luxemburgo. Plateas con entrada 4 $.

COMEDIA — Compañía cómica y de zarzuela española dirigida por el primer actor: Emilio Carreras.—Director de orquesta: Bernardino Terés.—Lunes 5.—Los vividores, La doce y media y sereno, La patria chica, La viejecita.

AVENIDA — Gran compañía cómico-dramática española.—1er. actor: J. Tallavi.—Lunes 5 — La comedia en 4 actos: Como la hiedra. Plateas con entrada 4 $.

CASINO — Maipú 336.—Función todas las noches.—Lunes 5.—Dos grandes debuts; de 11 á 12 p. m. campeonato de lucha. Exito de la nueva compañía. Entrada general $ 1.50. Al paraíso $ 1.

ATENEO — Corrientes y Maipú.—Espectáculos altamente morales para familias. Todos los días novedades.—Lunes 5: Gran programa.

ALCAZAR.— Teatro concierto.—Cuyo 1157.—Gran compañía de variedades, operetas y revistas franco-criollas.—Director de orquesta: P. Cianciarulo.—Lunes 5.—Debut: del cómico Pepito Ruiz, con la pochade En señor Pérez y de Sultana en sus bailes orientales.

CINE-OPERA—Corrientes 845.—Gran cinematógrafo Pathé Frères. — Dirección casa Lepage.—Lunes 5.—Notable estreno: La dama de pottros (Ultimo descanso), y un selecto programa.

TABELLON DE LAS ROSAS—Skating Ring: Tres secciones diarias: Por la mañana de 9 á 11.30; de tarde, de 2 á 6.30; de noche, de 8 á 11.30.—Noches de moda: martes y viernes.—Cinematógrafo.

PALACIO NOVEDADES — Los 6 Harrison, notable conjunto de acróbatas sorprendentes, norteamericanos.—Todos los días, tarde y noche emocionantes ejercicios. La Murga, Valenciana, gran compañía de excéntricos musicales, números para familias. Variado repertorio de canciones españolas y aires regionales. Gran éxito de los Ninchis. Viajes en tren alrededor del mundo, cinematógrafo, juegos japoneses y otras diversiones. Skating Ring. Abierto mañana, tarde y noche. Gran banda militar. Lunes, martes y viernes de noche y viernes de tarde, días reservados al Skating Club. Sesiones matinales de ensayo para señoras y niñas. Profesores gratis. Concurso de patinaje con premios.

PALAIS DE GLACE — SALON DE patinaje sobre hielo. Apertura de la temporada el 15 de Abril. Tres secciones diarias: mañana de 9.30 á 12, $ 1; tarde, de 3.30 á 7, $ 2; noche, de 9.30 á 12, $ 2.—Paseo de la Recoleta y Posadas. perm.

IMPERIAL BIOGRAFO — Cangallo y Esmeralda. — Salón de moda para familias, con programa selecto y altamente moral. Estrenos diarios, exclusivos para este salón. Imitación perfecta de los ruidos acompañando las vistas. Funciones tarde de 3 á 6 y noche á las 8.45. Días hábiles, plateas con entrada $ 0.60; palcos $ 2.

SALON-TEATRO DON JUAN DE GARay. — Garay 2467.—Cinematógrafo para familias. Uno de los mejores salones de esta capital.—Lunes 5.—Estreno: El rival del emperador (2a. parte), se busca un heredero, El gusano de Sanahoria. Plateas $ 0.40.

LA FLOR DE EUROPA — Cinematógrafo moderno.—337 Bocdo 327.—Con grandes comodidades para familias. Función todas las noches. Imitación perfecta de los ruidos acompañando las vistas. Días hábiles, plateas $ 0.30. Domingos y días festivos matinées, $ 0.40.

PANORAMA DE LA BATALLA DE Maipú y Diorama.—"La escuadra argentina", calle Paraná 436.—Abierto de 9 a. m., á 12 p. m. Precio $ 1 entrada al Panorama y Diorama; y $ 0.50 solamente al Diorama.

CIRCO ANSELMI — (De Luis Anselmi).—Larrea y Lavalle.—Compañía ecuestre y de dramas nacionales. — Dirigida por el gran clown Bebecito.—Lunes 5—El drama: Pagán y lucha, Nobleza gaucha, La percha tokiorosa.

POLITEAMA NACIONAL — (Rivera y Canning. Gran compañía ecuestre y de obras nacionales. Directores: Luis Robba y Sócrates Figoli.—Sábado 10, debut.

GRAN CINEMA MASCAGNI, SE inaugura; á el sábado 10 de Junio. Grandes estrenos Pathé Freres y concierto, moral é instructivo, para familia, grandes comodidades y de lujo, Corrientes 1550. v11

SOCIEDAD DEL CUARTETO—Director Edmond Weingand, 23a. sesión de música de cámara.—El lunes 5 de Junio á las 9 p. m., en el salón "La Argentina", Rodríguez Peña 361. Programa: Beethoven, cuarteto op. 59, No. 1 Max Bruch, Kol Nidei, Popper, Polonesa: violoncello solo por el señor E. Gaisazzi, A. Arensky, Trio Op. 32. Cuota mensual para socios 4 $. Entrada al público 5 $. Adhesiones en la secretaría, Avenida de Mayo 878. v5

COLON DE FLORES, SUD AMERICA 60—Hoy variado programa con grandes estrenos á precios populares. Mañana función de moda. 1p

GRAN BIOGRAFO LAVALLE, LAVAlle 921.—Lunes 5 de Junio de 1911. —El salón que exhibe mayor número de estrenos diarios.—Hoy se pasarán 26 cintas de las cuales 10 grandes estrenos: Huevos de Pascuas, estreno en colores; Duelo, estreno; Salustiano perdió sus anteojos, estreno cómico; Corazón y capricho, estreno; Rafles, estreno en 2 partes; En el puerto de Toulón, estreno; Terror, gran estreno; Comida de gallina, estreno; Toribio perdió una aguja, estreno. 1p

LA PLATA

ARGENTINO—Empresa Da Rosa y Vasini. Gran compañía lírica italiana Lillipuziana, dirigida por el Comm. Ernesto Guerra. Maestro director y concertador de orquesta: Costabile Aniello. Lunes 5: La Traviata.

ATENEO — Sucursal del Ateneo de Buenos Aires. — Cinematógrafo. Imitación perfecta de los ruidos. Selección de las vistas. Función todas las noches. Lunes y viernes día de moda. Matinée, domingos y días festivos.

AVISOS DEL MONEDERO DE SANTA FE

ANSELMO H. ADMOS—REMATES Y comisiones, Córdoba 1811. v16jun

ARTURO PRATO, REMATES Y COmisiones, Córdoba 754. v6

BENITEZ Y RIBAL, REMATES comisiones é hipotecas, Santa Fe 972. v16jun.

BARNETT Y CIA. REPRESENTACIones, agentes Lloyd's Londres Mala Real Inglesa, etc. Maipú 265. v30jun.

HECTOR M. CALLIO—COMISIONES consignaciones, campos y hacienda, San Martín 719. v21

LAMAS Y VILLARINO, REMATES campos y haciendas, Córdoba 325. v21

MARULL, GARACHAN Y CIA.—Remates, comisiones, campos y haciendas, consignatarios en el nuevo Mercado de Haciendas. Remates feriados en Cañada Rosquín, Rafaela, San Jacinto, Las Varas, San Martín. v21

TOMAS Pifiero, REMATADOR Y COmisionista, Santa Fe 902. v16jun

AVISOS PARA SEÑORAS

A MEDIDA MOLDES, PROBADOS gratuitamente, Salta 479. v16

A LOS MOLDES PARISIENSES, Mme. Cerle, novias, camisería, Perú 79.

A TODOS LOS FIGURINES DE PAris, suscripciones, Perú 79.

A LOS MOLDES PARISIENSES, Mme. David, tailleur, fantasía, Perú 79.

A LAS señoras en SAN JUAN 2054, se hacen lopos á $ 4, coronas, trenzas y rodetes $, bandeaux $.

A MEDIDA CORTAN MOLDES EN 24 horas, "Casa Leonor Janssens", Salta 535. v11jn.

ATENCION! señoras, SE ANUDAN, se tiñen, rizan toda clase de plumas en la fábrica, Cuyo 532.

A LAS MAESTRAS DE COLEGIO, A 10 meses de plazo, sin fiador, mueblería San Nicolás, C. Pellegrini 457. v15

A LAS DIRECTORAS Y PROFESOras de escuela, sin fiador, muebles y cuadros al óleo, Rivadavia 2462. v13

A LAS MADRES DE FAMILIA, REcomiendo mi acreditada mueblería á 10 meses de plazo, C. Pellegrini 457. v15

A UN 25 ojo MENOS QUE EN EL centro pueden ustedes señoras adquirir ricos muebles y cuadros al óleo Rivadavia 2462. v13

A LAS NOVIAS! SIEMPRE RETRAtos elegantes y baratos con peinados gratis, en la fotografía F. Fallace, Santa Fe 2725. v5

ATENCION ACABA DE LLEGAR ex celente cortadora de París, para moldes cortándolos sobre medida. Cuyo 932.

ATENCION—Señoras: GRAN SALDO de sombreros, formas, flores, artículos de moda, precios excepcionales. Cuyo 932.

ATENCION, RETRATOS Y POSTAlles 4 $ docena, peinado gratis, en los de 12 $, 16, etc., regalamos uno grande con marco, C. Pellegrini 282. v16jun.

A LAS PROFESORAS Y MAESTRAS en general, recomendamos el piano Chubert, á pagar 40 $ por mes ocurran Cuyo 1124, L. Sigal y Cía. v10jun

ATENDIDA PERSONALMENTE está la fotografía de F. Fallace, Albums finos desde 5 $ doc.) máquina extra rápidas para grupos y niños, Santa Fe 2725. v5

A... CANGALLO 1466, COMPLETA liquidación de sombreros, á precios increibles, se prolonga hasta el 10 de Junio, aprovechen, no confundir. v5

A PROVECHEN NOVIAS!! Antes de casarse visiten mi mueblería para adornar sus futuras casas con espléndidos muebles, sin sentir desembolso, á 10 meses de plazo, C. Pellegrini 457, Soly Bomchil. v15

A TODAS LAS PELETERIAS, COMpetencia, Suipacha 327. Esta casa no es fabrica de pieles sino importadora de las mejores de Europa; saco de Loutre Houdeon legítimo á cualquier precio; estolas de piel desde 1.20 cada una. Estamos en plena liquidación Suipacha 327. v5

EL ESPIAU, SUIPACHA 819, PELEtería argentina. Inmenso surtido en juegos de remar y desde 50 $, escarpes y manchones, riquísimos. Sacos de loutre á $ 75 largos. Salidas de teatro 10 pesos, boas de pluma largas $ 10, capas felpa largos $ 90. Fantasías, flores y formas de sombreros baratísimas. v9

ATENCION señoras ELEGANTES!! Confecciones recién llegadas, modelos de última moda, procedentes de liquidaciones de casas importadoras, por lo que las ofrecemos á precios increibles. Visitar para ver; la tienda La Exposición y encontrarán además ricos paños, terciopelos, sacos de piel y surtido completo de invierno á mitad de precio que en cualquier parte. No confundir: que sólo se vende así en la tienda, La Exposición, Victoria esquina Piedras. v5jun.

CONFECCIONAN TRAJES tailleurs, fantasía, cortan moldes, hilvanan, Paraná 136.

CUALQUIER DEFECTO DEL ROSTro se quita sin mayores trastornos con plena seguridad y pruebas, doctora H. de Ferrer, Charcas 2810.

GRAN PREMIO, GRAN CRUZ Y MEdalla de oro han obtenido en la exposición de París 1911, por su superioridad los productos de tocador marca Equis X, agua, cremas, pasta rosada, polvos, etc. Venta instituto Berthier, Tucumán 1313. Pidan prospectos.

HA VISTO señora lo BARATO QUE venden muebles á largos plazos en la casa Rivadavia 2462. v13

LIQUIDO VESTIDOS MODELOS DE las mejores casas de París, precios de ocasión, Piedras 354. v9

LA SALUD DE LA MUJER — Señora: En su propio interés y á fin de evitarse dolores y molestias mensuales, tome usted Menstrol, que encontrara en todas las buenas farmacias y en las de los depositarios: Farmacia Inglesa, Avenida de Mayo 900, y J. T. Raffó y G. F. Schaefer, Cuyo 799, esquina Esmeralda, Buenos Aires. Pida usted folletos explicativos.

MODISTA SASTRE PARA CASA particular, trabajo de 8 á 5 se ofrece. Sáenz Peña 767.

MOLDES, MOLDES, SE CORTAN entregándolos armados y probados, R. Ríos 542. v8

MODISTA FRANCESA, RECIEN llegada de París, trabaja verdadero estilo parisien, especialidad en niñas y señoritas, Perú 564. v9

MODISTA COMPETENTE, HACE vestidos desde 8 $ y arregla sombreros desde 2 $, Estados Unidos 860, (antes Bolívar 914). v16

MODISTA DE VESTIDOS, APRENdió en Viena, confecciona vestidos los más sencillos hasta los más lujosos, con alta elegancia y á precios módicos. Bermejo 498 esquina Corrientes v5

MODISTA, CARMEN SUAREZ DE Dominguez avisa á su numerosa clientela haberse mudado de Tacuarí 708 á Perú 631, trajes tailleur cortados por sastre, de fantasía, auto en 48 horas, se cortan moldes. v7

NOVIAS! NO APLACEN SU ENLACE, contribuimos con los muebles completos pagaderos en 10 mensualidades, ocurran á Cuyo 1124, L. Sigal y Cía. v10jun

PEINADORA madrileña EN SU SAlón 1 $, enseña á peinar, Rincón 181. v5

PIELES, COMPOSTURAS, TRANSformación de sacos, estolas, boas, manchones, tiras para vestidos, cuellos, bocamangas, cortador de Revillón de París, trabajo esmerado y barato, Cuyo 1079. v12

PELETERIA CONGRESO, MORENO 1794. Liquidamos gran stock de pieles de todas clases á precios incomparables. Especialidad en confección, transformación y composturas, tiras y cuellos de piel para sacornos, casa de confianza, Moreno 1794. v7

PIELES: INCOMPARABLE LIQUIdación; juegos de zorro legítimo 40 $; de Alaska $ 135, Alaska extra 175 pesos, de eskungs $ 75, paletós finos 125 pesos, cuellos y puños, eskungs 35 $; no confundir la entrada, Corrientes 1138. v7

SE ANUDAN Y SE tiñen PLUMAS A precio muy módico, Victoria 1780. v10

Señoras! AFINO PIANOS A LA perfección, precios módicos, San José 615. v5jn.

Señoras! HAGAN AFINAR, COMPOner ó lustrar el piano por Ferres, Piedras 1141, trabajo perfecto. v23

SE ANUDAN, RIZAN Y COMPONEN plumas, sombreros, señoras, Gazcón 295. v8

Señora RECOMIENDO A VD. MI LIquidación, verdad, de sombreros, Humberto I 811. v5

AVISOS PARA SEÑORAS

Señora, SE REFORMAN Y SE HACEN toda clase de sombreros, Humberto I 811. v5

SE RIZAN, tiñen y HACEN PLUMAS, sombreros y fantasías, Artes y Oficios 877. v6

Señoras!! CON SOLO BUENAS REferencias, entregamos á cobrar en 10 meses muebles, pianos, Cuyo 1124. v16jun

Señoras y señoritas NO OLVIDEN la casa Pinaquer, un 50 ojo de rebaja á las otras cosas, peinados, postizos y confecciones, Chacabuco 1005-7. v7

Señoras! ADORNEN SU HOGAR, FAcilitamos muebles, pianos, tapicería de sala, etc., á pagar en 10 meses, Cuyo 1124, L. Sigal y Cía. v10jun.

SE VENDE HERMOSO SACO PARA señora, nuevo, de loutre y zorro finísimo, largo hasta los pies, precio verdaderamente excepcional, Esmeralda 913. v5

Señoras, EL GRAN BAZAR LONDRES de la esquina de Méjico y Bernardo de Irigoyen, se mudó á Bernardo de Irigoyen 962 esquina Estados Unidos, frente á la plaza de La Concepción. v5jn

Señoras y señoritas ELEGANTES!!—Trajes modelo, para teatro y soirée, los dos únicos que quedan, se venderán por liquidación, á precio de costo, hay que verlos. Tienda La Exposición, Victoria esq. á Piedras. v5

Señora FRANCESA QUE PARTE PAra Europa, desea vender estola y manchón d'hermine, de la mejor calidad, recién recibida de París, la verdadera piel, 1.700 pesos, dirigirse Talcahuano 784. v5

TIENDA LA CENTRAL, VICTORIA Y Tacuarí, remedio contra el frío, todo á precios nunca vistos; tapados para niña á $ 7; más de 1.000 en todos los tamaños.

Tapados para señora, gusto paisano de $ 30, 25, 19 y	$	14.40
De felpa de seda á.	"	38.—
De piel fina á.	"	45.—

Artículos de pluma á precios increibles; sombreros de seda y de algodón á cualquier precio, frazadas extranjeras á $ 2.90 una plaza; id id á 5.50 y 4.20 dos plazas.

"La Central"; Victoria 900.

VESTIDOS DE PARIS, POCO USADOS todos estilos véndense Santa Fe 1185. v5jn.

VENTA DE CASAS, TERRENOS Y CAMPOS

AVENIDA TRIUNVIRATO, VENDO esquina altos, 60.000 $, Lavalle 1456.

AL FRENTE DE CORRIENTES, VENdo tres propiedades, 85.200, 180.000 y 180.000 $, Lavalle 1456.

A 10 VARAS DE RIVERA VENDO hermosa casa, recién construida, con toda comodidad, adoquinado, tranvías 85, 84, 37, 57, Bompland 1231. v7

AVENIDA MERLO UNA CUADRA Varela, vendo casita en esq. preparada altos, dos habitaciones, baño, cocina, aguas corrientes, $ 9.000, tratar C. Calvo 3878.

A CHAVAL ESQUINA MONTE, 4 CUAdras tranvía R. Cuarto, vendo amplio salón, 2 habitaciones, especial para renta, desocupado, $ 13.000. Puede redittar 120 $, C. Calvo 3878.

AVENIDA DIRECTORIO ESQUINA Pujol, vendo dos salas, habitación, baño, cocina para servicio, sitio para salón, 6.000 $ al contado y 6.000 en hipoteca, C. Calvo 3878.

AVENIDA VARNES 871, CONSTA DE 3 piezas, calle adoquinada, mide 10 por 35, á pocas cuadras de Triunvirato, se rematará el domingo 11 á las 3 p. m., se reciben ofertas, Victoria 839, Escala, Casares y Cía.

BUENOS CERCA CORRIENTES vendo casa 10.50, sala, 6 habitaciones, cloacas, muy barato, C. Calvo 3878.

BUSTAMANTE Y ARENALES, CASA para familia, chicos, 28.000 $, urgente vendo, 24 Mitre 742, Kelly. v5

BUENA CASA 10x40, ADOQ., COMEdor 4 piezas, dos más chicas, vardo, 6.000 $, cedulas, resto contado, sita Doblas al 800, tratar C. Calvo 3878.

CASA VENDO, ALTOS Y BAJOS, renta 1.000 $, Lavalle 1456.

CASA ALTOS, VENDO 75.000 $, tratar Lavalle 1456 renta.

CASITA COMEDOR, DORMITORIO cocina, Mayo 1, Humahuaca 3041.

CALLE BELGRANO CENTRAL, VENdo propiedad, 12 piezas, 72.000 $, Lavalle 1456.

CASA VENDO, Murillo 813, 5 PIEZAS y cocina, tratar en la misma, está desocupada. v5

CA. PETTINAROLI, REMATES Y comisiones Chacabuco 19, U. T. 4177, Av. sucursal Ramos Mejía. v16jn

CAMPO, PAMPA CENTRAL, SECCION 24a., 4.000 hectáreas vendemos — Arturo Barros y Cía., San Martín 50

CASAS DOS Y TRES LOTES CERCA estación Lomas de Zamora, vendo, fácil pago, tratar San Juan 3183. v6

CASITA VENDO POR PALERMO, adoquinado, sala, dos piezas y demás servicios, 11.000 $, dueño Santa Fe 3537.

CASA MODERNA, DE SALA Y CUAtro habitaciones amplias, con cloacas, se vende, 16500 $, contado y 7.000 á plazos Liniers 741.

CASA EN EL TIGRE, CON 7 HABItaciones, cochera, jardín, aguas corrientes se vende, datos de 1 á 4 p. m., Callao 461.

CAMPOS EN ORAN (SALTA) y otros valiosos y á precios primitivos, vendemos, The Barbicana Co., Corrientes 354. v12

CASAS SE VENDEN CALLE GORRIti 155, 10x40 varas con 4 piezas, otra calle Cuyo 4623, 10x15 varas, con sala y dos piezas, tratar, Jujuy 346. v5

CASA CHICHE, RIO CUARTO Y Beauchef, vendo, sala, escritorio, 3 dormitorios, pieza servicio, baño, cocina, lo más moderno, cedro, mosaicos, yeso, agua semisurgente, frente piedra, adoquinado, precio definitivo 20.000; tratar C. Calvo 3878.

CAMPO ESPECIAL DE 3.500 HECTAreas, en lotes en la Pampa Central, sección 3a., al lado de la estación Natcó y lindando con la nueva colonia y pueblo Ministro Lobos, se rematará el 14 del corriente. Ver remates Arturo Barros y Cía., San Martín 50.

CASITA VENDO 2 PIEZAS Y COMOdidades, Sanchez 1361, tratar Deseado 1511. v5

CON GRANDES FACILIDADES DE pago, se venden lotes de pueblo, quintas y chacras sobre las siguientes estaciones de la Compañía General Buenos Aires (trocha angosta); bulevar Circunvalación, Tapiales, Villars, kilómetro 98, Mercedes, Gouin, Tres Sargentos, Comodoro Py, Patricios y Girodias ocurrir Compañía Inmobiliaria Franco Argentina (en liquidación), R. Mitre 326, 4o. piso. v30jun.

EN ESTACION SAYUS VENDO MIL hectáreas con facilidades de pago, casilla correo 244.

EN BELGRANO LUJOSA PROPIEdad, Virreyes 2153 y 59, vendemos, V. S. Lobato y Cía., San Martín 48. v5

EN BELGRANO CASITA CHICHE SE vende, en cal, 3 piezas, cocina, baño, jardín, etc., agua semisurgente; barata. Quesada 2320 entre Cabildo y Obligado, varios tranvías, dueño Cabildo 2450. v5

EN BELGRANO VENDO CASA, CAlle Gral. Paz 1734, en terreno de 10x48 varas, 6 habitaciones y demás dependencias, agua corriente, gas, etc. Está desocupada y las llaves al lado precio $ 32.000 con facilidades de pago. Más datos á Luis E. Prado 25 de Mayo 130. v5

HAEDO F. C. OESTE, SE VENDEN 3 lotes, 10 por 50 ó sea 1.500 varas, ocurrir Fraternidad 199. v5

IRIS, PUEBLO CAMINO A BAHIA Blanca, vendo 2.000 metros, á 30 centavos vara, á metros d'estante de la estación, ocurrir B. Aires, Saiguero 717.

LOTES EN MATADEROS, MEDIA cuadra tranvía plaza Mayo vendo en 60 mensualidades, C. Calvo 3878.

LOREA AL LADO DE MORENO, CAsa de 3 pisos, con gran renta, á largos plazos se vende; tratar Carlos F. Crecio, Rivadavia 545, de 3 á 6. v5

LOTECITO RIGLOS Y DIRECTORIO, 10 por 25, vendo, adoquinado pago tercera parte contado, resto 6, 12 y 18 meses sin interés, C. Calvo 3878.

LOTES, TRES, 10x45 VENDO, CONvención y J. M. Moreno, precio acomodado, 1/2 al contado, 1/2 á plazo, 6 o/o C. Calvo 3878.

LOTE ESQUINA 14x25 VENDO, RIglos una cuadra Directorio, ambas adoquinadas (pago), tercera parte contado resto plazos largos, sin interés, C. Calvo 3878.

LA PLATA, AL LADO MISMO DE la estación José Hernández, vendemos una manzana de terreno de 22.500 v. c. por $ 7.500 al contado, Arturo Barros y Cía., San Martín 50. v5

COMPRA DE CASAS, TERRENOS Y CAMPOS

NOTABLE ESQUINA, 9 o/o RENTA. Cochabamba y Centro, azulejos adecuados, construcción solidísima, fíjense, vendo 50 mil al contado, y 50 mil á largos plazos, C. Calvo 3878. v6

PALACETE BALNEARIO PERMUTO ó vendo, Plaza, Cochabamba 3700. v5

R. BUTELMONN, LAGUNA 514, siempre vende casas, terrenos á mensualidades. v16jun

SE VENDE CASA, ARTES Y OFIcios 522. v7

SE VENDE UNA CASA DIVIDIDA en 3 departamentos con una buena renta, Costa Rica 471; tratar en la misma. v6

SE VENDE UNA PRECIOSA BOVEda en el Cementerio del Oeste, sección 5ta., manzana 1a. y lablón 10., lote 10., Ocurrir Forest 61, Chacarita. v5

TERRENO SE VENDE, ARTES Y Oficios entre Cochabamba y Constitución, propietario Sr. Juan, 1317. v5

TRANSFIERO LINDO LOTE 10x40, en Liniers, 5 cuadras de la estación y de Rivadavia, adoquinado á razón de 4.50 en 30 mensualidades, carta á Victor Carosi, Caseros, 3067. v5

TRANSFIERO LIBRETA ESQUINA en Benfield, precio de costo, Doblas 534, Caballito.

TERRENO VENDO, PEREZ 843, EDIficio viejo, 10x27, puede dar 150 $, Independencia 3802. v6

TERRENOS POR FLORESTA, Parque Centenario, Barracas, El Palomar, se venden, datos de 1 á 4, Callao 451.

TERRENITO SE VENDE 2 CUADRAS del tranvía á Mataderos, 4 $ v. c., dirigirse Rivadavia 6164.

TERRENO EN LANUS A CUATRO cuadras tranvía Florito, se traspasa, ocurrir á Ferrés, Piedras 1141. v6

VENDO CASA, 2 PIEZAS GALERIA adoquinado pago, 9.200 $, Cabrera 4121.

VEINTE MIL VARAS CON OPCION sobre la estación Pilar vendo, Belgrano 865, E. 7.

VENDO LOTES DE TERRENO EN todas direcciones, con facilidades de pago, ocurrir C. Donato, Vieytes 1891. v5

VENDO 4 LOTES DE TERRENO EN Villa Lugano, á plazos, posición alta, tranvía á la esquina, Billinghurst 1588. v5

VICENTE LOPEZ, VENDO EN BAtranca 300 varas y Florida, 1000 y, largos plazos, dueño, Cochabamba 1158.

VICENTE LOPEZ EN LA BARRANca á dos cuadras de la estación, al lado del Eden Hotel, vendo varios lotes al contado ó á plazos, M. Rivas, Corrientes 685, de 10 á 12 y de 2 á 5. v6

VENDO URGENTE HERMOSA CASA al Norte, queda entre los bulevares Fueyrredón y Callao y entre Córdoba y Santa Fe, 12x70, es de importancia, precio $ 176.000, tratar de 1 á 5 p. m., Alsina 438, S. Fontana y Cía., no se admite corredor. v6

COMPRA DE CASAS, TERRENOS Y CAMPOS

CASA HABITABLE DE 10x20, SE compra, entre Rivadavia, Córdoba, Callao y adentro, Entre Ríos 1371, sin corredor. v6

NECESITA U4. VENDER RAPIDO su propiedad ó transferir su libre? Negocio hecho en las 24 horas. Véase con Juan Daneri, Lavalle 841. v5jn

VENDEDORES — TENGO PEDIDOS para la compra de casas y terrenos en todos los barrios; no se precisa firmar autorización ninguna, sólo dar los datos de lo que quieren vender á mi oficina, Maipú 131, de 2 á 5. — Arturo Demarco.

PRESTAMOS E HIPOTECAS

A BAJO INTERES, DAMOS DINERO en hipoteca; Becher, Defensa 125. v30

A 5 o/o DA DINERO EN HIPOTECA Eudoro Parodi, 25 de Mayo 130. v5

ACCAME, RECONQUISTA 490, DINero en hipoteca á interés bajo. v10

AL QUE NECESITE DINERO, FACIlitamos con su sola firma, Moreno 1167.

A COMERCIANTES Y EMPLEADOS, en hipoteca dan dinero Barros y Tray, Tacuarí 231. v6

A INTERES BAJO DOY DE MIL A cincuenta mil pesos en hipoteca, Defensa 162, Lauría, de 1 á 5.

A BAJO INTERES CON O SIN HIPOteca, Calviño y Santillan, B. Mitre 683. v18jn

AL 7 y 8 o/o DOY EN HIPOTECA SObre casas y campos, operación rápida, B. Mitre 343.—R. Bravo. v7

AL 7 o/o CON AMORTIZACION damos cualquier suma á comerciantes y propietarios, Bravo y Cía. 25 de Mayo 130. v10jun

AL 6 1/4 o/o AMORTIZABLE DAMOS cualquier suma sobre casas, campos y para construcciones, Durán y Tachino S. del Estero 443. v6jun

A EMPLEADOS, COMERCIANTES Y propietarios, damos dinero sola firma, hipotecas, operaciones rápidas, Victoria 734, escrit. 15.

ANTONIO ZULIANI HACE EFECTIvos préstamos con ó sin hipoteca, oro, papel, cédulas, etc., á cortos y largos plazos, Cangallo 312, U. T. 3761, v5 Avenida.

AL 7, 8 y 9 o/o DINERO en hipoteca sobre campos y casas y á $ 40, 60 y 80, al mes, préstamos para edificar en terreno propio.—Casariego y Martínez, Victoria 1201. v6

A INTERES MUY BAJO FACILITO cualquier suma por más grande que sea sobre campos, casas, terrenos y construcciones. Pasar por mi escritorio es ahorrar tiempo y convenceerse que mis operaciones son serias y reservadas, tratar Balcarce 185.—Juan P. Gouvert. v5

AL PUBLICO EN GENERAL FACIlita desde 1.000 á 500.000 $ con rapidez é interés reducido á devolver por cuotas á cortos y largos plazos ó rijos. Tambien con ó sin hipoteca facilita sobre casas, terrenos, campos, testamentarías y para edificación. Sociedad Gimenéz, Belgr

AVISOS COMERCIALES

AVISO AL COMERCIO HABER dominado la parte de 60 Rivera 165, correspondiente al señor Fuentes, entre 8 a 9 a. m. y de 2 a 3 p. m. V8

SE VENDE FONDA ALOJAMIENTO, venta diaria 100 $, buena. tratar en la misma. Sarmiento y Uriburu. V8

SE VENDE UN PUESTO EN FRUTA, en el mercado, en Cristóbal, tratar en la administración. V3

SE VENDE FONDA ALOJAMIENTO, esquina Avellaneda, con Cristóbal, tratar en la misma. V3

SE VENDE CAFE Y CANTINA, Alquiler 150 $, buen barrio, Estados Unidos V8

SE VENDE CASA Y CANTINA, Alquiler 150 $, buen negocio, Chacabuco 526

SE VENDE UNA CARNICERIA, HONduras 1602 V8

SE VENDE CARBONERIA, BUENA oportunidad, Corrientes 2266.

SE VENDE SALON DE LUSTRAR Y cigarrería, Corrientes 1226.

SE VENDE ALMACEN Y CANCHA DE pelota, buena ubicación, Rivadavia y Segurola a Europa, Arroyo Lemos y Avellaneda

SE VENDE ALMACEN — AVISAMOS que hemos trasladado nuestro negocio a Rivadavia 3800, esquina Cochabamba y Sarmiento, donde pueden comprar al mismo precio. Saenz Peña y Rivadavia. Mitre y 3 de Febrero

SE VENDE UN NEGOCIO, BARATO, despacho de bebidas, Sarandí 38a.

SE VENDE ALMACEN, FONDA Y despacho de bebidas, poco capital, Alsina 1144 —Antonio Alvarez. Francisco Bilbao 1911 —Juan Bautista Alberdi, Juan Viamonte 1536 V6

SE VENDE UNA ALMACEN EN EL PICO, casa de comercio, esquina Alsina y Salguero. V3

SE VENDE BILLARES, 10 DE LIQUIDAN A PRECIOS LIMA, con gran rebaja, Tacuarí 327. V12

SE VENDE CASA Y FRONTERA, CONtado 526.

SE VENDE CASA, FONDA Y ALMACEN, Chacabuco 1000. Mitre 913 (Union Telefónica 10 de Julio),

COMPRA Y VENTA DE MAQUINAS

MAQUINA PARA AGUJEREAR varillas de madera, se necesita, ofertas detalladas á C. Correo 307. v9

MAQUINA DE APARADORA SINGER Cañon, se vende en perfecto estado con poco uso, Dorrego 874.

MAQUINAS DE COSER A PLAZOS desde 5 $ mensuales, Persistent Co., Salta 366. v6

MAQUINAS DE COSER ORIGINAL Mundial, Singer, Wertehim y New-Home, Salta 366.—Persistent Co. v6

MAQUINAS DE ESCRIBIR, DE ocasión, Underwood, Monarch y Remington, compro, Salta 335, Espinal. v8jun

MAQUINAS DE COSER A 20 $, 22, 28, 32, 37, 40, 44, 48, 55, 60 y de más alto precio á pagar en 10 meses, Salta 366. v6

MAQUINAS DE ESCRIBIR "TORPEDO", las mejores del mundo, vendemos á plazos y al contado, únicos introductores, The Barbican Co., Corrientes 354. v12

MAQUINAS DE COSER PARA APARADORAS, zapateros, sastres, modistas, camiseras, talabarteros, etc., á pagar en 10 meses, la marca que se pida, Salta 366.—Persistent Co. v5

MAQUINAS DE COSER ORIGINAL Mundial, Singer, New-Home y otras, á $ 18, 22, 30, 37, 40, 44, 48, 50, 55, 60, 70, 80, etc., á pagar en 10 meses, Persistent Co., Salta 366. v5

VENDO MOTORES A NAFTA, ELECtrico, maquinaria, carpintería mecánica, Constitución 2333. v5

EXTRAVIOS Y HALLAZGOS

SE HA EXTRAVIADO UNA CARTERA en el Retiro con un certificado de caballo y un papel de carro y fe de bautismo, se le gratificará al que la entregue, Gualeguay 900, B. Norte. v6

SE HA PERDIDO UN LIBRO EN LA calle Deán Funes esq. Independencia el día 3 de Junio, se dará una buena gratificación á la persona que lo devuelva Independencia 3274, entregarlo en la tornería.

SOCIEDAD DE AHORRO MUTUO LA Bola de Nieve. Habiéndose extraviado, por denuncia de su tenedor el señor P. Cassen 1 título de diez acciones integradas, de 100 $ cada una, que llevan los números 135 al 1360 de esta sociedad, de acuerdo con el artículo 750, del Código de Comercio, se avisa al público que dicho título queda nulo y sin valor alguno. v5jn

PERSONAS BUSCADAS

BUSCA A CECILIA ALDANONDO SU amiga Isidora Barredo, Charcas 2194. v6

BODARIA BUSCA A ARISTIDE ANdreina, Ramos Mejía, almacén Raimond. v6

DESEO SABER EL PARADERO DE José Basenas, su hermana María, Colombres 263, Tomas de Zamora. v5

FRANCISCO GUILLEN Y ARQUES, de Alcoy Se desea saber su domicilio, M. T., Liniers 641. v5

PABLO MADRID DE MACOTERA desea saber el paradero de Adelaida, española del pueblo de Pedraza, el interesado reside en Bolívar 880, desea verla por asuntos de familia. v5

PERSONA BIEN VINCULADA EN el Ministerio de Industrias, Trabajos é Instrucción Pública del Uruguay, hace falta su mediación; buena utilidad, R. Giménez, Sáenz Peña 551.

SE DESEA SABER EL PARADERO de Gumersindo López, su hermana Manuela, recién venida, Tacuarí 236.

SE DESEA SABER EL DOMICILIO de Felix García, carpintero, dirigirse por carta, Cangallo 860, su primo Manuel Piñero. v5

SE DESEA SABER EL PARADERO de Ramón Hermida, español, nacido en La Puebla, provincia de Coruña; lo busca su hermano Santiago Hermida, dirigirse tienda La Juanita, Manantiales, en Chascomús. v11

ARRENDAMIENTO DE TIERRAS

ARRENDAMIENTO — 180 CUADRAS de riquísimo campo para tambo ó invernada á una legua del pueblo. Por más datos á los señores Peña Salaverry Marroquín y Cía., sucesores de J. Collado y Cía., Suipacha (F. C. O.) v30

CAMPO, SE ARRIENDAN 700 HECtáreas con buena población de material y á 2 leguas de la Estación Castelli F. C. Sud, para tratar, Bernardo de Irigoyen 956. v5

CAMPO DE 500 CUADRAS DE SUPErior calidad, se arrienda en Marcos Paz, para agricultura ó ganadería, á contar desde Febrero próximo. Vecino á estaciones de ferrocarriles, tratar Moreno 2231, por la mañana. v5

PARA TAMBO O invernada ARRIENdo 850 cuadras de tambo pastoso en Las Heras, F. C. S., A. L. Seery, B. Mitre 383. v6

SE ARRIENDAN 90 CUADRAS DE terreno para pastoreo ó agricultura en lotes, tratar Estados Unidos 1991, Larumbe. v5

SE ARRIENDAN 1000 HECTAREAS de campo en Guaminí, próximo á la estación Espartillar, F. C. S., ocurrir Bolívar 173, escritorio 15. v5

SE DESEA ARRENDAR UN TERRENo de dos ó tres cuadras de campo con una ó dos piezas á media ó una hora de la ciudad, conteste Smith, Bernardo de Irigoyen 1608. v5

SE ARRIENDAN 94 CUADRAS DE campo flor, en el partido de Marcos Paz, lindando con el de Merlo, alambrado, población y todo lo necesario, apto para agricultura, tambo ó invernada, tratar Corrientes 3519. v5

SE ARRIENDAN MUY BARATAS 5 leguas de buen campo en Río Negro, con aguadas naturales en la misma Estación "Aguada Cecilio" del ferrocarril de San Antonio á Valcheta, tratar Rivadavia 1261. v6

ALQUILER DE CASAS Y LOCALES

ALQUILASE GALPON, RIVADAVIA 2880. v6

ALQUILASE CASA NUEVA CON 6 piezas, Andes 444, hay ascensor.

ALQUILASE CASA, Tramway 2964, datos Cangallo 1105. v5

ALQUILO CASA $ 180, 7 PIEZAS Y demás, Guatemala 1729. v5

ALQUILO GALPON PARA DEPOSIto ó industria Corrientes 1919. v6

ALQUILASE UNA CASITA DE ALtos, Cevallos 329. v5

ALQUILANSE DEPARTAMENTOS, E. Unidos 1853, tratar Tucumán 373.

ALQUILO CASA NUEVA, NUEVE piezas, Salta 186, tratar Salta 184. v7

ALQUILASE CASA EN LANUS, TUcumán 747, tratar Méjico 2071. v5

ALQUILASE DEPARTAMENTO DE 4 piezas, precio 80 $, Venezuela 3241. v5

ALQUILASE CASA DE 4 PIEZAS EN 30 $, Padilla 2167, tratar Andes 278. v6

ALQUILASE CASITA CALLE LOBOS 3883, tres piezas y cocina, tratar Tacuarí 1242, precio 45 $. v5

ALQUILASE CASITA RECIEN CONstruída, con todas comodidades, Reconquista 1663, Lanús Este. v6

ALQUILASE PRECIOSA CASA NUEva, cómoda, moderna, central, Humberto I 1684. v5

ALQUILASE LINDO DEPARTAMENto con todas comodidades, Melo 840. v6

ALQUILO PRECIOSA CASITA, Vélez Sarsfield, Baradero 174, tratar Sarmiento 2453. v6

ALQUILO HERMOSO LOCAL, APROpiado para sucursal de Banco, Montevideo esquina Charcas. v5

ALQUILASE CASA NUEVA DE 4 piezas, baño, etc., Sentilosa 723, tranvía 42, verla de 2 á 3 p. m. v6

ALQUILASE HERMOSA CASA DE familia á todo confort, Victoria 2026. v6

ALQUILASE EN LOMAS CASA NUEva con agua, C. Pellegrini 461, en 30 pesos. v5jun

ALQUILO CASA, DIAMANTE 966, 100 pesos, puede verse de 9 á 11 a. m., tratar Carlos Pellegrini 450. v6

ALQUILO O VENDO GALPON, PARA carpintería ú otra industria, Boedo 1060. v8

ALQUILO CASA 5 PIEZAS, GAS, aguas corrientes y demás, M. de Andés 1776, Flores. v5

ALQUILASE CASA MODERNA, CON terraza y jardín al fondo, Charcas 4673. v6

ALQUILASE CASA DE 7 PIEZAS, agua caliente, Lima 916, las llaves al 618. v5

ALQUILO NEGOCIO CON PIEZAS, barrio muy comercial, Rioja 423 y 419, esq. Belgrano. v6

ALQUILASE NEGOCIO CON SOTANO y piezas, Thames 541, próximo á Triunvirato. v7

ALQUILASE CASITA, SALA 2 PIEzas y demás servicios, Nicaragua 1614, Palermo.

ALQUILASE LOCAL CENTRAL CON dos piezas y un galponcito, Sarmiento 1316.

ALQUILASE HERMOSA CASA, ANchorena 956, tratar Estados Unidos 2502. v7

ALQUILER DE CASAS Y LOCALES

ALQUILO CASITA 2 PIEZAS, WARnes 625, tratar y llaves Gurruchaga 155. v6

ALQUILASE CASA ALTOS, CON 6 piezas y demás comodidades, Dias Vélez 789, tratar al 793. v6

ALQUILASE CASA DE FAMILIA, dos piezas corridas, matrimonio ó señoras, único inquilino, Paraguay 2878. v5

ALQUILASE EN FLORES CALLE Provincias Unidas 1685, casa de 5 piezas, baño, cocina, etc., tratar Rivadavia 6254. v5

ALQUILASE CUERPO DE EDIFICIO de 5 piezas, con dependencia, en $ 160 c/c., Rivadavia 3412, llaves Rivadavia 3868. v5

ALQUILASE CASA ALTA, MODERna, 6 piezas, 2 de servicio, 2 baños, Dean Funes 854, tratar Bolívar 596. v5

ALQUILASE CASA DE ALTOS, CON 8 habitaciones, servicio, baño, cocina y demás comodidades, Corrientes 4320. v6

ALQUILASE CASA CALLE CASTRO 919, con mucho fondo, con ó sin contrato, llaves al lado, 915, tratar Victoria 498. v5

ALQUILANSE 2 CASAS, UNA DE 5 piezas y otra de sala y 4 piezas, Guayanas 1541-1549, tratar Córdoba y Callao, almacén Gallino. v5

ALQUILASE ESPLENDIDO LOCAL independiente, apto para oficinas, escritorios ó sociedades, Victoria número 1089. v6

ALQUILASE ESPLENDIDO LOCAL con sótano, ambos 15x8, muy central, recién refaccionado, informes calle Suipacha 635. v8

ALQUILASE ALMACEN Y TRES piezas esquina, Arévalo y Huergo, llaves al lado, tratar señor Happel, Rivadavia 767, de 2 á 4.

ALQUILO EN 120 $ GALPON 8x20, con luz y 3 piezas más, terreno de 8x25, Canning 3280, á 1 cuadra de Alvear.

ALMACEN ESPACIOSO, JURAMENto 2608, esq. Amenabar, alquílase con instalaciones completas, depósito, sótano y 4 piezas para familia, $ 150.

ALQUILASE CASA 7 PIEZAS, MOderna, confortable, en Belgrano, Washington 2646, frente á estación Coghlan. v7

ALQUILASE DEPARTAMENTO RIcamente amueblado, independiente 4 piezas, luz eléctrica, gas y demás comodidades, Viamonte 968. v6

ALQUILANSE 2 CASITAS NUEVAS, 2 piezas, comedor, cuarto baño, cocina, agua semisurgente, Sánchez y San Matías, tratar Billinghurst 250.

ALQUILASE CASITA 3 PIEZAS, Holmberg 1603 esq. Carbajal, 1 cuadra del tranvía 96 ida y vuelta Villa Mazzini razón Humberto I 1449. v6

ALQUILASE GRAN CASA CON 30 habitaciones, para hotel, en Carlos Pellegrini y Viamonte, conocida por hotel Coliseo, tratar Suipacha 68. v7jun.

ALQUILASE CASA, BME. M[illegible] 1247, 9 piezas principales, 3 de servicio, cocina, antecocina, baños y demás dependencias, tratar Rivadavia 1185, precio 700 pesos. v5

ALQUILASE CASITA DE 4 HABITAciones, baño y demás comodidades, á 2 cuadras de la Estación Banfield, F. C. Sud, Carlos Pellegrini 1771, tratar Méjico 1123, Buenos Aires. v5

ALQUILASE LINDA CASA NUEVA, calle Flores 4230, casi esquina Goya, con sala, comedor, dos dormitorios, baño, cocina y pieza de servicio vestíbulo, jardín, etc. en 100 $, tratar B. Mitre 463.

ALQUILASE ESQUINA CHICA, MOderna, con 4 vidrieras, comodidades, para familia, con ó sin contrato, precio módico, Humberto 1902, esquina Pozos, verla de 2 á 3 p. m.

ALQUILASE GRAN SALON 6x22 Y comodidades familia, calle Pedro Mendoza 1855, Boca; llaves en la misma; tratar Victoria 536, escritorio 9, de 2 á 5 p. m. Precio 250 $.

ALQUILANSE DOS LINDAS Y COMOdas casas, Alvarez 2466, 2468 á un paso de Santa Fe, agua corriente y gas, llaves enfrente en el corralón; no hay papel; tratar Viamonte 1330.

ALQUILASE CASA BAJA, NUEVA, 5 piezas, vestíbulo, servicio, baño, cocina con económica, instalación eléctrica y agua caliente, aguas y cloacas, Cangallo 3922, tranvías 26, 27 y los de Lacroze. v6

ALQUILANSE 2 ESPLENDIDAS CAsas compuestas de vestíbulo, 6 hermosas habitaciones, baño, pieza para servicio, luz eléctrica, cocinas económicas con agua caliente, ascensor y demás comodidades, Santa Fe 4503, esquina Oro. v5

ALQUILASE EN EL 2o. PISO DE LA calle Tucumán 864 piezas y departamentos independientes, sujosamente amueblados, con pensión de primera, casa moderna, baños calientes, teléfono, ascensor etc., no contunguir con los demás pisos. v6

ALQUILASE O SE VENDE LINDA casa en Villa Urquiza, calle Andonaegui 2683, con tranvías á la puerta y á dos cuadras de la estación. Vestíbulo, dos salas, 3 dormitorios, comedor, cuarto de baño con instalaciones para agua caliente y fría, cocina económica; tratar Cangallo 1139. v7

ALQUILO CASA MUY COMODA, compuesta de sala, vestíbulo, comedor, cinco dormitorios, pieza de baño completa, cocina con carbonera, dos grandes piezas de servicio, dos hermosos patios; el segundo con parral, fondo con pileta, etc., etc., como para familia distinguida. Jujuy 930, verla de 12 á 4, tratar Carlos Calvo 2235, está recién arreglada. v5

ADMINISTRACION DE PROPIEDAdes del Banco Francés del Río de la Plata, Reconquista 157.

SE ALQUILA

RIVADAVIA 1569—Regia, ascensor, luz eléc., 7 habit y depend.

PAMPA 2099 esq. ARCOS—Casa quinta 9 habit. y dep.

MEDRANO 91—Local, sótano, 8 hab. y dep. 210 $.

BALCARCE 185—Varios escritorios.

Núñez esq. G. PAZ—Salón, sótano, 3 hab. y dep., 1 casita para fam., 3 hab. y dep.

MARTINEZ 2105—5 habit. y dep.

BAUNES 2221—5 hab. y dep.

HERRERA 812—4 hab. y dep.

RIVADAVIA 3048—5 hab. y dep.

BUCARELLI 2398 esq. MONROE—3 habitaciones y dependencias.

CANNING 2448/50—Gran local para negocio, 9 habit. patio cubierto y dependencias.

PARAGUAY 1651—8 hab., 3 p. serv. y dep.

DELGADO 161—Moderna, 7 hab. y dep.

MORENO 1935—Modern., 5 hab. y dependencias.

CONGRESO 2645—Mod., 4 hab., molino y dep.

ALMAGRO 1551—4 hab., 2 más de madera, semisurgente, etc.

DARWIN 917—Hermosa casita 4 piezas y dep. 100 $.

VENEZUELA 615—7 habits. y depds.

Núñez 2537/43—Amplia y con muchas comodidades 9 habitaciones y depds.

Núñez 2423—3 habits. y depds.

USUHAIA 2641—5 hab., galpón, fondo, etc.

THAMES 1119—Mod., 5 habitaciones y dep.

DEAN FUNES 1237—Mod., 8 habits. y dep.

SOLER 917—Hermosa, 5 habits. y dep.

ZAPIOLA 1737—Mod., 7 habits. y dep.

VIAMONTE 1375—Rogia, 6 habits. y dep., inst. eléctr., etc.

CANNING 88—2 habits., gran fondo, etc.

SAN EDUARDO 3599—3 habits. y dep.

BRANDSEN 1700—3 habits. y dep.

INCLAN 399—Buena esq. Salón, 3 hab. galpón y dep.

CHARCAS 2352—Moderna, 5 habit. y dep.

CHARCAS 2916—Mod., 5 hab., 2 serv. y dep.

RIO DE JANEIRO 1028—Mod. 5 hab. y depds. v6

CASA CHICHE, 5 PIEZAS, AGUA Y gas se alquila, Güemes 3560, 4 p. m.

CASA DE CINCO PIEZAS, ALQUILO, Salta 170, tratar Salta 184. v7

CASA GRANDE Y MODERNA SE alquila, Gral. Urquiza 355. v7

CASA 7 PIEZAS ALQUILASE 155 $, Serrano 1966, Palermo.

CALLAO 579, SE ALQUILA CASA muy espaciosa, tratar Paraná 106. v6

CASA SE ALQUILA, 5 HABITACIOnes y galpón, $ 130 mensuales, Bella Vista 761. v5

CASA GRANDE DE ALTOS, CON todas comodidades, se alquila, Esmeralda 707. v5

CASA NUEVA, 3 SALAS, 3 DORMITOrios, baño y servicios, se alquila, Caseros 3079. v5

CASA AMUEBLADA SE ALQUILA á una ó dos personas, con ó sin pensión, Chile 1081. v6

CASA SE ALQUILA, SALA, DOS piezas y demás comodidades, Las Heras 1285, las llaves al 1301. v6

CASITA PRECIOSA, 5 PIEZAS, ALquilase, Isabel la Católoca 1436, tratar Bdo. de Irigoyen 1652. v5

CASA ALTOS ALQUILO, 7 PIEZAS Y comodidades, Rivera 85, llaves al 83 v5

CASA DE 4 HABITACIONES EN 125 pesos, se alquila, Yerbal 843, tratar B. Mitre 2690. v5

CASA MODERNA, SE ALQUILA, seis habitaciones, baño, cocina, Luzuriaga 26. v6

ALQUILER DE CASAS Y LOCALES

CASA SE ALQUILA, COCHABAMBA 4040, tratar Venezuela 3954. v6

CASITA CHICHE, MODERNA, CON muebles, alquílase, Güemes 4476, Palermo. v5

CASA NUEVA, 3 PIEZAS Y COCINA alquilo, Drago 328, tratar Alvarez 1328. v5

CASA NUEVA PRIMER PISO, ALtos alquilo, Tucumán 2121, 9 piezas, luz eléctrica, agua caliente.

CASA SE ALQUILA, GAVILAN 180, precio 140 pesos, tratar en la misma de 2 á 4 p. m.

CASA DE 3 PIEZAS Y TERRENO, se alquila con contrato, Totoral 171, por Calvo al 4050. v6

CASITA EN FLORESTA, SE ALQUIla, 5 piezas, 75 $, Falcon 4091, á una cuadra de Rivadavia altura 8600. v6

CASITA CHICHE SE ALQUILA POR 120 $, Aménabar 2399, con 5 piezas, cuarto de baño, agua corriente y gas, tratar en la misma de 1 á 5.

CASA NUEVA, 1er. PISO, SE ALQUIla, 8 piezas, 2 de servicio, cuarto de baño, cocina y demás comodidades, Paraná 358.

CASITA DE 5 PIEZAS Y DEPENdencias, muy cómoda, se alquila, Bella Vista 572, tratar de 9 á 12 m. y de 2 á 4 p. m.

CASA DE 5 LINDAS HABITACIONES cuarto de baño, cocina, w. c., patio mosaico, galería, jardín al frente, gas agua, etc, se alquila, Thames 1119 v5

CASA SE ALQUILA, BOLIVIA 561, Flores, 2 cuadras y media de la estación de Flores F. C. O., tratar C. Pellegrini 172, de 2 á 7 p. m. v5

CASA COMO PARA NOVIOS, NUEVA, amueblada ó sin muebles se alquila con 2 salas, comedor y demás comodidades, datos de 1 á 4 p. m., Callao 451.

CASA NUEVA, 5 PIEZAS Y DEMAS comodidades, gas, á $ 130, calle Maure 3538, pasando Alv. Thomas, con con tranvías 95, 99 y 97, se puede visitar y tratar. v6

CASA CENTRAL, MODERNA, AL quilase, Venezuela 1537, con 8 piezas, tres de baño, dos de servicio, electricidad, agua caliente, etc., en 350 pesos, ocurrir de 2 á 4. v5

CASITA DE CUATRO PIEZAS, COCIna, servicio de aguas corrientes, gas y cloacas, tranvía á toda dirección, se alquila, General Soler 1911, llaves, Charcas 4640. v5

CASA MODERNA, DE ALTOS, LINDísima, nueva, 7 habitaciones principales y servicios se alquila, media cuadra de Cabildo, verla de 1 á 4 p. m. Virreyes 2466. v5

CASA PARA FAMILIA, TRES PIEzas, cocina y terreno esquina Cabezón y Caracas, Villa Urquiza, á 2 cuadras del tranvía 96, llaves al 5151, tratar Bulnes 1480. v6

CASA CHICHE, RECIEN CONSTRUída, alquílase, sala, tres habitaciones, terreno y demás comodidades, tranvía 89 al frente, 90 $, Dungeness esq. Hidalgo, verla de 2 á 4 p. m., tratar Corrientes 3438. v5

DEPARTAMENTO DE 2 PIEZAS AL quilo en 70 $, Rincón 932.

DEPARTAMENTO DE 3 PIEZAS, se alquila, Paraná 157. v5

DEPARTAMENTOS COMODOS, SE alquilan, Cerrito 607. v6

DEPARTAMENTO BAJO, MODERNO, alquílase, Cangallo 4248, tratar allí v5

DEPARTAMENTO INDEPENDIENTE amueblado, á la calle, mucha luz y aire alquilo, San José 770, piso 2o.

DEPARTAMENTO DE 3 PIEZAS SE alquila, San José 783, tratar Estados Unidos 1423.

DEPARTAMENTOS DE 2 PIEZAS, SE alquilan barato, Bella Vista 2023, tranvías 88, 86, 94 y 95. v5

DEPARTAMENTO SE ALQUILA, Corrientes 1758, con 3 piezas y comodidades, tratar en la misma. v7

DEPARTAMENTOS DE 4 Y 5 PIEzas con salas á la calle, se alquilan, Almagro 551. v6

DEPARTAMENTO CON 4 GRANDES piezas, una á la calle y demás comodidades alquílase en 140 $, San Juan 960, altos.

DEPARTAMENTO SE ALQUILA 50 $, 2 piezas, cocina, servicios, en casa de matrimonio sin hijos, rodeado de tranvías, Paramaribo 1441, tranvía 99.

DEPARTAMENTO DE 1 COMEDOR y 1 pieza, patio, baño, cocina independiente, alquílase en casa de familia sin chicos, único inquilino, Arenales 2277 esquina Santa Fe 5300 v5

DEPOSITO, CALLE CHACABUCO 684 se alquila con contrato, galpon, alcoba de hierro, ovalado nuevo; piso lapermeable, 337 v. c., dirigirse á Chile 591, de 9 á 11 a. m. v6

DEPARTAMENTOS NUEVOS, LINdos, cómodos, higiénicos, baratos, 3 habitaciones con mucha luz y aire, cocina, w. c., etc., agua, gas, por $ 45 mensuales, calle Bolaños 200 (Vélez Sársfield). A 2 cuadras de Rivadavia; tratar en la administración del teatro Victoria, de 4 á 6 p. m. v8

EN BELGRANO ALQUILO CASA, SUcre 2610. v5

EN Núñez, CALLE ARCOS 3581, SE alquila casa con jardín, llaves General Paz 3461. v6

ESQUINA ALQUILO PARA NEGOCIO y familia, 90 $, Arenales 198 á una cuadra de Av. Mitre, Avellaneda. v5

EN VILLA LYNCH, FRENTE A LA estación, se alquila ó se vende linda casita, recién construida, llaves en el café de la esquina. v5

EN VILLA URQUIZA, CASA CON todas comodidades, se alquila, Bucarelli y Mendoza, tratar Baunes y Mendoza, Palpú 484. v6

ESPLENDIDA CASA DE 9 PIEZAS grandes, las de servicio y patio, recién refaccionada, se alquila, Valentín Gómez 184. v6

ESPLENDIDA CASA BAJA ALQUILO grande, llena de comodidades, fondo con árboles frutales, Humberto 3046. v5

EN SAN MARTIN, ALQUILANSE DOS casas modernas, nuevas, á tres cuadras del tranvía y plaza. Sala, tres habitaciones, una de alto, baño, cocina y aguas corrientes, llaves y tratar, Belgrano 307, San Martín. v5

EN BELGRANO SE ALQUILA CASA de altos y bajos, 2 grandes salones y 4 piezas, cocina, cuarto de baño y de servicio, gas, pozo semisurgente, fondo y todas comodidades, verla y tratar de 2 á 5, General Paz 2846. v5

GALPON ALTOS Y BAJOS, SE ALquila, Alberti 971. v6

GRAN ALMACEN SE ALQUILA, CErrito 143. v7

GALPON, TERRENO Y CASA alquílase, Chiclana 3475 y 3495.

GALPON SE ALQUILA, POZOS 1976, esquina Armonía. v6

GALPON CON CASA ALQUILO PARA cualquier industria, Alvarez Thomas 940. v6

LOCAL PARA NEGOCIO, 150 $, SE alquila, Venezuela 2354. v5jn

LOCAL COMODO ALQUILO EN 60 $, Anchorena 346. v6

LOCAL PARA NEGOCIO, SE ALQUIla, Las Heras 663.

LOCAL 1.500 MTS. CDOS., ALQUILAse, Bulnes 646, tratar Castelli 864. v27jun

LOCAL GRANDE PARA DEPOSITO ó taller se alquila, Cuyo 2069. v6

LOCAL SE ALQUILA, PARACAS 261, tres cuadras de Constitución. v10

LOCAL SE ALQUILA COMPRANDO instalaciones, contrato, comodidades, C. Pellegrini 524.

LOCAL NUEVO AYACUCHO 989, espléndido para negocio con comodidad para corta familia, se alquila. v7

LOCAL ESPLENDIDO CON COMODIdades para familia, se alquila, razón Triunvirato 671. v5

LOCALES CON COMODIDADES PAra familia se alquilan, Independencia 3281, tratar al 3279. v6

LOCAL SE ALQUILA CON COMODIdades, Salta 933, tratar Alsina 1936. v6

LOCALES 3 ESPLENDIDOS SE ALquilan, apropiados para industria ó depósito, á dos cuadras del Once, 24 de Noviembre 31, 49 y 67. v6

LOCAL GRANDE, ALQUILO BARATO para almacén con armazones, Iguazú 470, á 3 cuadras del Parque Patricios.

LOCAL NUEVO, BEBEDERO 3004, con sótano, vidrieras y habitaciones, posición para almacén ú otro negocio. Llaves al lado; tratar Corrientes 853. v5jun.

LOCAL CON HABITACIONES SE ALquila, al frente, de 8x21 metros, apto para depósito, industria y taller, piso y revoque impermeable, instalación eléctrica, aguas y cloacas, Cangallo 3926; tranvías 26, 27 y los de Lacroze. v6

LOCAL APROPIADO COMO PARA fábrica taller, negocio ó cualquier industria se alquila de 10x10 mts. cuadrados de superficie y 3 piezas, caballeriza, carro para 4 caballos, frente calle adoquinada calle Bella Vista entre General Acha y Triunvirato, tratar en el mismo, contrato á satisfacción. v6

ALQUILER DE CASAS Y LOCALES

NEGOCIO CENTRAL, GRANDES vidrieras, sótano, luz eléctrica, se alquila, Montevideo 276, tratar Florida 30. v5

NEGOCIO EN SITUACION UNICA, frente al Casino, es decir donde el movimiento comercial es tan importante de día como de noche. Lindo local Maipú 551, se alquila por 1.200 $ al mes, tratar R. Alcorta, Cuyo 357, v10

PESEBRES Y LOCAL PARA 1 O 2 coches alquilo, Aguirre 241. v6

PETIT HOTEL, CALLE ZAPIOLA 1731, en Belgrano, alquilo, 7 habitaciones y dependencias. v5

PARA CONSULTORIO MEDICO ALquílase cuerpo de edificio en $ 160, esquina Rivadavia 3412, altos, llaves Rivadavia 3868. v5

PETIT HOTEL MODERNO, 8 HABItaciones, servicios, altos y bajos, todas comodidades, se alquila, Gallo 837, tratar de 1 á 4 p. m. v5

QUINTA DE UNA HECTAREA FLOresta, con dos piezas, alquilo, 25 $, Urquiza 362. v5

SE ALQUILA CASA 7 HABITACIOnes, Tucumán 2729. v6

SE ALQUILAN PESEBRES Y LUGAR para coches, Venezuela 3061.

SE ALQUILAN DOS LOCALES CON piezas, Moreno 976.

SE ALQUILA LA CASA, CERRITO 231.

SE ALQUILA CASA PARA NEGOCIO ó familia, Pasco 847.

SE ALQUILA NEGOCIO CON una pieza, Perú 632.

SE ALQUILA UN TERRENO GRANde con 4 piezas, Julio 1752. v5

SE ALQUILA LINDA ESQUINA, central tratar, Ecuador 1208. v6

SE ALQUILA UNA CASA EN VILLA Urquiza, Olazabal 5469. v5

SE ALQUILA UNA BUENA CASA, cómoda, Gallo 1936. v6

SE ALQUILA UN LINDO LOCAL, calle Charcas 4223. v5

SE ALQUILAN DEPARTAMENTOS comodos, Callao 384. v6

SE ALQUILA UN GRAN LOCAL con toda comodidad, Mansilla 1743. v6

SE ALQUILA DEPARTAMENTO PAra mayores, Sgo. del Estero 771. v6

SE ALQUILA CASITA, B. MITRE 1831, tratar en la misma de 1 á 2 p. m. v7

SE ALQUILA LOCAL Y PIEZA, CARlos Calvo 2880, tratar en la misma ó Defensa 817. v7

SE ALQUILA CASITA DE DEPARTAmentos con ventanas á la calle, Charcas 4213.

SE ALQUILA CASA DE 4 PIEZAS, Gaona 2354 entre Caracas y Zamudio, Flores. v7

SE ALQUILA CASA, RIVADAVIA 3089, de 9 á 11, tratar R. L. Falcón 1544. v5

SE ALQUILA CASA CON GRAN GALpón, contrata, Godoy Cruz 1356/58; tratar Ayacucho 740. v6jun.

SE ALQUILA ESPLENDIDO LOCAL para negocio, Alsina 758, tratar al 756. v5

SE ALQUILA CASA PARA FAMILIA, con toda clase de comodidades, Artes y Oficios 848. v6

SE ALQUILA CASA COMODA, FORma chalet, con 9 piezas, jardín y fondo, Quito 4062. v5

SE ALQUILA DEPARTAMENTO moderno para corta familia, Rioja 1256, dep. 17. v5

SE ALQUILA CASITA PARA MAtrimonio, sin chico, E. Bonorino 394, Flores. v5

SE ALQUILA LA CASA, VIAMONTE 1785, para verla todos los días de 2 á 3 p. m. v6

SE ALQUILA CASA, CON TODAS comodidades, Superí 2572, entre Monroe y Guanacache, Belgrano. v6

SE ALQUILA UNA CASA CON DIEZ piezas y demás comodidades, Mexico 751. v5

SE ALQUILA CASITA DE DOS PIEzas en Villa Urquiza, Colodrero número 3482. v6

SE ALQUILA BUENA CASA, RIVAdavia 5967, Caballito, verla de 9 á 11 a. m. y de 2 á 3 p. m. v8

SE ALQUILA UN NEGOCIO, CON INstalaciones de luz eléctrica, Cangallo 2536. v5

SE ALQUILA CASA, V. URQUIZA, calle Guayra entre Miller y Valdenegro. v5

SE ALQUILA LA CASA PUEYRREdón 2356, con galpón, ocurrir Paseo de Julio 1078. v5

SE ALQUILA LOCAL ESQUINA PAra negocio, 24x18 mtrs., Suárez 1264, de 2 p. m. á 3, esquina Azara. v8

SE ALQUILA CASA NUEVA, SALA comedor, y cuatro dormitorios y comodidades. Avenida La Plata 960. v6

SE ALQUILA CASA, CALLE MIRAda entre Irigoyen y Cortina, Flores, alquiler 30 $, tratar Garay 2849. v6

SE ALQUILA EN 80 $ MENSUALES casita calle Paraguay 5679 entre Ferrocarril y Dorrego, tratar Canning 271. v6

SE alquila DEPARTAMENTO amueblado, independiente, baño caliente, eléctrico, para artistas ó personas solas, Arenales 940. v6

SE ALQUILA UNA CASA DE NEGOcio compuesta de 4 piezas, con su cocina, calle Las Piedras 630, Avellaneda, tratar Suárez 564. v5

SE ALQUILA UNA CASA NUEVA, de altos, Brasil 2971, 6 piezas, aguas corrientes y demás comodidades, hlaves esquina Rioja. v5

SE ALQUILA EN LA CALLE ALBERti 1529, cómoda casa para familia decente, para tratar en la misma de 8 a. m. á 5 p. m. v5

SE ALQUILA UNA CASA, ARAOZ 127, recién terminada, 6 piezas y demás servicios verla de 10 á 4 y tratar, Medrano 523. v6

SE ALQUILA CASA NUEVA, SALA, comedor, 4 piezas, dos para servicio, vestíbulo, baño y demás, Saavedra 1270. v6

SE ALQUILA LINDO CHALET, ALtos y bajos, seis piezas, en Flores, San Pedrito 295, esquina Convención, tratar Méjico 1919. v5jn.

SE ALQUILA UNA CASA ESQUINA, para negocio, Once de Septiembre y Esteco, las llaves al lado, tratar Corrientes 1315. v5jn

SE ALQUILA DEPARTAMENTO para familia, en Esmeralda 649, tratar Sociedad Filipacaría del Río de la Plata, Cangallo 720. v5

SE ALQUILA LOCAL CON 2 O 3 PIEzas y todas comodidades, Canning 2191 al 2193; verlo todo el día; tratar Victoria 372. v6

SOLO POR 32 $ SE ALQUILA CAsita nueva, pasaje alto, cuadra y media estación Sarandí, tratar Vieytes 1331, Barracas al Norte.

SE ALQUILA UNA CASA RECIEN construída de 4 piezas, un comedor y pieza de madera y cocina, Directorio 214; tratar en la misma.

SE ALQUILA CASA DE 4 HABITAciones y demás comodidades, alquiler 60 $, Pola 1331; tranvía núm. 43; tratar Victoria 1778.

SE ALQUILA UNA CASA calle Charcas 4451, con 6 piezas bajas, una alta, cuarto de baño, gran cocina, dos patios y jardín. Ocurrir al lado 4453. v7

SE ALQUILA A MATRIMONIO SIN NIños un departamento de 4 habitaciones, pieza de servicio, cuarto de baño, cocina, w. c., verlo y tratar Moreno 568.

SE ALQUILA UNA ESQUINA NUEVA, salón con vidrieras y 2 piezas y más comodidades. Pavón frente estación y talleres, en Talleres, F. C. Sud. v7

SE ALQUILA LA CASA CALLE SArandí 748, de 6 piezas bajas, dos altos y demás comodidades, verla de 9 á 11 a. m. y tratar 25 de Mayo 173. v5

SE ALQUILA EN GRAN PARAJE SAlón para negocio, grandes vidrieras y comodidad para familia, Bella Vista 2017, tranvías 88, 86, 94 y 95. v5

SE ALQUILA A FAMILIA SIN NIños, casa ricamente amueblada, moderna y muy central, Paraguay 640, casi esquina Florida, visitarla de 2 á 5 p. m. v6

SE ALQUILA CASA CON GRAN SAlón para cualquier negocio y demás, 2 piezas grandes y una chica, cuarto de baño y cocina, demás comodidades, Av. La Plata 1013. v5

SE ALQUILA CASA RECIEN CONStruída, Paraguay 5111, sala, vestíbulo, ocmedor, 4 dormitorios, galería, demás comodidades, tratar Charcas 5094. v5

SE ALQUILA CASA A ESTRENARse, Santiago del Estero 338, á dos cuadras Avenida de Mayo, dos baños con artefactos, radiadores, decoración de alto gusto, etc.; tratar Bustamante 651, de 8 á 2 p. m., U. T. 2249.

SE ALQUILA CASA NUEVA, CALLE Gallo 1527, altos, con artefactos de luz eléctrica y baño completos, calefacción, servicio de agua caliente, seis piezas y dependencias, 280 pesos mensuales, tratar en la misma, de 9 á 12 m. v5

ALQUILER DE CASAS Y LOCALES

SE ALQUILA, SANTA FE Y ORO 2562, casa alta, 9 piezas, baño, agua caliente, electricidad y gas; verla en la misma; datos Rodríguez Peña 1284; precio $ 225 mensuales. v11

SE ALQUILA UN LOCAL NUEVO, construcción moderna, amplio con mucha luz, compuesto de sótano y dos pisos, con una superficie total cubierta de 1500 v. c., apropiado para cualquier industria manual, confecciones, zapatería, etc, en la calle Luzuriaga 563, casi esquina Av. Alcorta, á una cuadra de Vélez Sarsfield, continuación de Entre Ríos, tratar Libertad 122. v6

HOTELES Y CASAS DE PENSION

A $ 35 PENSION, CON PIEZA 60, familia española, Rivadavia 1735. v7

AE DA PENSION Y PIEZA AMUEblada á dos caballeros en familia española, Independencia 957. v5

A PERSONAS DECENTES, EXCElente pensión; trato familiar, Corrientes 411, 2o. piso

ALQUILER DE HABITACIONES

ALQUILASE HERMOSA PIEZA, para matrimonio sin hijos ú hombres solos, Andes 692. v5

ALQUILASE UNA PIEZA BIEN amueblada con buena pensión á dos caballeros, Viamonte 1566. v5

ALQUILO A PERSONAS SIN CHICOS, comedor, y pieza 65 $, 6 comedor y 2 piezas 85 $ Yanetí 73. A media cuadra 6ª Rivadavia 7066 v6

ALQUILO PIEZA CON O SIN PENsión para familia que esté molesta en hotel. Se admiten niños, jardín mucho sol Juana Azurduy 2481, Nuñez. v5

ALQUILASE HERMOSISIMA SALA con ó sin muebles, á persona seria, con todo el confort moderno, entrada independiente, único inquilino; Salta 1024, 1er. piso. v5

ALQUILO HERMOSA SALA Y 3 piezas amuebladas, juntas ó separadas con ó sin pensión, casa de familia, con todas comodidades, Cangallo 1678 y Alsina 1596. v5

ALQUILASE EN BELGRANO ESplendida sala bien amueblada, con media pensión, á 2 cuadras de la estación F. C. C. A. y media cuadra de tranvías en todas direcciones, 3 de Febrero 2161. v5

BOLIVAR 382, ALQUILASE ESplendida sala para escritorio ó caballeros. v5

BARATO ALQUILO SALA GRANDE, independiente en casa particular, único inquilino, Rivadavia 3109, 1er. piso. v5

Compañera DE PIEZA SE NECESITA, Independencia 1838, pieza 10.

COMEDOR GRANDE ALQUILASE, Victoria 2771. v5

COMEDOR SE ALQUILA PARA hombre solo, La Paz 75. v6

COMEDOR SE ALQUILA, COCINA independiente á una cuadra de Santa Fe, Malabia 2711.

COMEDOR GRANDE PARA PERSOnas mayores se alquila, Laprida 778. v7

COMEDOR, SALA Y PIEZA, SE AlquiIa, empapeladas, casa tranquila de corta familia á media cuadra de Corrientes, Medrano 663. v5

COMEDOR MUY GRANDE, ALQUILAse á personas mayores, único inquilino, Victoria 4057, altos, no hay papel.

Compañero DE PIEZA SE NECESITA que sea formal. Se dan y se piden referencias; por carta ó personalmente á las 9 de la noche, Carlos Pellegrini 236.—Santos.

DOS PIEZAS SE ALQUILAN, CASA decente, Carlos Calvo 3982. v6

DOS PIEZAS SE ALQUILAN A MAtrimonio solo en casa de familia, se piden referencias, Garay 324. v24

DOS PIEZAS AMUEBLADAS Á LA calle, con ó sin pensión se alquilan á dos señores solos ó matrimonio, San José 770, piso 2o.

ESPLENDIDA SALA CON O SIN muebles se alquila, San Martín 891.

ESCRITORIOS CENTRALES ALQUIlanse, Sarmientos (antes Cuyo) 429 13jun

EN 35 $ 2 LINDAS PIEZAS Y COCIna independiente, Seguí 1355, tranvía 98. v6

EN CASA DE FAMILIA ALQUILASE pieza amueblada con pensión para dos caballeros, Paraguay 2026. v6

ESCRITORIOS: ALQUILO 6 CASAS de bajos, al lado tribunales, jardín al frente, Tucumán 1428. v7

ESCRITORIO, SE ALQUILA PARTE en buenas condiciones, muy barato, ocurrir á encargado, Perú 147. v5

EN CASA TRANQUILA, SE ALQUILA linda pieza á uno ó dos hombres solos, precio 30 $, Laprida 375. v6

ESPLENDIDAS, 2 SALAS Y 2 PIEzas bien amuebladas con ó sin pensión, casa respetable alquílanse, Tucumán 1604. v6

EN CASA DE CORTA FAMILIA, ALquílanse 2 piezas con cocina á matrimonio ó personas mayores, único inquilino, Quito 4247, altura Belgrano 4200. v5

HERMOSA SALA SE ALQUILA A personas solas en casa decente, único inquilino, Humberto 2974, altos. v7

LINDA PIECITA EN ALTOS SE AlquiIa á hombre solo decente, General Hornos 940; no hay papel. v5

LINDA PIEZA 35 $ ALQUILO A SEñor solo, casa decente, B. Mitre 2533, cerca del Once. v7

LINDA HABITACION PARA UNO Ó dos caballeros alquilo amueblada, con pensión de familia francesa, buen confort, Perú 142, 2o. piso. v7

LINDA SALITA AMUEBLADA CON pensión alquilo á señor ó señora sola, único inquilino, Corrientes 411, 2o. piso. v7

PIEZA ALQUILASE A HOMBRE SOlo, Santiago del Estero 1260. v5

PIEZA AMUEBLADA SE ALQUILA á señor solo, Montevideo 981. v5

PIEZA AMUEBLADA SE ALQUILA para hombre solo, Pasco 52. v7

PIEZA CHICA, SE ALQUILA para hombre solo, Suipacha 392. v6

PIEZA ESPACIOSA A HOMBRES solos, alquilo, Humberto I 935, altos.

PIEZA AMUEBLADA PARA 2 Ó 1 solo con ó sin pensión, Uruguay 74. v6

PIEZA A LA CALLE SE ALQUILA á personas mayores, Arenales 1954. v6

PIEZA SE ALQUILA Á HOMBRES solos, en 35 $, Esmeralda 663, dpt. 5.

PIEZA PARA HOMBRES SOLOS AlquiIo, casa de familia, Sarmiento 2264.

PIEZA SE ALQUILA A UNA Ó DOS personas, casa familia decente, P. Unidas 2524, Flores. v5jun.

PIEZA Y COMEDOR AMUEBLADO, alquílase, Humberto I 731, luz eléctrica y baño. v5

PIEZA GRANDE Y CLARA A HOMbres solos, alquilo, 25 de Mayo 293.

PIEZA AMUEBLADA CON VENTAna á la calle, Rivadavia 2443, departamento 6. v5

PIEZA SE ALQUILA A HOMBRE SOlo en veinte pesos, Victoria 829, ocurrir de 8 á 10 a. m.

PIEZA CON MUEBLES NUEVOS con ó sin pensión, alquilo, Venezuela 2145. v6

PIEZA SE ALQUILA, UNICO INQUIlino, casa particular, Valentín Gómez 1292. v6

PIEZA ESPACIOSA PARA HOMBRE solo, á la calle, luz eléctrica se alquila, Cangallo 2714, altos. v6

PIEZA EN CASA DE MATRIMONIO solo se alquila á uno ó dos jovenes, Alsina 1160, dpto. H. v6

PIEZA CON BALCON, PARA HOMbre solo, casa familia, Santiago del Estero 1498. v5

PIEZA ELEGANTEMENTE AMUEblada, casa de corta familia alquílase, Uruguay 924.

PARA MATRIMONIO SOLO SE AlquIlan 2 lindísimas piezas, en casa tranquila de corta familia, único inquilino, hay cloacas, Venezuela 3734. v6

SALA AMUEBLADA $ 65 CON PENsión á empleados, Perú 808. v6

SE ALQUILA SALA AMUEBLADA INdependiente, Cerrito 734. v6

SE ALQUILA PIEZA A HOMBRE solo, casa de familia, Viamonte 1770

SE ALQUILA UNA HERMOSA SALA, Sarandí 133.

SE ALQUILA SALITA AMUEBLADA para caballero, Solís 1705.

SE ALQUILA SALA Y ANTESALA, Esmeralda 77.

SE ALQUILA HERMOSA PIEZA A hombres solos, Defensa 544, dep. 6

SE NECESITAN compañeras DE PIEza, Suipacha 991

SALITA AMUEBLADA BARATA SE alquila, Ecuador 384.

SE ALQUILA UNA PIEZA PARA hombres solos, Sarmiento 1320.

SE ALQUILA UNA PIECITA PARA dos hombres, Venezuela 2430.

SE NECESITA compañera DE PIEza, Paraná 744, pieza 15. v6

SALA Y ANTESALA SE ALQUILAN, Manuela 421. v7

SE ALQUILA PIEZA PARA HOMbre solo, Independencia 1278. v6

SALA BIEN AMUEBLADA, SE AlquiIa, Tucumán 981, 1er. piso. v7

SE ALQUILAN PIEZAS Y PATIO para depósito, Lavalle 321. v7jun.

SE ALQUILA SALA AMUEBLADA, Santa Fe 1527. v6

SE ALQUILA PIEZA AMUEBLADA A hombre solo, Suipacha 879. v7

SE ALQUILA UNA PIEZA PARA hombre solo, Pozos 531. v6

SE ALQUILA COMEDOR GRANDE, Cabildo 2551, Belgrano. v5

SALA SE ALQUILA A HOMBRES solos, Estados Unidos 570. v5

SE ALQUILA PIEZA PARA MATRImonio solo, Libertad 1421 v5

SE ALQUILA SALA Ó COMEDOR Y pieza, Costa Rica 44. v6

SE ALQUILA LINDA PIEZA A HOMbre solo, 16 $, Sáenz Peña 414.

ALQUILER DE HABITACIONES

SE ALQUILA SALA Ó UN COMEDOR á personas mayores, Saavedra 162. v6

SE ALQUILA SALA A CABALLEROS solos, Alsina 1150, departamento E. v5

SE ALQUILAN PIEZAS, CON O SIN muebles, en familia, Paraná 748. v6

SE ALQUILAN SALA, ANTESALA Y pieza, casa de altos, Humberto 72b. v6

SE ALQUILA PIEZA PARA HOMBRE solo, único inquilino, Cevallos 778. v6

SE ALQUILAN SALA, ANTESALA Y comedor, comodidades, casa familia, Humberto 933. v6

SE ALQUILA PIEZA A UNO O DOS caballeros y se da pensión en familia, Talcahuano 143. v5

SE ALQUILA PIEZA CON BALCON á la calle, para hombre solo, casa decente, Estados Unidos 2594. v6

SE ALQUILA PIEZA VENTILADA á hombre solo, Maipú 17, 2o. izquierda. v5

SE ALQUILA UNA PIECITA PARA hombre solo y comedor para personas mayores, Viamonte 2351. v6

SE ALQUILAN PIEZAS, HORTIGUEra 135, á una cuadra de Rivadavia en el Caballito. v5

SE ALQUILA UNA PIEZA, CON O sin muebles, para hombre solo, Venezuela 1691. v5

SE ALQUILA SALA INDEPENDIENte, amueblada, con pensión, Méjico 759. v6

SE ALQUILA PIEZA PARA 1 Ó 2 hombres solos, Carlos Calvo 1023, 1er. piso derecha. v5

SALA Y ANTESALA CON O SIN pensión con muebles nuevos, se alquila, Venezuela 2145. v5

SE ALQUILA PIEZA AMUEBLADA á persona sola, único inquilino, E. Unidos 2887. v6

SE ALQUILA UNA PIEZA A HOMbres solos ó matrimonio solo, Colombres 1062, dep. 6. v5

SE ALQUILAN DOS PIEZAS AMUEbladas con ó sin pensión, Esmeralda 329, 2o.

SE ALQUILA una PIEZA, PARA MAtrimonio solo ó personas mayores, Gerriti 540. v5

SE ALQUILA EN 15 $ UNA PIECIta, casa de familia, únicos inquilinos, Salcedo 2825. v5

SE ALQUILAN 3 PIEZAS MUY COmodas á matrimonio, Republiquetas 3930, Saavedra. v6

SE ALQUILAN 3 PIEZAS, 1 A LA calle, en casa de familia, Humberto I 3046, altos. v5

SE ALQUILA PIEZA AMUEBLADA con balcón á la calle, con pensión ó sin, Méjico 1045. v6

SE ALQUILA DORMITORIO EN casa de familia á hombres solos, Ecuador 373. v6

SE ALQUILA UNA PIEZA A HOMbre solo, único inquilino, independencia 620, dept. 3o., 2o. piso. v5

SE ALQUILAN DOS PIEZAS A MAtrimonio solo, único inquilino, Malvinas 419, Flores. v5

SE ALQUILA PIEZA AMUEBLADA, uno ó dos caballeros, Corrientes 2581. v5

SE ALQUILA PIEZA GRANDE Y COcina para matrimonio solo, Santa Fe 2551. v5

SALA Y ANTESALA SE ALQUILAN para escritorio ó familia, Uruguay 644. v5

SE ALQUILAN SALA Y ANTESALA juntas, único inquilino, Defensa 910. v5

Señora FORMAL DESEA compañera de pieza, señora ó señorita, da pensión, Cerrito 733.

SE ALQUILA UNA PIEZA INDEpendiente con cocina, para matrimonio ú hombre solo, Humberto I 1291.

SE ALQUILA PIEZA MUY AIREADA á señora ó señorita sola, casa de familia, Córdoba 966. v6

SE ALQUILA SALA Y ANTESALA y 2 piezas juntas ó personas mayores, en casa de familia, Victoria 4060.

SALITA Y 3 PIEZAS ALQUILO, EScritorio, hombre, personas mayores, Arenales 1174.

SE ALQUILA PIEZA AMUEBLADA único inquilino, señor solo, Piedras 614. v7

SE ALQUILA UNA PIEZA PARA SEñora sola que trabaje afuera, precio 20 $, Santa Fé 2807. v6

SE ALQUILA UNA PIECITA CHICA, para una señora sola, en casa de familia decente, Catamarca 658. v6

SALA AMUEBLADA SE ALQUILA A 1 ó 2 personas con ó sin pensión, Chile 1081.

SE ALQUILA PIEZA A LA CALLE, amueblada, con pensión para 1 ó 2 señores casa de familia, Alsina 984. v5

SE ALQUILA SALITA ESPLENDIDAmente amueblada y pensión, para uno ó dos hombres, Rodríguez Peña 60. v5

SE ALQUILA UN COMEDOR Y UNA pieza junta y dos piezas también juntas, Añoz 2169 esq. Paraguay. v5

SE ALQUILAN DOS PRECIOSAS SAlas amuebladas, á precio módico, con ó sin pensión, Ayacucho 2195. v6

SE ALQUILA PIEZA, PARA PERSOna sola, casa de familia, único inquilino, Santiago del Estero 831. v6

SE ALQUILA AMPLIO COMEDOR EN casa de familia respetable, á matrimonio solo, único inquilino, Rioja 914. v6

SE ALQUILA SALA GRANDE bien amueblada para dos ó tres personas, con pensión, Coronel Díaz 758. v6

SALA Y PIEZA, AMUEBLADAS, SE ofrecen con pensión, cuatro cuadras estación Caballito, Polvorín 241. v6

SE ALQUILA A MATRIMONIO SOLO una sala y dos piezas contiguas, y otras comodidades en casa de matrimonio solo, Sáenz Peña 720. v5

SALA Y ANTESALA SE ALQUILA A caballeros, se da pensión de primer orden, casa familia, Ayacucho 1181. v9

SE ALQUILAN 3 PIEZAS GRANDES, Villarruel 1304, casa nueva á una cuadra del tranvía Lacroze, tratar Vera 2599. v5

SE ALQUILAN DOS PIEZAS CONTIguas, balcones, luz eléctrica, aguas corrientes, cloacas, á caballeros, Cangallo 3692. v5

SE ALQUILAN ANTESALA Y OTRA pieza amuebladas, con ó sin pensión, luz eléctrica y demás comodidades, Charcas 3387. v6

SE ALQUILA SALA CON PIEZA, ALtos, construída recientemente, agua corriente y cloacas, Avenida La Pluta 1013.

SE ALQUILA SALA Y ANTESALA, con muebles y pensión, en 65 $, en casa de familia, Fitz Roy 2338, Palermo. v6

SE ALQUILA PIEZA VENTILADA, grande, para hombre solo ó matrimonio sin hijos, Independencia 465, departamento 11.

SE ALQUILAN 2 SALAS AMUEBLAdas con pensión, para caballeros ó matrimonio, único inquilino, Pueyrredón 1328.

SE ALQUILA EN CASITA FRANCEsa de altos, sala y antesala, con balcones á la calle, otra pieza interior á personas mayores, Ayacucho 57. v6

SE ALQUILA COMEDOR Y UNA pieza con cocina juntos ó separados á matrimonio ó personas mayores, Campichuelo 1125, esquina Chubut. v5

SE ALQUILA HERMOSA SALA CONfortablemente amueblada de nuevo baño caliente, luz eléctrica y todo confort, cocina francesa, Victoria 331 v6

SE ALQUILA LINDA PIEZA AMUEblada en 40 $, único inquilino, Bdo. de Irigoyen 8 Brasil, Pasaje Internacional, entrada 6, dep 7

SE ALQUILA UNA HERMOSA PIEZA amueblada, con pensión francesa, casa de familia con todo confort, Cuyo 326, primer piso.

TRES SALAS Y UNA HABITACION, alquílanse, Carlos Calvo 1398, 2o. piso. v5

INSTRUCCION PUBLICA

ACADEMIA GUITARRA, PROFESOres á domicilio, Chile 1864. v6

APRENDER MAQUINA DE ESCRIbir, Viamonte 2418. v6

APRENDA MAQUINA DE ESCRIBIR, Academia David, Perú 79.

ARITMETICA, ORTOGRAFIA Y buena letra, academia David, Perú 79

AVENIDA LA PLATA 878, PREPAración para el Liceo de Señoritas v13jun

A señoras y señoritas SE PREPARAran para empleos, Viamonte 2418. v6

ACADEMIA DAVID, PERU 79. INGRESO AL NACIONAL NAVAL Y MILITAR.

ARITMETICA, TENEDURIA Y MAquina de escribir, Viamonte 2418. v6

INSTRUCCION PUBLICA

ARCHIVISTAS, ARCHIVISTAS, ACAdemia David, Perú 79.

AL NACIONAL Y LICEO, años y términos, L. Galicia, Bmé. Mitre 1105. v10

AL NAVAL Y MILITAR, CLASES DE ingreso, L. Galicia, Bmé. Mitre 1105. v10

A 10 $ MENSUALES PARA TENEdores de libros, clases diarias, Viamonte 2418. v6

APRENDA TENEDURIA DE LIBROS, taquigrafía, academia David, Perú núm. 79.

A 15 $ MENSUALES, LECCIONES A domicilio por profesora normal, Solís 1836. v6jun

ACADEMIA CORTE, CONFECCION, diploma, Independencia 1698, moldes. v5jn

A OBREROS, LEER, ESCRIBIR cuentas, enseñanza en dos meses, San Juan 1566. v7jn.

ACADEMIA DE CORTE GRATIS para señoras y señoritas. Corte de vestidos estilo sastre, Belgrano 1981. v12

ALQUILASE DEPARTAMENTO DE 3 piezas (una grande), fondo, único inquilino, Serrano 1667, cerca de feria. v7

ACADEMIA DE CORTE Y CONFECciones estilo sastre y fantasía 10 pesos mensual, enseñanza rápida. Larrea 1211. v8jun.

A 10 $ MENSUALES, CLASES NOCturnas, teneduría, arit., máq, caligr, ortog, etc. Expido diplomas, San Juan 1566. v7jun

ARCHIVISTAS, CORREOS, PARTEras, maestra provincia, enseñanza barata, ingeniero Genis, Cochabamba 1735. v10jun

ACADEMIA BENTURAS: ESPECIAlidad en alumnos del Nacional que quieran dar dos años en uno, Andes 1278. v12

ACADEMIA UNION PROFESORES Berlitz, B. Mitre 848, todos los idiomas, precios reducidos, ensayo gratis. v17

A 10 $ ASPIRANTES AL TITULO DE tenedor de libros que quieran rendir examen en Septiembre, programas, 24 de Noviembre 17. v6

A 10 Y 20 $ MENSUALES, PERfecciona la peor letra y ortografía en 30 lecciones. Clases diurnas y nocturnas.—Rivara, Lima 757, 2o. piso. v30

ATENGASE á la enseñanza práctica por conocelante experimentado: teneduría de libros, aritmética, caligrafía, correspondencia, Habicht, Cangallo 322, piso 3o. v26jun

ACADEMIA NACIONAL, FUNDADA en 1904. Por 10 $ 5 materias: teneduría, aritmética, ortografía, caligrafía y máquina de escribir. Se da diploma, Uruguay 276, altos. v8jn.

A las señoras y señoritas, 15 $ mensuales, se enseña corte y confección de vestidos y sombreros á domicilio, por sistema moderno, profesora diplomada, C. de Montes de Oca, Méjico 1894. v9

A 10 $ MENSUALES DAN CLASES diarias de teneduría de libros á oro y papel, contabilidad, aritmética, correspondencia comercial y caligrafía, Rivadavia 2457, clases día y noche. v1jul

ACADEMIA NACIONAL DE CORTE y confección, incorporada y gratuita enseñanza teórico-práctica y diploma gratis, inscripciones hasta 16 de Junio Cuyo 942.

A 10 $ MENSUALES ASPIRANTES á los títulos de tenedor de libros que quieran rendir examen en Septiembre próximo, para obtener el título, dirigirse á L. Carballo, contador y balanceador público, Cevallos 837, programa gratis.

ACADEMIA COMERCIAL "MERCUrio", Rivadavia 2457, prepara en poco tiempo á tenedores de libros y da título del mismo á 10 $ al mes, programa, matrícula 6 inscripción gratis; director: C. Pagano, contador calígrafo, y balanceador público. Cursos diurnos y nocturnos. v1jul

AVISO DE INTERES—EN 6 MESES preparo contadores y balanceadores públicos En 3 meses tenedores de libros y empleados de escritorio. Otorgo diplomas. Mi enseñanza es práctica é individual A. Heller, contador público nacional, Bustamante 310, U. T. 2730, Mitre. v8

ACADEMIA BERLITZ, LA UNICA verdadera academia de idiomas en Buenos Aires, autorizada por el profesor Berlitz, es la de Avenida de Mayo 847. Pídase la nueva tarifa y la conferencia. ¡La verdadera academia Berlitz y sus imitaciones! Avenida de Mayo 847.

ARIT., ALG., GEOM., TRIG., TOP., fís., quím., H. Nat., idiomas, Clases especiales de ingreso al Naval y Militar. Ingreso, términos y años del C. Nacional. Liceo Industrial y Pilotos. Se asegura el éxito en los exámenes, prof. L. Galicia, B. Mitre 1895. v10

ACADEMIA de PRACTICA MERCANtil. Prepara tenedores de libros, contadores y empleados prácticos y competentes; diploma y empleo á sus alumnos. Nótese que la enseñanza es práctica é individual, único sistema que garantiza resultados rápidos y positivos. Moreno 1081, U. T. 2848, Libertad. Director: Fernández, contador público y profesor de contabilidad. v5

ACADEMIA "LUIS PASTOR", DIRECtor, Francisco S. Suárez de Deza, ingeniero civil y catedrático nacional de ciencias matemáticas y físicas, Azcuénaga 1054. Funciona un nuevo curso para alumnos del Nacional que deseen rendir examen en Diciembre de 1o. y 2o. año á la vez. Exito garantido. Clases de ingreso al Nacional v8

ACADEMIA MERCANTIL "FOSSA", incorporada á la Escuela Superior de Comercio de la Nación. Continúa abierta la inscripción para los aspirantes á los títulos de "Contador Público", "Perito Mercantil" y "Tenedor de Libros". Las clases son diurnas y nocturnas. Se envía programa gratis á quien lo solicite. Se expiden diplomas. Enseñanza especial por correspondencia, Sáenz Peña 551, U. T. 89 (Libertad).

ASPIRANTES A CONTADORES públicos, peritos, balanceadores y tenedores de libros. Queda abierta constantemente la matrícula en la antigua y acreditada Academia Políglota Mercantil, incorporada á la Superior de Comercio en 1903. Clases mañana, tarde y noche á 10, 15 y 20 $ mensuales; hay una clase especial para enseñar la teneduría de libros por part da doble en un mes solamente. Se reciben pupilos á 100 $, Victoria 1492, Plaza del Congreso. v7jun.

A LOS JOVENES Ó señoritas QUE deseen obtener el título de tenedores de libros ó cajeras en el Instituto Nacional, se les advierte que la inscripción al nuevo curso de 4 meses queda abierta hasta el 10 del actual por sólo 10 $ mensuales. Solís 1509, á una cuadra de los tranvías Lacroze á Chacarita, Belgrano, Sanvedra y plaza Italia y de los del Anglo-Argentino números 7, 21, 29, 47, 43, 56, 57, 58, 61, 68, 69 y 97. v6

ACADEMIA SUPERIOR PRACTICA de Comercio "Brunetti", Lavalle 1652. Fundada en 1898. Clases diurnas y nocturnas para contadores públicos (nacionales y de la provincia), balanceadores, peritos, calígrafos, idóneos tenedores de libros, etc. Directores: Antonio Brunetti y José R. Aquilano, contadores públicos nacionales. Profesor especialista para cada asignatura. —Nota: Los años de existencia y los resultados positivos obtenidos constantemente prueban su seriedad. v6jn

ACADEMIA DAVID (INSTITUCION argentina).—Unico establecimiento más acreditado en Buenos Aires. Prepara todos los años del Colegio Nacional, ingreso al Naval y Militar, Normal, Comercial, Maestras provinciales, teneduría de libros, idiomas, máquinas de escribir, caligrafía, taquigrafía, etc Director: Isidro David, calígrafo nacional; vicedirectora, señorita Elvira M. López, profesora normal Clases diurnas y nocturnas. Recibe pupilos, señoritas aparte y lecciones gratis para ensayo.

A LOS EMPLEADOS Y ESTUDIANtes. El 1o. de Junio se inaugurá en el Instituto Superior de Comercio calle Callao 292, un nuevo curso nocturno de 4 meses, para la preparación completa de tenedores de libros y empleados de comercio en general. El Instituto otorga diplomas y proporciona empleo á sus mejores alumnos. A los que se inscriban desde la fecha, se les obsequiará con un Tratado de Contabilidad. Pídan informes y programas á Callao 292, U. T. 2645, Libertad. Director: León Bugnot, autor del tratado de Contabilidad en uso en las escuelas de comercio y Colegios Nacionales. v5

ACADEMIA ESPECIAL DE CORTE confecciones, casa de moldes Cangallo 1224. La primera establecida en esta capital y la única que por su método de enseñanza basada en la verdadera práctica del corte garantiza la preparación de profesoras de corte única también que enseña el dibujo del corte en las diversas transformaciones que exige la moda. La enseñanza comprende toda clase de prendas para señoras, señoritas y niñas, y el corte y confección de trajes, por mes 10 $. Dirigida por la señora Modesta R de Fuentes, profesora de reconocida competencia en este arte. Enseñanza especial para obtener diploma. v5

INSTRUCCION PUBLICA

ACADEMIA DE señoritas, FUNDAda en 1904. Por 10 $ 5 materias: teneduría, aritmética, ortografía, caligrafía y máquina, cajeras, vendedoras. Se da diploma, Uruguay 276, altos. v8jn.

A 10 $ MENSUALES en "LA ACADEmia Mercantil Pagano" (única en la capital incorporada para todos los cursos á la Escuela Superior de Comercio de la Nación), se dictan lecciones diarias, Teneduría de Libros á oro y papel, Contabilidad Bancaria, Judicial y Administrativa, cálculos mercantiles, aritmética razonada, álgebra, inglés, francés, castellano, caligrafía, etc. Nótese: que esta academia es la única que ha llegado expedir á sus alumnos títulos de "Contador Público Nacional". Clases diurnas y nocturnas Prospectos y programas gratis. Director: Salvador V. Pagano, Contador Público Nacional y autor del "Tratado Teórico-Práctico de Contabilidad y Teneduría de Libros" más completo de los publicados hasta la fecha. Uruguay 223, U. T. 543 (Libertad). v1jul

ACADEMIA "LUIS PASTOR"—ACAdemia Naval y Militar. Director: Francisco S. Suárez de Deza, ingeniero civil y catedrático nacional de ciencias, matemáticas y físicas, Azcuénaga 1054. Preparación sólida para el ingreso á la Escuela Naval y Colegio Militar. Unica en la República que sólo prepara para ambas carreras. Resultado obtenido por la Academia en los últimos exámenes: En los meses de Diciembre de 1910 y Marzo de 1911, ingresaron al Colegio Militar 65 alumnos preparados en esta academia, habiendo alcanzado, casi sin excepción, todas las primeras becas. En los exámenes de Febrero de 1911, de las 46 becas de la Escuela Naval, 32 fueron ganadas previo concurso por esta academia, habiendo obtenido las becas números 1 y 2 los alumnos Roberto Inclegari y Esteban Zannin. Los nombres de todos los citados alumnos figuran en LA PRENSA de los meses de Marzo y Abril. Exito garantido. Se admiten pupilos, medio pupilos y externos. v8

AL INSTITUTO PORRERA — IMportante establecimiento de enseñanza en todos los estudios pertenecientes á las señoras y señoritas por los métodos más adelantados. Corte y confección, con patente nacional y extranjera, sistema Porrera. Se garantiza en tres meses la enseñanza de corte para obtener diploma. Cualquiera de las materias indicadas puede aprenderse con perfección en poco tiempo, por estar dictadas por profesoras diplomadas y competentes.

Precio de asignaturas, por mes:

Corte, confección y práctica	$ 15
Lencería en general	" 10
Bordados y encajes en todos estilos, tejidos, deshilados, macramés, labores de adorno y fantasía	" 10
Dibujo y pintura	" 10
Fotografía y ampliación	" 10
Arpa	" 15
Piano, solfeo, guitarra	" 10
Violín, mandolín y canto	" 10
Francés, inglés, italiano, español	" 10
Contabilidad, ortografía, caligrafía, urbanidad y cortesía, leer y escribir	" 10
Escritura á máquina	" 5
Flores artificiales	" 10
Gimnasia médica y ortopédica.	" 10

El Instituto Porrera se recomienda por su formalidad y métodos de enseñanza patentados. Se admiten internas, medio internas y externas. Pida programa, se manda gratis, Charcas número 1105, esquina Cerrito. v5

BACHILLERATO EN DOS EXAMEnes y por correspondencia, Ingeniero Genis, Cochabamba 1735. v10jn

CALIGRAFO MARGARIT, B. MITRE 1119. Reforma breve. v6

CALIGRAFO NACIONAL, ISIDRO DAvid, Perú 79.

CALIGRAFIA, CURSOS ESPECIALES, Academia David, Perú 79.

CALIGRAFO CARAZA, EN UN MES reforma la letra. 24 Noviembre 17. v5

CALIGRAFIA Y ORTOGRAFIA A 10 y 20 $ mes, diurnas y nocturnas, Rivara, Lima 757, 2o. piso. v8jun.

CORRIENTES 3843. Enseñanza DE ramos comerciales, francés, dibujo v9jun.

CORRIENTES 3843, INSTITUTO Sarmiento, enseñanza primaria y secundaria. Pupilos y externos. v9jn

COLEGIO PEDRO GOYENA DIRIGIdo por profesor normal, local amplio é higiénico, pupilos desde 20 $; Charcas 3748, Palermo. v7

CALIGRAFO MARGARIT, B. MITRE 1119. Reforma breve, comprobándolo certificados de ex alumnos á disposición. v6

COLEGIO SARMIENTO, CLASES PRImarias, secundarias y militar. Gran éxito en los últimos exámenes. Pupilos desde 45 $, trato familiar. San Juan 1566. v7jun.

COLEGIO RIVADAVIA RIVADAVIA y 3354. Enseñanza graduada, ingreso años del C Nacional y Comercial ingreso Naval y Militar. Amplio edificio, grandes comodidades para pupilos, medio pupilos y externos. Pupilos desde 50 pesos. v12

COLEGIO: INSTITUTO HUMBERTO I.—Enseñanza primaria, preparaciones especiales, comercial, idiomas y de adorno. Instalado en las higiénicas y espaciosas casas: Humberto I 1343, para varones, y Salta 1064, con jardín, para niñas; trato esmerado y esmodidad para pupilos, desde $ 50; visítese. v5jun

DOY LECCIONES DE PIANO Y SOLfeo, preparo á conservatorios, por carta únicamente, M. Rubin, B. de Irigoyen 1081. v10

ESCUELA DE BAILE CORRIENTES 2251, director J. Mastrangelo, precios módicos. v13jn

ESCUELA DE BAILE, CLASES GEnerales 10 $, Ayacucho 909. Especialidad en valses, tangos, two step y otros bailes de última moda. v8jun.

ESCRITURA MECANICA EN cualquier sistema de máquina, Salta 366. v7jun.

ESCUELA DE BAILE, V. DARAGO, único autor y profesor diplomado; Junín 273. v12jun

ESCUELA DE BAILE, CANGALLO 1570, institución seria, dirigida por el conocido profesor Enrique Holst v18

FRANCES: EL 5 DE JUNIO SE inaugurán cursos nocturnos especiales para empleados, profesores diplomados, método rápido y claro, $ 10 al mes. Perú 259. v5

GUITARRA PROFESOR DIPLOMAdo da lecciones, Pichincha 892. v8

GUITARRA, LECCIONES Y CONciertos, atiende B. Sarabia Chile 1864. v6

HISTORIA NATURAL Y FRANCES, doy clases particulares y en academia, por carta á E. Perich, Rivadavia 1073. v5jun

INGLES: LECCIONES PROFESORA de Londres á domicilio, Viamonte 1469, dep. 20. v8

INGLES, $ 10 MES, EXAMENES Y comercio, Mr. Hopkins, Viamonte 1469, depto. 20. v6

LECCIONES DE CORTE Y CONFECción de moldes, B. Mitre 1871. v15jun

LECCIONES PARTICULARES CONtabilidad, cálculos, caligrafía, contador Bulnes 259. v5

LECCIONES DE VIOLIN, MANDOLIN y guitarra, al mes 5 $, Universidad 839, esq. Suárez. v5

LECC. PROF. FRANCES, MATERIAS Col. Nac., idiomas, ramos generales, teneduría, escribir á V. D., Corrientes 1935. v6

LUIS CAMPOSAMPIERO, PROFESOR de música y compositor de Nueva York. Da lecciones de solfeo, piano, armonía y contrapunto. Da lecciones á domicilio ó en casa, Leones 2465 (Caballito). v7

LECCIONES A DOMICILIO Y EN CAsa, caligrafía, aritmética, teneduría de libros por partida doble á oro y papel correspondencia, francés, inglés, español por conversación, G. Bernard, ex profesor en París, Victoria 1210.

MAESTRA NORMAL DA LECCIONES á domicilio, Cevallos 555. v6

MAESTRA ELEMENTAL, SE OFREce para dar lecciones á domicilio, tratar Thoms 452, Flores. v5

PROFESORA SUPERIOR DE PIANO y solfeo, Av La Plata 878. v11jn

PIANO, VIOLIN, MANDOLIN Y GUItarra á domicilio, Sarandí 1038. v13

PROFESOR DE DIBUJO Y PINTUra prepara alumnos aplazados. Pichincha 158. v6

PROFESORA PIANO, MANDOLIN Y solfeo presenta á examen. Venezuela 1378. v10jn

PROFESORA SUPERIOR DE PIANO y solfeo, precios módicos, Brasil 869. v23j.

PROFESORA SE OFRECE, FRANcés, español, piano y solfeo, Mathieu 1128.

PROFESORA PIANO Y SOLFEO, presenta á examen, Carlos Calvo 2845 v23jun

PROFESORA INGLESA, inglés, PIAno y solfeo, á domicilio, E., Sucursal 35. v6

PROFESORA DE PIANO Y SOLFEO diplomada, da lecciones, Méjico 1524.

INSTRUCCION PUBLICA

PROFESORA PARISIEN, LECCIOnes de francés y español á domicilio, método sencillo, posee alemán é inglés, Viamonte 1825. v8jun.

PROFESOR DE GUITARRA DIPLOmado, da conciertos y lecciones á domicilio, ciudad y campo, José Marti, San Juan 2248. v6jun.

PROFESORA DE PIANO Y SOLFEO del conservatorio Williams y profesora de francés, da lecciones, Artes y Oficios 111. v8jun.

PROFESORA DE PIANO Y FRANcés, clases juntas ó por separado, prepara alumnas para examinarse en el "Instituto Musical Fontova", Constitución 3677. v5

PROFESORA DIPLOMADA EN BERlín, da lecciones particulares, de alemán y francés en casa y á domicilio á señoras y niñas, dirigirse por carta, Luxuriaga 110, profesora Landen v7

PROFESOR NACIONAL PREPARA alumnos para ingresar al colegio Nacional ó escuelas normales, dá clase á domicilio sobre cualquier materia, dirigirse para tratar á calle, Alsina 786, de 8 1/2 á 9 1/2 a. m. v5

PROFESORA DIPLOMADA DE CORte y confección, da lecciones en su casa Montevideo 922. v6jun.

PROFESOR COMPETENTE DICTA todos los cursos del C. Nacional y enseña especialmente Filosofía, Sociología, Literatura y Matemáticas, Libertad 36. v11

PROFESORA DIPLOMADA, SE ofrece para enseñar á señoras, señoritas y niños, idiomas, aritmética, caligrafía, contabilidad y taquigrafía, precios módicos Carlos Calvo 2581. v5

PIANO Y SOLFEO A DOMICILIO POR profesor diplomado, conservatorio Madrid da dos lecciones de hora por semana por 20 $ mes, Callao 341. v7jun.

Señoras y señoritas en TRES MESES enseño el corte, Humberto 1743, se cortan moldes de medida. v11

TENEDURIA DE LIBROS, DIA Y NOche, Academia David, Perú 79.

TAQUIGRAFIA, ACAD. DAVID, PEru 79, día y noche, á ambos sexos.

TENEDORES DE LIBROS, DEPENdientes é idóneos de comercio, cursos día y noche; Esmeralda 61. v11

TAQUIGRAFIA Y MAQUINA DE EScribir, enseño en 3 meses, Escribir: Frank, Arenales 1441. v6

TAQUIGRAFIA, ACADEMIA Ferreira única en Buenos Aires, que enseña verdadero sistema Congreso y Comercio, enseñando personalmente su director taquígrafo, Tomás A. Ferreira, Esmeralda 61. v8

TELEGRAFIA CORREO Y FERROcarriles, máquinas de escribir Underwood y demás sistemas, archivistas teneduría de libros, aritmética, cálculos, cajeras, vendedoras, varones y señoritas, día y noche, Esmeralda 61. v6

TELEGRAFIA, CORREO Y FERROcarriles, máquinas de escribir Underwood y demás sistemas, archivistas teneduría de libros, aritmética, cálculos, c

OFICIOS DIVERSOS PEDIDOS

SE OFRECE JOVEN ESPAÑOL PARA cuidar caballos, limpieza de casa, etc. Sabe algo de cocina. Sueldo $ 30. Tiene buenas referencias. Dirigirse Cangallo 1211.

SE OFRECE UN CARPINTERO PARA trabajar en casa particular

SERVICIO DOMESTICO PEDIDO

MATRIMONIO SE NECESITA, MUY formales y aseadas: el para limpieza y portero de consultorio, ella para mudarse y otros quehaceres, presentarse de 10 á 12 m., Cangallo 1580.

MATRIMONIO SE NECESITA PARA un pueblo del Oeste, ella cocinera y él para cuidar enfermo y demás quehaceres domésticos, tratar Rivadavia 8181, altos, de 12 á 6 p. m.

MUCAMA DE COMEDOR DE LA Alta Italia, competente, aseada, con traje negro, se precisa, indispensables referencias buenas, sueldo 40 $, Caracas 19, Flores. v7

MUJER FORMAL ITALIANA, SE precisa para cocinar de 8 de la mañana hasta después del almuerzo para los quehaceres de casa, dirigirse Caracas 19, Flores. v7

MUCAMA JOVEN, QUE SEPA BIEN su obligación, para corta familia, buen sueldo siempre que sea limpia y lista en el desempeño de sus quehaceres se precisa, Convención 1848, entre Carabobo y Curapaligüe, Flores. v5

NECESITO SIRVIENTA, LIBERTAD 319.

Niñera BUENA SE NECESITA, Rivadavia 6087. v6

Niñera SE NECESITA, LAS HERAS 165. v5

Niñera SE PRECISA, CHARCAS 1105. v5

Niñera CON BUENAS RECOMENDAciones se necesita, presentarse de 10 á 12 m., Callao 950. v6

Niñera SE NECESITA CON RECOmendaciones, sueldo 40 $, Santiago del Estero 960. v6

NECESITASE MADRE E HIJA PAra la cocina y la otra para ayudar ó 2 hermanas, se prefiere italiana, para 3 personas, Humahuaca 104. v6

Niñera DE 14 A 17 años SE NECESIta con recomendación para familia alemana, 3 de Febrero 2238, Belgrano. ou

Niñera JOVEN, PRACTICA EN EL cuidado de niños, se necesita que entienda algo de costura, buena presencia, se da buen sueldo, Paraguay 466. v5

SIRVIENTA, SE NECESITA, AZCUEnaga 889. v6

SE NECESITA MUCHACHA DE 12 A 13 años, California 1260. v5

SIRVIENTA NECESITO ASEADA, Rivadavia 2042, 1er. piso, izq. v6

SE NECESITA MUCAMA, PASEO de Julio 204. v5

SE NECESITA SIRVIENTA PARA todo servicio, Brasil 1345. v5

SIRVIENTA SE NECESITA, BERUTI 759. v6

SIRVIENTA QUE SEPA COCINAR, se necesita, Río Cuarto 1657. v5

SIRVIENTA QUE SEPA COCINAR, preciso, Gral. Urquiza 1128. v5

SIRVIENTA Ó MUCHACHA SE NEcesita, San Juan 3456. v5

SIRVIENTA PARA CORTA FAMILIA se necesita, Bulnes 1880. v6

SIRVIENTA FORMAL SE NECESITA, Ipdependencia 2769. v6

SIRVIENTA SE PRECISA QUE SEpa cocinar, Guemes 4287. v5

SIRVIENTA SE NECESITA, CERRITO 441. v6

SIRVIENTA DE 14 A 15 años, SE precisa, Godoy Cruz 2541. v5

SE NECESITA LAVANDERA, CRAmer 2141. v5

SIRVIENTA CON CAMA SE PRECIsa, Moreno 2426. v5

PEON DE COCINA COMPETENTE, se necesita, Lima 356.

SIRVIENTA PARA CORTA FAMILIA se precisa, Solís 1641.

SIRVIENTA SE NECESITA CON CAma, Rioja 1041.

SE NECESITA SIRVIENTA, ANCHOrena 38.

SIRVIENTA SE NECESITA PARA TOdo trabajo, Alsina 1702.

SIRVIENTA SE PRECISA, BARTOlomé Mitre 3214. v6

SIRVIENTA PARA MATRIMONIO solo, se precisa, Ombú 564.

SE NECESITA COCINERA PARA corta familia, Bacacay 673, Caballito.

SIRVIENTA SE NECESITA, LIM... 467, 1er. piso.

SIRVIENTA PARA TODO SERVICIO se necesita, Camargo 1844.

SE PRECISA SIRVIENTA, 40 $ POR mes, Parana 1063.

SIRVIENTA SE NECESITA, CHACAbuco 688, subir al primer piso.

Señora SOLA SE PRECISA PARA los trabajos de casa, San José 336.

SIRVIENTA PARA TODO SERVICIO se precisa, Carlos Calvo 1474.

SE PRECISA SIRVIENTA, IRIARTE 80.

SIRVIENTA QUE SEPA COCINAR, se necesita, Montes de Oca 1517.

SIRVIENTA SE PRECISA, BELGRAno 1281.

SIRVIENTA PARA CORTA FAMILIA, se necesita, Tacuarí 905.

SIRVIENTA PARA TODO SERVICIO, se necesita, Victoria 1395.

SIRVIENTA QUE ENTIENDA DE cocina, se precisa, B. Mitre 1807.

SE PRECISA MUCHACHO PARA mandados, Cuyo 1489.

SIRVIENTA SE PRECISA CON REferencias, Riglos 425.

SIRVIENTA SE NECESITA, SAN JOsé 530, piso bajo

SIRVIENTA SE NECESITA, Córdoba 2399.

SE PRECISA SIRVIENTA QUE ENtienda algo de cocina, Chile 374.

SE PRECISAN OFICIALES MUEBLEros de macizo, Jujuy 1038.

SIRVIENTA QUE SEPA COCINAR se necesita, Corrientes 1664.

SIRVIENTA SE NECESITA, VENEzuela 615, núm. 6.

SE NECESITA SIRVIENTA Y LAvandera, Tacuarí 432.

SIRVIENTA SIN CAMA SE NECEsita, Maipú 449, depto 4.

SIRVIENTA SE NECESITA, sueldo 40 $, Almirante Brown 1067. v6

SIRVIENTA CON CAMA Y RECOMENdación se necesita, Arenales 3081.

SE NECESITA SIRVIENTA PARA matrimonio, Supacha 845, dep. 13

SIRVIENTA SE NECESITA, CEVAllos 491.

SIRVIENTA JOVEN SE PRECISA Larrea 434, dept. 8.

SIRVIENTA FORMAL SE NECESIta, Cangallo 1478.

SE NECESITA SIRVIENTA PARA familia, Humberto 737.

SE PRECISA UNA SIRVIENTA PARA todo trabajo, Rivadavia 8244. v7

SIRVIENTA PARA TODO TRABAJO se necesita, Perú 972.

SE NECESITA SIRVIENTA QUE ENtienda algo de cocina, Defensa 1747 v6

SIRVIENTA JOVEN PARA DOS SEñoras se necesita, Güemes 3257 v6

SE NECESITA SIRVIENTA PARA todo servicio, corta familia, Pozos 334 v6

SIRVIENTA SOLA PARA TODO TRAbajo, se necesita, Humberto I 1537. v6

SIRVIENTA SE NECESITA, PARA todo servicio, Viamonte 2200. v5

SIRVIENTA SE NECESITA PARA todo servicio, Bacacay 1847, Flores v5

SIRVIENTA CON CAMA Y RECOmendada, se precisa, Gallo 1890. v5

SIRVIENTA JOVEN PARA TODO trabajo se necesita, Perdriel 116. v5

SIRVIENTA SE NECESITA EN FLOres, Tramway 2575, buen sueldo. v5

SIRVIENTA Ó MUCHACHA, DE 15 A 16 años, se necesita, Larrea 385. v5

SE NECESITA UNA MUCHACHA DE 14 Ó 15 años, Pamba 1932, Belgrano. v6

SIRVIENTA QUE ENTIENDA DE cocina, se necesita, California 879. v6

SE NECESITA UNA COCINERA PAra corta familia, buen sueldo, Cerrito 607, dep. 3. v5

SIRVIENTA PRECISO PARA CUIDAR nene y otros quehaceres, Av. de Mayo 1087. v5

SIRVIENTA ARGENTINA, SOLA Y con cama, se precisa, Cangallo 2220. v5

SE PRECISA SIRVIENTA, PARA corta familia, para todo trabajo, Paseo de Julio 675, 3o. piso, derecha. v5

SE PRECISA SIRVIENTA FORMAL, para todo trabajo, se prefiere italiana, Villarroel 1312. v5

SE PRECISA SIRVIENTA, PARA todo trabajo, corta familia, recomendada, Superí 1566, Belgrano. v6

SIRVIENTA RECOMENDADA, PARA poca familia, se precisa, Serrano 1445. v5

SE NECESITA SIRVIENTA JOVEN, para matrimonio con un chico, B. Mitre 2257, Sala. v5

SIRVIENTA SE NECESITA PARA todo trabajo, buen sueldo, Entre Ríos 1895. v6

SERVICIO DOMESTICO PEDIDO

SIRVIENTA QUE SEPA COCINAR SE necesita, Venezuela 660, sueldo 40 pesos.

SIRVIENTA PARA CORTA FAMILIA se necesita, San Pedrito 37 (Flores).

SIRVIENTA PARA CORTA FAMILIA y que entienda bien de cocina se necesita, Pozos 467.

SE NECESITA PARA AYUDAR AL servicio doméstico, de 14 á 15 años Bolívar 861, departamento 4.

SIRVIENTA SE NECESITA PARA todo trabajo menos cocinar ni lavar, Emé. Mitre 688.

SIRVIENTA RECIEN VENIDA SE necesita, sueldo 30 pesos, calle Puán 264, bajarse al 6000 Rivadavia.

SIRVIENTA QUE SEPA COCINAR para tres personas se necesita, Viamonte 382, 2o. piso, izquierda.

SIRVIENTA QUE SEPA COCINAR SE necesita, buen sueldo, Estados Unidos 1642.

Señora SE NECESITA PARA TODO servicio de corta familia; trato familiar, sueldo 25 á 30 $, Moreno 2329.

SIRVIENTA CON RECOMENDACIOnes, se necesita, Estados Unidos 483. v6

SIRVIENTA PRACTICA, SE NECEsita, buen sueldo, Lacar 4500, Villa Devoto.

SIRVIENTA FORMAL, SOLA O MAtrimonio solo, corta familia necesita, Moreno 2448.

SIRVIENTA NECESITASE para servicio de una familia de 3 personas, Matheu 358.

SE NECESITA SIRVIENTA QUE ENtienda de cocina para poco trabajo, Larrea 995.

SIRVIENTA FORMAL NECESITAmos para todo trabajo que sepa cocinar, italiana, Guardia Vieja 326.

SE NECESITA UN COCINERO ITAliano competente, Alvarez Thomas 900, se paga buen sueldo. v6

SIRVIENTA CON CAMA QUE ENtienda de cocina, se necesita, Cangallo 1050. Sueldo 40 $.

SIRVIENTA BUENA PARA TODO trabajo se necesita, Castro Barros 236.

SIRVIENTA PARA HOMBRE SOLO con buenas referencias se necesita, Uspallata 1835. v7

SIRVIENTA FORMAL, SE NECESITA, Potosí 2940, entre Medrano y Almagro. v5

SIRVIENTA PARA TODO SERVICIO menos la cocina, se precisa, sueldo 35 pesos, Ombú 371.

SIRVIENTA ARGENTINA SIN CAma, se precisa, Colombres 321, buen sueldo. v7

SE NECESITA UNA SIRVIENTA PAra limpieza y trabajo de cocina, dirigirse Río Bamba 350, de 10 á 12 a. m. v6

SIRVIENTA JOVEN, SE NECESITA, Yatay 943 á la altura de Corrientes, 4500 y muchacha de 10 á 11 años. v5

SIRVIENTA SE PRECISA, QUE SEpa cocinar, para dos personas, con cama, Luzuriaga 20, tratar de 9 á 12. v5

SIRVIENTE SE NECESITA, INUTIL presentarse si no es limpio, tratar después de las 10, Monroe 410. v5

SE PRECISA UNA COCINERA FORmal para una temporada en las sierras de Córdoba, dirigirse Paris Hotel, cuarto No 37, 5 las 11 a. m.

SIRVIENTA ITALIANA O FRANCEsa, de confianza, que entienda de cocina preciso, buen trato, Santa Fe 2479.

SIRVIENTA QUE SEPA COCINAR SE necesita para casa de familia de 4 personas mayores, sueldo 40 $, Estados Unidos 2491. v6

SE NECESITA UN MATRIMONIO ancianc italiano para cuidar una casa quinta en Lanús, dirigirse Estados Unidos 1343, Buenos Aires.

SIRVIENTA QUE SEPA COCINAR para matrimonio solo se necesita con recomendaciones tratar Estados Unidos 1558.

SIRVIENTA SE NECESITA PARA matrimonio sin que sepa un poco cocinar, Bernardo de Irigoyen 1148, altos. v7

SIRVIENTA PARA MATRIMONIO solo, que sepa de cocina, con cama se necesita Bernardo de Irigoyen número 1556, departamento 7. v6

Señora ó señorita FORMAL PARA todo trabajo en casa de familia sería se necesita, calle Sáenz Peña 562, es inútil presentarse sin certificado.

SIRVIENTA SE NECESITA QUE SEpa algo de cocina, corta familia; sueldo 45 $, calle Puan 264, bajarse al 6000 Rivadavia.

SERVICIO DOMESTICO PEDIDO

SIRVIENTA ARMADA QUE ENTIENda de cocina, necesito, San Juan 3094.

Señora SOLA CON CAMA SE NECEsita para cuidar anciana un poco enferma, es prefiere italiana, Canning 142.

SIRVIENTA FORMAL, CON CAMA, que entienda de cocina para el servicio de matrimonio, se necesita, Boyacá 237. v5

SIRVIENTA JOVEN SE NECESITA, bien presentarse sin recomendaciones, Avenida Alvear 1702, dpto. 1, por la mañana. v5

SIRVIENTA QUE ENTIENDA DE COcina, para corta familia, buen sueldo, el tiene marido se lo da la pieza, Potosí 4390. v6

SE NECESITA UNA BUENA COCInera medio repostera, con cama, tiene pieza, sueldo 30 $, Arcos 2108, Belgrano. v5

SE NECESITA MUCHACHA DE 13 A 14 años, con cama, de vista y calza y, se le dará un corto sueldo, Independencia 4780.

SIRVIENTA QUE ENTIENDA DE cocina, para corta familia, ocurrir á 2 cuadras del Mercado de Abasto, Humahuaca 345.

SE NECESITA SIRVIENTA CON REferencias para todo trabajo y que sepa algo de cocina, se prefiere catalana ó portuguesa, Carlos Pellegrini 317. v7

Señora SE OFRECE PARA TODO trabajo de personas solas, pequeño sueldo, pieza y comida al marido, cuidar escritorio ó departamentos, buenas referencias, por cierto ó personalmente Millan, Malabia 138. v7

UNA FAMILIA INGLESA NECESITA para el campo, un matrimonio: el hombre mucamo de comedor la mujer mucama de adentro, se paga buen sueldo, para personas competentes, Callao 1733. v7

SERVICIO DOMESTICO OFRECIDO

AMA CON LECHE DE 9 MESES SE ofrece, Venezuela 2419. v5

AMA PARA CRIAR SE OFRECE, Solís 1712. v6

AMA SE OFRECE PARA CRIAR EN su casa, General Urquiza 751. v5

AMA CRIARIA CHICO EN SU CASA, buen trato, Venezuela 2908. v6

AMA SE OFRECE CON LECHE DE 3 meses para su casa, E. Unidos 1733.

AMA CON LECHE DE POCOS DIAS se ofrece, Paraguay 1521, pieza 21. v5

AMA española SE OFRECE DE SIEte meses, Sáenz Peña 519 y 23. v5

AMA PRIMERIZA SE OFRECE PAra criar en su casa, Lerma 228. v7

AMA PRIMERIZA SE OFRECE PAra criar en su casa, Lavalleja 919. v7

AMA DE LECHE, DE 34 años, PARA criar en casa de la misma criatura se ofrece, Muñiz 1140, ciudad. v7

AMA SE OFRECE CON LECHE DE 3 semanas, buena y abundante, recomendada, Beruti 384. v6

AMA española SE OFRECE PARA casa del niño, con leche de 3 meses, Tucumán 1441.

AMA ROBUSTA CON LECHE DE 3 meses, ofrécese para criar en su casa, Alsina 2651, Angelina.

AMA DE LECHE, SE OFRECE CON buenas recomendaciones, Santiago del Estero 228. v6

AMA DE LECHE PARA CRIAR criatura en casa de personas formales, se ofrece, Cuba 2556, Belgrano. v7

AMA DE LECHE, española, SE ofrece para criar en su casa, Charcas 2347, dep. 10. v6

AMA SE OFRECE, LECHE FRESCA de pocos días y sin chico, para criar en casa, Malabia 1477. v7

AMA DE LECHE, JOVEN DE BUEna naturaleza, se ofrece para criar en su casa, Belgrano 3732. v7

AMA ITALIANA SE OFRECE PARA criar en casa, leche de 15 días, sin chico, Herrera 557, pieza 41. v9

AMA PARA CRIAR UN CHICO EN su casa, se ofrece, Independencia 1535 pieza 10. v6

AMA JOVEN española, CON LECHE de tres meses, se ofrece. Gaxon 276. v7

AMA SE OFRECE PARA CRIAR UN chico de pecho ó despacho, en su casa, Ascuénaga 821. v6

AMA SE OFRECE, PARA CRIAR EN su casa, con abundante leche, Las Casas 51. v6

AMA SE OFRECE PARA CRIAR UN chico despechado, Colón 1321, departamento 3. v5

AMA DE LECHE, SE OFRECE, DE 18 años, leche de 4 meses, Defensa 929, dpt. 21. v5

AMA JOVEN SE OFRECE PARA criar en su casa, sin chico, leche de 4 días, Pavón 2129. v5

AMA SE OFRECE PARA CRIAR EN su casa, no tiene chicos, Pasco 769. v6

AMA SE OFRECE JOVEN CON leche de 3 meses para criar en su casa, Malabia 1337. v5

AMA SE OFRECE, LECHE DE CINco meses, habiendo criado dos mellizos, Colombres 1372. v5

AMA DE LECHE DESEA CRIAR REcién nacido, en su casa Gavilán 670, Flores. v5

AMA SE OFRECE SIN CHICO, LEche de un mes, Entre Ríos 1050, taller mecánico. v6

AMA DE LECHE CON BUEN CERtificado, ofrecese para tres ó cuatro veces por día, Pozos 968, pieza 4. v7

AMA SE OFRECE, PARA CRIAR niño, en su casa, con mamadera, no tiene hijos, italiana, Progreso 2443. v7

AMA SE OFRECE PARA CRIAR criatura con mamadera ó de despecho, no tiene chicos, Córdoba 1428. v6

AMA CON LECHE DE UN MES, SIN chico se ofrece para criar en casa ó dar pecho 3 veces por día, Beruti número 382. v5

AMA DE LECHE DE 40 DIAS BUEna y abundante, se ofrece para criar en casa del chico, española, Goya 67., Floresta. v6

AMA ITALIANA SE OFRECE PARA criar en su casa, con pecho fresca de 15 días y sin chico, Carlos Pellegrini 1393, pieza 10. v5

AMA SE OFRECE PARA CASA de niño, con leche de un mes, española de 24 años, dirigirse La Paternal, calle Balboa 341 y Av. del Campo. v6

AMA SE OFRECE CON LECHE DE 3 meses, para casa del niño, primeriza de 20 años, tiene certificado médico, Chacabuco 105, Avellaneda.

AMA ITALIANA CON LECHE ABUNdante, primeriza, de un mes, con buena presencia se ofrece para casa del niño, Suárez 68. v6

AMA SE OFRECE española, CASAda de 26 años, con leche de 2 meses superior de 1a. clase, rigistrada y aprobada por tres médicos de la capital, Arenales 2776. v6

Acompañar A EUROPA OFRECESE señora instruida, partera masajista conoce las principales capitales, posee alemán, francés y castellano; por carta Lavalle 1216, Nuremberg. v5

AMA DE 24 años, española, CON abundante leche de 1 mes, se ofrece sin pretensiones; por carta á Olivos, B. Mitre, F. C. C. A. señor Francisco Da Rocha, para Ana María. v6

AMA CON LECHE DE 15 DIAS muchu y abundante, española y si se desea ver el niño, con recomendaciones se ofrece para casa del niño, dirigirse, Artes y Oficios 175. v5

AMA DE LECHE SE OFRECE PARA criar en casa del niño, leche fresca de 15 días y con recomendaciones, española, edad 26 años, por carta ó personalmente, Mitre 139, Avellaneda. v7

BUENA COCINERA ARGENTINA, se ofrece como suplenta ó efectiva, Viamonte 845, dep. 9.

COCINERA FORMAL SE OFRECE, Venezuela 1423.

COCINERA SE OFRECE CON BUEnos informes, San Luis 2462.

COCINERA SE OFRECE CON UNA chica de 7 años, Solís 230, pieza 14

COCINERA Y OTROS QUEHACERES se ofrece, Bolívar 827. v6

COCINERA SE OFRECE SIN CAMA, Río Bamba 1021.

COCINERA ARGENTINA SE OFREce con cama, Humberto 1927.

COCINERA O MUCAMA SE OFRECE Saavedra 526, pieza 7. v6

COCINERA SE OFRECE, HUMBERTO 639, pieza 15.

COCINERA SE NECESITA, SUIPAcha 752

COCINERA SE OFRECE RECOMENdada, Rivera 650. v6

COCINERA española SE OFRECE, calle Suipacha 47. v5

COCINERA SENCILLA SE OFRECE para corta familia, Méjico 1086. v7

COCINERA SENCILLA SE OFRECE para corta familia, Méjico 1068. v7

COCINERO DE PROFESION, RECOmendado, se ofrece, Suipacha 148.

SERVICIO DOMESTICO OFRECIDO

COCINERA española SE OFRECE con recomendación, Venezuela 4297. v6

COCINERA DE BUENA PRESENCIA se ofrece para corta familia, Santa Fe 1876. v6

COCINERA señora FORMAL PARA corta familia, se ofrece, Provincias Unidas 2449, Flores. v6

COCINERA ARGENTINA Y OTRO quehacer, se ofrece, sueldo 50 $, Juncal 1165. v5

COCINERA española PRACTICA EN el Plata y recomendada se ofrece Victoria 1940

COCINERA PARA COCINA SENCIlla ó corta familia se ofrece, Independencia 1947.

COCINERA Ó SIRVIENTA SE OFREce, Tres Esquinas 665, Barracas al Norte.

COCINERA española SE OFRECE PAra corta familia sin cama, Defensa 845, piso 2o.

COCINERA SE OFRECE PARA corta familia, con niña de un año, Boedo 1441. v6

COCINERA SE OFRECE PARA MAtrimonio solo ó corta familia, calle Don Pedro 1095. v6

COCINERA RECOMENDADA SE ofrece con un chico de 12 años, Beruti número 79.

COCINERA ITALIANA SE OFRECE para corta familia, sueldo 60 $, Charcas 2294. v6

COCINERA FORMAL CON CAMA SE ofrece para casa de familia, tiene buenas recomendaciones, Córdoba 1220.

COCINERA ARGENTINA, CON O SIN cama, se ofrece, con niña de 10 años ó sin ella, Maza 1343. v5

COCINERO REPOSTERO CON BUEnas referencias se ofrece, Victoria 1516. v5

COCINERA española SE OFRECE, sabe su obligación, Paseo Colón 969, dept. 11.

COCINERA COMPETENTE SIN CAMA se ofrece para casa de familia, Méjico 2119, por carta. v7

COCINERA Y MUCAMA FORMALES, se ofrecen para corta familia, Uruguay 123. v6

COCINERA PARA CORTA FAMILIA, recomendada, se ofrece, Moreno 2206. v6

COCINERA BUENA SE OFRECE, SAbe su oficio para corta familia ó persona sola, Alsina 1947, pieza 9.

COCINERA CON CHICA DE 10 años para corta familia, se ofrece, Artes y Oficios 377. v6

COCINERA VASCA, SE OFRECE con recomendaciones, sabe su obligación, Santiago del Estero 173.

COCINERA SE OFRECE PARA COcina sencilla, lo mismo con cama ó sin ella, Rodríguez Peña 48.

COCINERA PARA COCINA SENCILLA y otros quehaceres ó para todo servicio de corta familia se ofrece, Rioja, 714.

COCINERO ITALIANO ESPECIALISta, cocina genovesa, se ofrece para fiambrería, restaurant ó casa de negocio Cangallo 2261, pieza 7.

COCINERO FRANCES, MUY PRACtico, serio y recomendado se ofrece para casa de familia, ciudad ó campaña, G. C. Soler 910. v6

COCINERA VIUDA SE OFRRECE con niño de 4 años, para señoras, señoritas solas ó señores, Solís 1031, pieza 5. v7

COCINERA Y REPOSTERA DE profesión se ofrece, persona formal buenas recomendaciones, Ayacucho 1245. v6

COCINERA Y MUCAMA SE OFRIcen; saben planchar y coser, se prefiere juntas ó separadas, con recomendaciones, Perú 1058. v6

COCINERA O MUCAMA DE ADENtro, se ofrece, sabiendo su obligación, dirigirse por carta ó personal, Ponce 253. v6

COCINERA DE PROFESION, española, se ofrece, con muy buenas recomendaciones, tratar Buc. de Irigoyen 648. v5

COCINERA SE OFRECE CON BUEnas recomendaciones, pide pieza para el marido, el trabaja afuera, Estados Unidos 1218, pieza 19. v5

COCINERA SE OFRECE CON BUEnas recomendaciones con pieza para el marido que trabaja afuera, Paraná 1139, depr. 3. v5

COCINERA, FORMAL SE OFRECE con un chico de 3 años para cocina con buenas recomendaciones, Perú 856.

CORTA FAMILIA SE OFRECE PARA cuidar una casa de señores que van á Europa ó campo, con buenas recomendaciones, tratar Ayacucho 1214. v6

COCINERA VASCA SE OFRECE SIN cama ó con pieza para su marido; sabe el arreglo de la casa; por carta ó personalmente, Cochabamba 1041, Manuela Vegas. v7

CHEF, FRANCES RECIEN LLEGADO con buenos certificados, hablando el español, desea emplearse sin pretensiones en casa de familia distinguida, J. P, casa Filipini, Olivos. v6

COCINERA BUENA SE OFRECE señora seria, con ó sin cama, un hijo de 15 años para servir la mesa y mandados, sueldo 60 y 20 $ con buenas referencias; no se admiten cartas, Defensa 1319.

DOS SIRVIENTAS SE OFRECEN, una para mucama y otra para niñera, desean colocarse juntas, Gral. Urquiza 2140.

DOS HERMANAS ARGENTINAS, cocinera y mucama, sabe planchar, se ofrecen juntas para corta familia, pocas pretensiones, tratar Matheu 1614.

HOMBRE FORMAL español DE 31 años, con recomendaciones, se ofrece para portero, práctico, Artes y Oficios 175. v5

JOVEN de 19 años ARGENTINA, SE ofrece con recomendaciones para mucama general, Rivadavia 1915.

JOVEN SE OFRECE PARA CUALquier trabajo con recomendaciones. J. G., Victoria 1863.

JOVEN, MUCAMO DE COMEDOR práctico se ofrece sin pretensiones, dirigirse Victoria 1300.

JOVEN FORMAL SE OFRECE COMO portero ú otro trabajo, con certificado, por carta á M. Lorena, Suárez 88. v6

JOVEN español SE OFRECE PARA cualquier trabajo; sabe de mucamo con recomendaciones, Laprida 2145, altos.

JOVEN español RECIEN VENIDO de Madrid, se ofrece para mucamo, portero ó cosa análoga, Vicente López 446, R. A. v5

JOVEN FRANCESA HABLANDO varios idiomas desea plaza de gobernanta ó ama de llaves de corta familia ó persona sola, señorita Juana, Córdoba 1048. v5

JOVEN SE OFRECE PARA LIMPIEza de escritorio, cigarrería ú otro trabajo análogo, entregará sus papeles de buena conducta, sabe leer y escribir, Bolívar 880.

JOVEN DE 25 años, ENTIENDE ALse de cocina, se ofrece para casa de corta familia; sabe leer y escribir; no tiene recomendaciones, Alsina 2925. —G. C.

LAVANDERA SE OFRECE PARA lavar afuera, Paraná 744, pieza 13.

LAVANDERA española SE OFRECE, C. Calvo 534, pieza 5.

LAVANDERA SE OFRECE POR DIA ó por mes, Colón 1321, dept. 3.

LAVANDERA SE OFRECE PARA lavar ropa de familia en su casa ó afuera, por día, Carlos Calvo 1784. v6

MUCAMA Y niñera SE OFRECEN, Moreno 1051. v6

MUCAMA ó niñera SE OFRECE, Viamonte 825.

MUCAMA SE OFRECE, ESTADOS Unidos 1750.

MUCAMA ó niñera SE OFRECE, Méjico 659, pieza 6.

MUCHACHA, SE OFRECE, RECIEN venida, Azara 81.

MOZO DE 20 años SE OFRECE PAra todo trabajo, Solís 1151. v6

MUCAMA SE OFRECE, RIVERA 650. v6

MUCAMA JOVEN, DE ADENTRO SE ofrece, Alsina 1519, pieza 17.

MATRIMONIO SE OFRECE PARA mucama y portero, Misiones 16, J. G

MUCAMA SE OFRECE, COCHABAMba 936.

MUCHACHA DE 18 años SE OFRECE para corta familia, San Juan 2699.

MUCHACHO español SE OFRECE para cualquier trabajo, Piedras 862.

MUCHACHA PARA TODO TRABAJO se ofrece, Santa Adelaida 2111.

MUCAMA española SE OFRECE, Bernardo de Irigoyen 82. v6

MUCAMA Y COCINERA FORMAL SE ofrecen, Loría 451.

MUCAMA GENERAL SE OFRECE recomendada, Paraná 570.

MUCAMA Y COCINERA SE OFRECE para corta familia, Cangallo 3319.

MUCAMA española SE OFRECE, VIAmonte 536, pieza 12.

MUCAMA SE OFRECE CON BUENAS recomendaciones, Buen Orden 457.

MUCAMA SE OFRECE, JUNIN 759. v6

SERVICIO DOMESTICO OFRECIDO

MUCAMA PARA CORTA FAMILIA se ofrece, Charcas 4070. v7

MUCAMA SE OFRECE PARA CORta familia, 25 de Mayo 387. v7

MUJER FORMAL SE OFRECE, PAra todo servicio, Carlos Calvo 2516 v5

MUCAMA PRACTICA RECIEN VENIda, se ofrece, Esmeralda 928, Dep. P. v7

MUCAMA SE OFRECE CON buenas recomendaciones, Caseros 1379. v7

MUCAMA DE ADENTRO, ARGENTIna se ofrece recomendada, Pereyra Lucena 16. v6

MUCAMA SE OFRECE PARA CASA de pensión ó negocio, Montevideo 578.

MUCAMA DE ADENTRO SE OFRECE con buenas recomendaciones, calle Charcas 1341

MUCAMA Ó COCINERA PARA CORta familia, se ofrece, Córdoba 1454. v7

MUCAMA ARGENTINA SE OFRECE para adentro para corta familia, Defensa 870. v6

MADRE E HIJO DE 15 años SE ofrecen para todo trabajo, Rivadavia 1284.

MUCHACHA SE OFRECE PARA cualquier trabajo, dirigirse Cuyo 2183, departamento 1. v6

MUCHACHA española SE OFRECE para mucama de adentro ó de comedor, Piedras 1368, pieza 77.

MUCHACHA DE 14 años, SE OFREce, para matrimonio solo sin hijos, sueldo 25 $, Sáenz Peña 230.

MUCHACHA SE OFRECE DE 12 años para acompañar una señora ó mandados, Alsina 2071, pieza 38.

MUCAMA SE OFRECE PARA ADENtro ó comedor con buena recomendación, Paraguay 1368.

MUCAMA FORMAL SE OFRECE para matrimonio solo ó corta familia, Venezuela 2652.

MUCHACHO DE 18 años SE OFRece para cualquier trabajo, Venezuela 2373. v6

MUCHACHO DE 14 años, SE OFREce, leo y escribo bien, Humberto 967, pieza 7.

MUCHACHO SE OFRECE PARA TOdo trabajo, buenos informes, Méjico 585.

MUCHACHA SE OFRECE CON buenos informes, para todo trabajo de corta familia, Rincón 1351, pieza 4.

MATRIMONIO FORMAL SE OFRECE, cocinera y portero ó cosa análoga, Rivadavia 1401. v6

MUCAMA GENERAL, SABE COSER á máquina y planchar, se ofrece, Moreno 1047. v6

MUCAMA española SE OFRECE para niñera de corta familia, Sadi Carnot 285.

MUCAMA BUENA SE OFRECE PAra casa de corta familia, Cerrito 135.

MUCAMA ó niñera SE OFRECE CON buenas recomendaciones, Venezuela 1783.

MUCAMA SE OFRECE DE 21 años con buenas recomendaciones, corta familia, Venezuela 580. v6

MATRIMONIO SE OFRECE, COCINEra de profesión y quintero para estancia, Méjico 945.

MATRIMONIO SE OFRECE, COCInera y portero, juntos ó separados, Muñiz 817. v5

MUCAMO FORMAL, CON BUENAS recomendaciones, se ofrece, C. P., Bolívar 858.

MUCHACHA ARGENTINA, SE OFREce, para matrimonio solo, recomendada, Belgrano 1847. v5

MUCAMA O niñera SE OFRECE española, tiene 20 años edad, Cangallo 2929. v5

MUCAMA española SE OFRECE, sabe su obligación, recomendada, Piedras 324. v5

MUCAMO FORMAL, CON BUENAS recomendaciones se necesita, Montes de Oca 1428. v6

MUCAMO AFEITADO SE OFRECE con algo de práctica para casa particular, Lima 1349. v5

MUCAMA QUE SABE SU OBLIGAción, práctica, se ofrece, Rivadavia 8483. v5

MUCHACHOS, SE OFRECEN cuatro ración llegados y portero formal, Bulnes 514. v5

MATRIMONIO español JOVEN, SE ofrece, para todo trabajo, Rioja 876. v5

MATRIMONIO MUY DECENTE Y con muy buenos informes, se ofrece para cuidar casa, Paraguay 501. v5

MUCAMA SE OFRECE PARA ADENtro, sabe hablar italiano, francés y castellano, Medrano 1465, al fondo. v5

MUCHACHA española DESEA acompañar familia á Europa, Vigo ó Coruña, como niñera, de 15 al 30, Azcuénaga 177. v5

MUCHACHA SE OFRECE, PARA matrimonio ó corta familia, sabe coser, por carta ó personalmente, Arroz 918. v5

MUCHACHO DE 14 años SE OFREce para cualquier trabajo, tiene recomendación, dirigirse por carta ó personalmente á M. B., Piedras 384. v5

MATRIMONIO ARGENTINO SE ofrece, para caseros ó otro trabajo, para ciudad ó campaña, B. Mitre 2669. v5

MUCAMO SOLTERO, CON RECOmendaciones se ofrece para todo trabajo, Santa Fe 1812, por carta á D. C. v5

MATRIMONIO ITALIANO CON CERtificado se ofrece, él quintero y jardinero y ella cocinera, tratar Tucuman 2818. v7

MUCHACHO SE OFRECE PARA mandados de escritorio, sin pretensiones, dirigirse por carta á E. T. Piedras 1267.

MUCHACHO español RECIEN VEnido de 12 años desea colocarse para todo servicio, B. de Irigoyen número 1342. v6

MUCHACHA JOVEN española SE ofrece para mucama ó matrimonio solo, prefiere en la capital ó en Belgrano, tratar Belgrano 2589.

MATRIMONIO JOVEN SIN HIJOS, vasco-español, se ofrece, la señora para cocinera y el marido para portero ó otros quehaceres de la casa, Falucho 42, M. R. v7

MATRIMONIO FRANCES SIN HIJOS, se ofrece, ella cocinera ó mucama, él para todo trabajo, casa de comercio ó de familia, ciudad ó campo, escribir á L. Curt, Libertad 791. v6

MATRIMONIO SIN HIJOS SE OFREce para mucamos ú otro empleo, para ciudad ó campaña. Sabe cumplir sus obligaciones con buenas recomendaciones. Tratar Lima 1763. v5

MATRIMONIO FRANCES, JOVEN, sin hijos se ofrece, ella buena cocinera, él buen quintero, jardinero ó cualquier trabajo, con buenas recomendaciones, prefieren estancia, Victoria 1263.

MATRIMONIO SE OFRECE vasco-español, joven, sin hijos, con buenas recomendaciones, ella para cocina ó mucama, él para peón de cualquier otro trabajo, Paseo de Julio 172, Hotel Bayona.

SERVICIO DOMESTICO OFRECIDO

MUCAMA SE OFRECE PARA ADENtro, sabe bien el servicio de mesa, recomendada, Humberto 1o. 1317, piso 1o. v6

MATRIMONIO SOLO SE OFRECE con referencias, como cuidador de quinteros de profesión, especialista en todo el ramo de invernadas, arboricultura, viticultura, podar é injertar, ella cocinera de peonas, avicultura, lechar, planchar, lino. Viamonte 1078.

MATRIMONIO ITALIANO SE OFREce para ir al campo ó pueblo cerca de la capital, con buenas recomendaciones, el quintero, jardinero, ella cocinera con una niña de 11 años que entiende de costura, General Urquiza 1815. v6

MATRIMONIO SE OFRECE, ASEAdo, ella cocinera de profesión repostera, él de alta Italia, portero cobrador ó limpiera, hombre muy serio conducta intachable, con certificado de los que donde ha servido tres años la primera y cuatro en la segunda, dirigirse por carta á personalmente, Boulogne-sur-Mer 866.

MUJER FORMAL VALENCIANA SE ofrece muy práctica, tiene buenas referencias, Chamberí 4a. v5

NIÑO DE FAMILIA DECENTE PARA cuidar tienda señora distinguida, casa con grandes comodidades, se pide y da referencias Loría 780.

PEON DE COCINA SE OFRECE CON recomendaciones, Maipo 782, pieza 3, para casa particular.

PORTERO Ó PEON PARA CUALquier trabajo, español, con recomendación se ofrece, Talcahuano 60.— J. G. P.

PLANCHADORA DE PROFESION se ofrece para casa de familia, por mes, con buenas recomendaciones, Perú 1058. v5

PORTERO, HOMBRE FORMAL SE ofrece para colegio ó casa de departamentos ó escritorios con recom

SE OFRECE SEÑORA SERIA A 1 ó 2 matrimonios respetables, Rodríguez Peña 1117, planta baja.

SE OFRECE SIRVIENTA PARA todo trabajo y cocina sencilla para corta familia y buena recomendación. Belgrano 1111.

SE OFRECE SEÑORA DE 35 AÑOS de edad, sola, sabe cocinar, bordar muy bien, (italiano, piano, inglés). Santa Fe 1135. v6

SE OFRECE HOMBRE JOVEN, DE 24 años, para cualquier trabajo, sabe leer y escribir, ocurrir Andes 1127. v6

SE OFRECE HOMBRE PARA hacerse cargo de un señor ó limpieza de casa y cocina, sencilla. Santa Adelaida 1182, depto. 6, Barracas Norte. M. M. v6

SE OFRECE señor FORMAL PARA mozo de café ó restaurant, habla inglés, alemán, dinamarqués y castellano, dirigirse por carta ó personalmente Cevallos 813, 1°. v6

SE OFRECE señor FORMAL PARA portero, habla inglés, alemán, dinamarqués y castellano dirigirse por carta ó personalmente, Cevallos 813, 1°. v6

SE OFRECE MADRE E HIJA PArA coser ó hacer los quehaceres de la casa, la hija tiene 13 años, con recomendaciones, para ciudad ó campo Loria 2172. v6

SE OFRECE español CON UNA HIJA de 3 años para el cuidado de niños y mandados, el padre para cualquier trabajo, sabe leer y escribir, por carta ó personalmente. Recoleta 1091.

Señora, JOVEN VASCA, SE OFRECE para mucama ó cocina sencilla para casa de un matrimonio solo, con buenos certificados. Paseo de Julio 172, Hotel Bayona.

SE OFRECE MUCAMO DE COMEdor competente en toda clase de recomendaciones, buena presencia, sin bigotes, tiene frac, sueldo 80 $, dirigirse Córdoba 1244. v5

SE OFRECE MUCHACHA DE 12 años francesa, presentada por la madre para cuidar un nene ó otros quehaceres de casa, para matrimonio ó corta familia, Ayacucho 736, pza. 7

SE OFRECE MUCAMA DE COMEdor, recién venida del Tandil en donde sirvió la temporada de verano, seria y competente para tratar Bernardo de Irigoyen 704, Sta. Carmen. v6

SE OFRECE MATRIMONIO INGLES como encargado de casa para señores solos, se prefiere inglés, sabe bien sus obligaciones y tiene buenas recomendaciones pero que sea fuera de la ciudad, por carta Smith Bdo. de Irigoyen 1902. v5

UNA señora con niña de 2 años SE ofrece para todo servicio, Paraná 744, pieza 12.

VIUDA JOVEN SE OFRECE PARA el arreglo de persona sola ó corta familia, Gascón 1267.

LICITACIONES

COMPAÑIA GENERAL DE FERROcarriles en la Provincia de Buenos Aires.—Se llama á licitación para la ejecución de los movimientos de tierra, obras de arte, colocación de vía y alambrado correspondientes á una variante en el trazado de la línea al Rosario, entre los kilómetros 21540 y 51345, de esta compañía. Los interesados podrán consultar los planos, pliegos de condiciones y especificaciones, y demás documentos en la oficina del ingeniero-jefe de la construcción, Avenida Vélez Sársfield esquina Suárez, todos los días hábiles, de 9 A 11.30 a. m. y de 2 á 6 p. m., á partir del 21 de Mayo hasta el 9 de Junio del presente año, inclusive. Las propuestas deberán ser firmadas y traer indicación de domicilio en esta capital y se recibirán en la secretaría de la dirección general, estación Buenos Aires, Avenida Vélez Sársfield esquina Suárez, bajo sobre cerrado que deberá llevar la indicación aparente "Propuesta" hasta el 10 de Junio á las 2 p. m. día en que serán abiertas á las 3 p. m. v6jun.

CREDITO PUBLICO DE LA PROvincia de Buenos Aires—Licitación —Llámase á licitación para el retiro de la circulación de los siguientes títulos de deuda interna, con exclusión del cupón de 1o. de Julio de 1911 y hasta la concurrencia de las cantidades en efectivo que á continuación se indican, 5 o/o, 1a. serie, leyes 14 de Diciembre de 1900 y 6 de Febrero de 1906, hasta la concurrencia de pesos 21.426.25. 6 o/o, 1a. serie, ley 14 de Diciembre de 1900 hasta la concurrencia de $ 90.945.75. 6 o/o, 2a. serie, Montepío Civil, leyes 19 de Junio y 22 de Diciembre de 1905 y 21 de Marzo de 1906, hasta la concurrencia de pesos 153.355.50. 6 o/o edificación escolar, ley 6 de Marzo de 1905 hasta la concurrencia de $ 26.606.50. Conversión de obligaciones del Banco de la Provincia, ley 14 de Febrero de 1906, hasta la concurrencia de $ 103.750, 6 o/o, leyes 2 de Octubre de 1905 y 21 de Enero de 1910. Obras de Salubridad hasta la concurrencia de $ 25.277.50, 5 o/o, caminos pavimentados, ley 18 de Julio de 1907 hasta la concurrencia de pesos 44.432.50. Las propuestas serán abiertas el día martes 20 de Junio, á la 1 p. m. en el despacho del señor Ministro de Hacienda y en presencia de los miembros de la Junta de Crédito Público y los interesados que concurran, debiendo presentarlas en los formularios que al efecto les serán facilitados en el Banco de la Provincia ó en esta oficina, al Banco de la Provincia, el día inmediato anterior á la apertura, ó al Ministerio de Hacienda, hasta una hora antes de dicho acto, acompañadas de un certificado de depósito equivalente al 2 por ciento del importe ofrecido, á la orden del presidente del Crédito Público en garantía de la propuesta. El P. E. se reserva el derecho de aceptar las que considere más convenientes ó rechazarlas todas.—La Plata, Junio 3 de 1911.—Isidoro Arias, secretario. v18

MINISTERIO DE AGRICULTURA — Licitación: En la División de Minas, Geología é Hidrología, se recibirán propuestas hasta el 21 de Agosto de 1911 á las 2 p. m. para la provisión de catorce máquinas perforadoras. Informes Maipú 1341, de 12 á 6 p. m. v21ag

MUNICIPALIDAD DE LA PLATA— Adquinado con base de hormigón—Licitación—Por disposición del señor comisionado del P. E. llámase á licitación en pliego cerrado y en el formulario que se entregará en esta oficina, para contratar la construcción de 37.048.77 metros cuadrados de adoquinado tipo granitullo á base de hormigón; 7.101.80 metros lineales de cordón y levantamiento de 26.579.70 metros cuadrados de empedrado existente, en las calles 44, de 5 á 12; Circunvalación, de plaza Rocha, de ésta á 8; 60, de 8 á 12, de 60 de 12 á 14, incluyendo Circunvalación, de la plaza Máximo Paz, y calle 1, de 40 á 42.

El acto tendrá lugar en el despacho del señor comisionado, el día 20 de Junio entrante á las 4 p. m. y hasta esa fecha pueden los interesados consultar en esta oficina el pliego de condiciones y demás antecedentes. Toda propuesta que no venga en el sello de ley se rechazará en el acto.—Secretaría, Mayo 31 de 1911.—Herculano Benavides, secretario. v30

POLICIA DE LA PROVINCIA DE Buenos Aires.—Aviso de licitación. —Llámase á licitación por el término de 15 días á contar desde la fecha, para la provisión de paños y artículos de sastrería, zapatería, y talabartería, con destino á la confección de uniformes de verano, calzado y equipo para el personal de la repartición. El pliego de bases y condiciones, nómina de los artículos á licitarse y muestras, estará á disposición de los interesados, todos los días hábiles en la oficina de suministros y control calle 1 entre 58 y 60. El acto tendrá lugar el día 14 de Junio próximo á las 4 p. m. en el despacho del señor jefe de policía.—A. García Torres, secretario general interino. v16jun

BANCOS Y COMPAÑIAS ANONIMAS

BANCO FRANCES DEL RIO DE LA Plata, Reconquista 187, Buenos Aires.—De acuerdo con el artículo 6 de los estatutos, el directorio ha resuelto emitir una nueva serie de 40 000 acciones. En consecuencia, desde el 1o. de Mayo hasta el 28 de Junio próximo, inclusive queda abierta en el local del Banco, la suscripción de dichas acciones. Los señores accionistas, deberán solicitar por escrito dentro de ese plazo, por medio del boleto que les será remitido en este Banco, las acciones que deseen adquirir, teniendo presente que el tipo de emisión es de 140 pesos (ciento cuarenta pesos oro sellado) por cada acción de 100 pesos oro sellado nominales, y que la suscripción y pago están sujetos á la forma establecida en los artículos 6, 13 y 14 de los estatutos. — Buenos Aires, Abril 17 de 1911. v23jn.

BANCO Español del RIO DE LA PLAta, Reconquista, 330.—Se avisa á los señores accionistas que de acuerdo con lo establecido en el artículo 15 de los estatutos el Directorio ha resuelto fijar desde el 16 al 30 de Junio próximo el plazo para el pago de la novena cuota sobre las acciones emitidas en Abril de 1907 y de la segunda cuota sobre las acciones emitidas en Diciembre de 1910.—Buenos Aires, 10 de Mayo de 1911. v18jn

BANCO DE LA PROVINCIA DE BUEnos Aires.

Capital autorizado . . $ 100.000.000
Capital emitido . . . . $ 33.333.333
Capital realizado . . . $ 28.170.000
Fondo de reserva . . . $ 7.848.174,70

Casa matriz: La Plata, Avenida Independencia 738.

Casa Buenos Aires: San Martín 139 al 143.

Sucursales: Adolfo Alsina, Alberti, Avellaneda, Azul, Bahía Blanca, Barandero, Bmé. Mitre, Bolívar, Bragado, Campana, Carlos Casares, Carmen de Areco, Chacabuco, Chascomús, Chivilcoy, Colón, Coronel Dorrego, Dolores, General Alvarado (Mar del Plata), General Belgrano, General Guido (Las Toldas), General Juan Madariaga, General Pinto, General Viamonte (Los Toldos), Guaminí, Juárez, Junín, Las Flores, Lincoln, Loberia, Lomas de Zamora, Magdalena, Maipú, Mar del Plata, Mercedes, Nuevo de Julio, Olavarría, Peñaflo, Pellegrini, Pergamino, Quilmes, Ranch, Saladillo, Salto, San Andrés de Giles, San Antonio de Areco, San Isidro, San Martín, San Nicolás, Tandil, Tres Arroyos, 25 de Mayo.

CORRESPONSALES — En las localidades de la provincia de Buenos Aires, donde no existen sucursales, en los principales puntos del interior de la República (provincias y territorios nacionales) y en las más importantes plazas comerciales del exterior.

OPERACIONES — Descuenta pagarés. Hace préstamos con garantía de valores. Prestamos con letras amortizables y causiones. Abre cuentas corrientes y recibe depósitos á premio y á plazo fijo, con libreta y con letras. Se encarga de la cobranza de documentos, cupones y dividendos, remitiendo su importe á la residencia de los interesados.

Da cartas de crédito y giros telegráficos á la vista y á plazo sobre las principales ciudades de Europa, Estados Unidos, Canadá, México, Centro América, Chile, Perú, Paraguay y Estado Oriental.

Gira sobre todos los pueblos de Italia y Francia que tengan oficina postal y sobre todos los puntos de España.

El Banco se ocupa en general de toda clase de operaciones bancarias. Custodia, compra y venta de títulos y valores, etc. Paga cupones de la deuda pública y premios de la Caja Popular de Ahorros, cuyos títulos canjea.

SECCION DE CREDITO HIPOTECARIO.—Hace préstamos sobre inmuebles ubicados en la provincia de Buenos Aires, urbanos y rurales y con primera hipoteca. Los préstamos son á corto ó á largo plazo, con amortización ó sin ella, en moneda de oro sellado ó de curso legal ó en bonos hipotecarios. Las solicitudes pueden ser presentadas en cualquiera de sus casas sucursales, donde podrán ser pagados los respectivos servicios periódicos y cobrados los cupones de la renta que devenguen los bonos.

ADMINISTRACION DE PROPIEDADES. — Se encarga de cobrar cuotas de terrenos alquileres, arrendamientos, hipotecas y los intereses que éstas devenguen, remitiendo los fondos á la residencia de los propietarios.

PASAJES PARA EUROPA—Venta de pasajes sin comisión, para los vapores de las compañías La Veloce, Austro-Americana, Norddeutscher Lloyd y Prince Line.

Condiciones:

ABONA:	Anual
Depósitos en cuenta corriente moneda legal y oro sellado	1 %
En Caja de Ahorros hasta pesos 10.000 y después de 60 días	4 %
Con libreta 4 30 días renovables, hasta 20.000 $	4 %
Depósitos á plazo fijo de 30 días	2 %
Id. id. id. de 60 días	3 %
Id. id. id de 90 días	3 ½ %
Mayor plazo	Convenc.

COBRA:	Anual
Por adelantos en cuenta corriente mín. y oro sellado	8 %

Buenos Aires, Mayo 3 de 1911.—Virginio Maffei, gerente.

BANCO ALEMAN TRANSATLANTIco.—Oficina principal en Buenos Aires calle B. Mitre y Reconquista: Sucursales urbanas: núm 1 Callao esquina Corrientes; núm 2 Santa Fe esquina Larrea; núm. 3 B de Irigoyen 1585. Sucursales en Uruguay, Chile, Perú, Bolivia, España.

PAGA:	Sin Int.
Por depósitos en cuenta corriente	1 %
Id. papel hasta $ 200.000 mln. desde el 1 de Abril de 1911	1 %
A plazo hasta 20.000 $ oro ó $ 40.000 mln. por dos meses	2 ½ %
Por tres meses	3 %
Por seis meses	4 %
En Caja de Ahorros cuando no se retiren dentro de 60 días, desde 10 $ á 10.000	4 %

C. Lingenfelder, gerente.

BANCO FRANCES DEL RIO DE LA Plata—Sociedad Anónima—Capital autorizado: $ oro 42.000.000 Capital suscripto: $ oro 20.000.000. Reservas: $ oro 8.415 613.04

Dirección telegráfica: Bancofranc, Buenos Aires. Casa matriz: calle Reconquista 157, Buenos Aires: Unión Telef 290, Avenida: Coop. Telef. 3528, Central.

SUCURSALES:

Ciudad. No. 1, Rivadavia 2690; número 2, Callao 866; No 3, Entre Ríos 1174; No. 4 Rivadavia 5261. Interior: Bahía Blanca, Chivilcoy, Gualeguay, Mendoza, Paraná, Rosario de Santa Fe, San Rafael de Mendoza, Tucumán Exterior: Montevideo Representante en París: Gabriel Jarro, 25 Boulevard Haussmann. Corresponsales en Europa, Francia, Alemania, Inglaterra, Austria-Hungría, Bélgica, Dinamarca, España, Grecia, Holanda, Italia, Montenegro, Noruega, Portugal, Rumania, Rusia, Servia, Suecia, Suiza y Turquía; Africa, Asia, Australia y en América: Estados Unidos, Brasil Chile, Paraguay, Perú y Bolivia.

ABONA:	Mín	Obs.
En cuenta corriente, depósitos á la vista	Sin int.	Sin int.
A plazo fijo de 30 días	2 %	3 %
A plazo fijo de 60 días	3 %	3 %
A plazo fijo de 90 días	3 ½ %	3 ½ %
A plazo fijo de 180 días	4 %	4 %
A plazo fijo de 1 año	4 ½ %	4 ½ %
A plazo fijo de 2 años	5 %	5 %
A plazo fijo de 3 años	5 ½ %	5 ½ %
A plazo fijo de 4 años	6 %	6 %

EN CAJA DE AHORRO:	Mín	Obs.
Por depósitos á la vista hasta pesos mln 10.000	4 %	
Por depósitos á la vista hasta pesos o/s 4.000		4 %

COBRA:	Mín.	Obs.
Por adelantos en cuenta corriente	8 %	8 %
Descuentos de pagarés y letras convencional		

El Banco se ocupa de toda clase de operaciones del ramo bancario Compra y venta de títulos, expide cartas de crédito, letras de cambio y cheques, bonos postales sobre Francia é Italia, cobranza de letras, cupones y dividendos, adelantos sobre títulos Administración general de propiedades en la capital y en el interior de la República. Se encarga de la colocación de dinero sobre hipoteca por cuenta de terceros y del cobro de los intereses hipotecarios.—A. Puyseye, gerente.

BANCO POPULAR ARGENTINO, Sociedad Cooperativa de Crédito (Ltd.), B. Mitre 870.—Segunda convocatoria—Vigésima cuarta asamblea general ordinaria.—No habiendo tenido lugar por falta de número la asamblea general ordinaria convocada para el domingo 28 de Mayo, se cita nuevamente á los señores accionistas de este Banco para el domingo 11 de Junio próximo, á las 10 a. m. en su local calle Bartolomé Mitre 870, previniéndose que de acuerdo con el art 49 de los estatutos, la asamblea quedará constituida con cualquier número de socios que concurra.

ORDEN DEL DIA

1o.—Lectura de la memoria y balance.

2o.—Elección de un síndico y suplente.

3o.—Elección de los socios que deben reemplazar por el término de tres años á los cinco directores siguientes que cesan en su mandato: señores doctor Luis Ortiz Basualdo, doctor Antonio C. Gandolfo, Leandro Lynch, Francisco Hernández y Angel Peluffo, por un año al señor Pedro de Elizalde, fallecido.

4o.—Elección de cinco directores suplentes.

5o.—Designación de los socios que en representación de la asamblea deben suscribir el acta respectiva.

NOTA—Para concurrir á la asamblea, los señores accionistas deben solicitar en el Banco la tarjeta correspondiente, las que se darán hasta el día antes del fijado para la asamblea. —Buenos Aires, Mayo 28 de 1911.—El secretario. v31jun.

AVENACIONES

COMPAÑIA ARGENTINA DE NAVEgación Nicolás Mihanovich Ltda.

LINEA ENTRE MONTEVIDEO Y BUENOS AIRES

Con salidas diarias á las 16 p. m., servida por los espléndidos vapores "Rolo", "Venus", "Londres", "Viena" y "Tritón".

Además salen todos los días á las 8.30 p. m. los nuevos y cómodos vapores "Roma" y "Madrid" á precios populares.

LINEA DEL URUGUAY

Para el Salto y escalas, los domingos, martes y sábados á las 11 a. m. y los jueves á las 5 p. m.

LINEA DEL PARANA, ALTO PARANA HASTA POSADAS Y PARAGUAY HASTA ASUNCION — VIAJES RAPIDOS.

Con los vapores "Guaraní", "Tramandaí", "Asunción", "Corrientes", que salen de la dársena Sur todos los domingos y jueves á las 10 a. m.

Salidas los martes hasta Corrientes y sábados hasta Asunción con los vapores "Misiones", "María Manuela", "Centauro", y "Las Mercedes".

LINEA ALTO PARANA

Salidas de Corrientes para Posadas todos los lunes y jueves á las 5 a. m. en combinación con los vapores que salen de Buenos Aires los domingos y jueves.

POSADAS AL IGUAZU

Salidas de Posadas los días 3, 13, y 23 de cada mes.

LINEA A CORUMBA

Salidas de Asunción para Corumbá los días 10, 20 y 30 de cada mes con los vapores "Pontevar" y "Leda" de la empresa Vieyci Hnos.

LINEA DIRECTA A GUALEGUAYCHU

Salidas del vapor "Golondrina" de la dársena Sur todos los miércoles y sábados á las 5 p. m.

LINEA DIRECTA A CONCEPCION DEL URUGUAY

Salidas, vapor "Rivadavia", todos los miércoles y sábados, á las 5 p. m.

LINEA ENTRE BUENOS AIRES, COLONIA, CONCHILLAS, MARTIN CHICO Y CARMELO.

Salidas vapor "Luna", todos los miércoles, viernes y domingos á las 5 a. m.

Para informes, dirigirse á la administración, 25 de Mayo esquina á Cangallo.

NOTA — La empresa se reserva el derecho de modificar los itinerarios sin previo aviso.

LA PRENSA

Buenos Aires, Junio 5 de 1911

EL SENTIMIENTO NACIONAL

DE LAS PROVINCIAS DESCONOCIDO

Precisamente en los gloriosos días, de venerables recuerdos, en que la Nación celebra el centenario de Sarmiento—su genio nacional,— agitase el espíritu público en presencia de las desviaciones educacionales, que aconsejan abandonar y abandonan las sendas trazadas por él y por otros estadistas eminentes.

Es esta una hora de crisis, en la cual un politicismo morboso proyecta oscuridades, que la propaganda enérgica y patriótica de LA PRENSA se empeña en disipar, y disipará á la luz de la razón y de la verdad.

Los profanadores de la obra de Sarmiento, de Mitre y de Avellaneda y de sus distinguidos colaboradores, no tienen la excusa siquiera del error patriótico. El país reconoce que sus estímulos son inferiores, y que simulan un culto de la instrucción pública y un amor á las provincias que no acreditan.

Se ha inventado un vocabulario modernista para clasificar las escuelas primarias, dividiéndolas, por razón de la enseñanza que en ellas se da, en argentinas y provincianas. Enunciar la doctrina y descubrir la profunda falsedad de su concepto, es la misma cosa.

Nacionalizar la instrucción primaria en las provincias, es un concepto que no admite sino dos interpretaciones: ó en las provincias carecen autoridades y pueblos de carácter nacional, ó éste está sofocado por influencias extranjeras.

Reformar la Constitución federal que impone á las provincias el deber de mantener la instrucción primaria, derogar las leyes provinciales y ordenanzas municipales dictadas en consecuencia, suprimir la intervención de las autoridades y de los consejos escolares de Estados y de pueblos, porque no responden al sentimiento, ni á los deberes augustos de la nacionalidad, para substituirlos por los cultores del alma nacional reunidos en la plaza Rodríguez Peña, de la capital: he ahí la simulación, la reacción y el peligro contra los cuales es necesario amparar á la Nación.

Jamás, en pueblo alguno de la tierra, brotó más espontáneamente, ni más hondo de las entrañas sociales, el sentimiento nacional, que de las humildes aldeas coloniales, erigidas en provincias del virreinato, por la ordenanza de intendentes de 1782.

Esos órganos, ya autónomos en 1810, de una entidad general, animada por visiones íntimas y colectivas, nos dieron la independencia, salvando con sus héroes, sus ganados y sus mismos recursos los ejércitos destrozados de la revolución. Los manes de los gauchos de Güemes y la abnegación de Mendoza, entregada como una cosa inerte y en masa al ejército de los Andes, imponen silencio inmediato á los que después de un siglo pretenden haber descubierto que en las provincias hace falta la nacionalización de la conciencia pública.

Los siete alzamientos de Corrientes y los héroes de Chascomús y de Dolores, en Buenos Aires, borran de los documentos frívolos de esta época el programa de nacionalizar el alma de los hijos de los nietos de las generaciones de mártires de la patria, siempre unida é indivisible en el sentimiento común, por hondas que fueran las tormentas y las divisiones causadas por las ambiciones y errores de hombres y de partidos.

Los contingentes llegados al Paraguay de toda la República, para salvar la independencia nacional, de la más terrible de las pruebas, del más formidable de los asaltos que rememore nuestra historia (no dicen la vinculación indisoluble del organismo argentino, cuya sangre corría al pie de la bandera común?

¿Cuál fuerza sino el culto inmarcesible de la nacionalidad, colocó el laurel del triunfo en los pendones de San Martín y de Belgrano, salvó la Libertad de la anarquía y del despotismo, y recogió al fin la centella que partía de los horizontes paraguayos para fundar una nueva hegemonía y dominación en el Capitolio del Plata?

¡Y qué! ¿Son acaso menos argentinos los gobiernos, los consejos escolares, los pueblos y los niños de Jujuy y de la Rioja, de Bahía Blanca y de San Nicolás de Nogoyá y de Casa Cay, que los que se sientan en los lujosos edificios escolares de la capital de la República?

¿De qué nacionalización escolar se habla entonces, si ninguna provincia ha cometido el delito nefando de abjurar los sentimientos y deberes que la vincula eternamente á la nacionalidad argentina?

Léguese así, en efecto, hasta confundir lo que jamás puede ser confundido, el órgano con la función, la causa con el efecto, la nacionalidad con la jurisdicción.

La nacionalidad es un sentimiento individual y un estado social espontáneos y naturales, derivados directos de la naturaleza humana. No se nacionaliza una alma, ni un pueblo, por medidas financieras, si el alma individual y colectiva no responden antes al ideal común.

Se "federaliza" la instrucción primaria, es decir, se sustrae su régimen á la jurisdicción provincial, creado por el artículo 5o. de la Constitución federal y se arrebata á los pueblos de las provincias—por la desventura de que son pobres—el derecho íntimo, natural é inalienable, de criar y educar á sus niños en el culto glorioso de la nacionalidad argentina.

¡Y tamaña reacción, que desgarra el alma nacional, no corrompida, tiene por único objeto, reemplazar á las provincias en el desempeño de tan sagrado ministerio constitucional y social por un consejo burocrático, formado por hombres políticos, y cuyo fracaso administrativo y educacional se acentúa día por día, desde hace treinta años, en medio del clamor y de la protesta unánime de los maestros de carácter!

Pero ni siquiera el verbo "federalizar" es aplicable al error: porque para ello fuera también menester reformar la Constitución federal, que obliga á las provincias á costear y gobernar por sí mismas la instrucción primaria, como condición "sine qua non", para formar entre los estados de la República.

El verbo únicamente oportuno es el de "expropiar" la instrucción primaria de las provincias, con los tesoros federales.

Es así vulgarizada y deprimida la campaña, por la forma humillante que se le imprime, para el decoro de las provincias y para la cultura política de la Nación.

La pobreza de las provincias aquí, y en los Estados en la Unión Americana fueron ciertamente rémoras para el desarrollo de la instrucción pública.

Pero nosotros no pensaron los verdaderos estadistas en humillar á los tesoros pobres, ni el alma de las provincias y de los estados. Los honraron y fortalecieron al contrario! Hemos de comprobar en nuestra propaganda, que doce años antes que los Estados Unidos, resolvió la República Argentina el vasto problema de contribuir á educar en todas las regiones de la unión nacional, sin deprimirlas, sin herir el derecho de sus hogares y de sus gobiernos, á formar el alma de sus niños y sin atropellar con aturdimiento el plan inflexible y fecundo de la Constitución federal.

EXPOSICION UNIVERSAL EN MADRID

INDIFERENCIA DE LA OPINION

PREPARANDO UN PLEBISCITO

Fracaso de las exposiciones

LA DE BRUSELAS—LA DE PARIS

(Especial para LA PRENSA)

Madrid, Mayo de 1911.

Después de una larga temporada de calma, mejor sería decir de indiferencia y hasta si se quiere de olvido, vuelve á tomar cuerpo la idea de celebrar en Madrid una exposición universal. El gremio de fondistas y hoteleros que, como es natural, es el más interesado en el asunto, alarmado por las dilaciones que el proyecto sufre, se ha dirigido en instancia al gobierno, pidiendo que inmediatamente se ratifique el acuerdo que en principio se adoptó ya de celebrar la tal exposición y que el concurso celebrado con arreglo á bases acordadas entre el gobierno y el municipio de Madrid, no se declare desierto y se adjudique á los solicitantes que han resultado con mayor garantía. Para hacer más fuerza, el gremio ha acudido en demanda de apoyo á la Cámara de Comercio y al Círculo de la Unión Mercantil, que tratándose de un asunto de esta índole claro es que no ha podido menos al requerimiento. Una y otro han reunido á sus juntas directivas en sesión extraordinaria y han acordado dirigir una carta á todos los gremios y sociedades de Madrid, pidiendo que recaben la opinión de sus asociados.

"Deseando—dice la carta—recoger las impresiones de la opinión que sobre el particular tengan formadas las clases mercantiles é industriales y todas aquellas entidades significadas con este pensamiento, hemos acordado celebrar una reunión magna á la que invitaremos al gobierno y en la que todos los representantes de gremios, sociedades y entidades convocadas puedan exponer clara y concretamente su opinión en el asunto, y con este objeto nos tomamos la libertad de suplicarle muy encarecidamente que con la mayor urgencia y por los medios que considere más prácticos, consulte la opinión de la entidad que preside, y que participando de este propósito obtenga de ella la autorización necesaria para poder manifestarlo de una manera concreta el día de la repetida junta magna."

Estas contestaciones deberán estar en poder de la Cámara de Comercio y del Círculo de la Unión Mercantil, antes del día 10 de Mayo, es decir, dentro de dos días. ¿En qué sentido irán redactadas? ¿Cómo serán? Desde luego, puede anticiparse que la mayoría serán adversas al proyecto. En Madrid no hay el menor entusiasmo por la exposición universal. No le siente el gobierno, no le siente el vecindario; esta misma consulta escueta y fría de la Cámara de Comercio y del Círculo de la Unión Mercantil demuestra que en el fondo ni el uno ni el otro tampoco le sienten. No hay opinión porque nadie se ha tomado la molestia de prepararla. Fuera del Ayuntamiento que, por ser el autor del concurso, ha de tener y tiene, aparte de otras razones que no he de entrar á analizar, el amor propio de mantenerle; y de unos cuantos gremios á quienes el proyecto beneficiaría directamente sus intereses particulares, á los demás les tiene completamente sin cuidado; no se han detenido á pensar sobre él, no han formado opinión y, si algunos, muy pocos, la tienen, es, como digo, francamente adversa. Los periódicos, por su parte, callan todos, como si obedeciesen á una consigna.

¿A qué responde todo esto? El tema es espinoso para atreverse á abordarle de frente. Son tantos los intereses encontrados, tan legítimos unos y tan nobles, tan bajos otros y tan deleznables, de tal índole los elementos interesados en pro y en contra, que no hay más remedio que pasar de soslayo. Pero aun sin entrar francamente en el fondo de la cuestión, bien pudiera atribuirse la falta de entusiasmo que en todas las clases de Madrid se advierte, al reciente fracaso de las exposiciones de Zaragoza y de Valencia. Todo el mundo sabe que tanto una como otra se han cubierto con "déficit". Y no se diga que el fracaso ha venido por tratarse de capitales de provincia. No, el fracaso alcanza por igual á todas las exposiciones. Ahí está la de Bruselas, tan reciente que todo el mundo la tiene en la memoria. El periódico belga "Le Siécle" ha publicado estos días los datos oficiales. Según ellos, la exposición se ha cerrado con un "déficit" de 1.446.000 francos, de los cuales tendrá que pagar uno el Estado y el resto la empresa de la exposición.

Y, sin embargo, los ingresos obtenidos habían constituído un éxito enorme. La comisión ejecutiva había cobrado 5.000.000 de francos por alquileres y concesiones; otros 5.000.000 por abonos y entradas; la lotería dió otros 3.000.000 de ganancia limpia.

¿Y la de París? ¿De la de París, no hablamos? ¿Quién no recuerda los artículos furibundos de los grandes periódicos bulevarderos, cada vez que se trata de remover la idea de una nueva exposición? No, por Dios, no, nada de exposiciones. Por desgracia, son demasiado tristes los recuerdos de la última. Aquella exposición universal de universal renombre, la de 1900, fué un desastre para París. De 119.000.000 de francos que costó, sólo 30.000.000 se emplearon en puentes ó en edificios que se han conservado. Los 89.000.000 restantes se evaporaron en humo y se aventaron en pavesas. Agregando á aquella suma los gastos hechos por los expositores, se llega á un total de 339.000.000. Los visitantes sólo dejaron 44.000.000. La diferencia tuvieron que abonarla expositores y contribuyentes. Así se explica que quando hace poco se agitó la idea de celebrar otra exposición universal en 1920, todo el mundo protestó indignado y el plebiscito abierto por la federación de los industriales y de los comerciantes franceses, para conocer la opinión de las clases interesadas, dieron el resultado siguiente: respuestas recibidas: 477; neutras, 10; favorables, 112; contrarias, 355. Y téngase en cuenta que París es la capital del mundo que más empeño posee en cultivar al extranjero, en inventar medios y procedimientos para atraerle y sujetarle. ¡Como que vive de eso! ¡Qué sería de París sin los extranjeros! ¡Qué sería de ella sin este constante flujo y reflujo de las poblaciones flotantes que van á dejar en ella su dinero! París vive, única y exclusivamente, del extranjero; para él son los teatros y los hoteles y los restaurants y los cafés y los almacenes de modas y los espectáculos sensacionales y las diversiones complicadas y refinadísimas. El parisiense es un buen burgués que trabaja mucho, que ahorra mucho y que se acuesta muy temprano para descansar y... para no gastar. En París todo el mundo trabaja, todo el mundo goza, todo el mundo se divierte, todo el mundo gasta menos los parisienses. Los parisienses sólo se preocupan de ganar dinero. Creedme: cuando los franceses no quieren exposiciones, es que las exposiciones no dan dinero.

¿Será el convencimiento de estos datos lo que motiva la indiferencia de Madrid? Seguramente. Acaso haya otras razones más hondas, sospechas, dudas, vacilaciones sobre la garantía del concurso sobre la seriedad de los solicitantes, pero en el fondo es esto.

Aunque las dudas se resolvieran y las sospechas desaparecieran y las vacilaciones se aclarasen, siempre quedaría como argumento definitivo el recuerdo de los otros fracasos. Por eso, aunque es difícil aventurar lo que ha de suceder en la Junta magna que se proponen celebrar dentro de unos días la Cámara de Comercio y el Círculo de la Unión Mercantil para conocer la opinión de las clases interesadas en el asunto, es lo probable que el resultado sea análogo al que obtuvo la federación de los industriales y de los comerciantes franceses, es decir, que el proyecto será rechazado por una mayoría abrumadora.

Por lo que se refiere al gobierno, el ministro de Fomento ha salvado el asunto con gran habilidad.

—"A mí el proyecto—ha dicho—me parece admirable. A Madrid le conviene una exposición universal. Una exposición universal reporta siempre grandes ventajas á un pueblo. Yo llevaré el asunto á consejo de ministros lo antes posible y casi estoy tentado de anticipar, que el dictamen del gobierno será favorable al proyecto. Ahora bien, sin que yo dimenta de esto, creo que debe ir precedido de un plan de reformas de urbanización. El empedrado de Madrid es detestable y los grandes claros que quedan en el centro de la ciudad por la demolición de las casas comprendidas en la trayectoria de la Gran Vía tampoco son de tal belleza que justifiquen viajes de extranjeros. Será preciso reparar todo eso antes de meternos en proyectos de exposición."

Esto es lo que ha dicho el ministro. Las obras de la Gran Vía se calcula que tardarán unos días años en realizarse. Dentro de días años hablaremos.

CASOS DE ESTAFA

EL PRINCIPE LUBONOSKI

(Especial para LA PRENSA)

París, Abril de 1911.

La que corre es la gran semana de las estafas.

1a. Asunto Chidaune—Este arquitecto ha aumentado escandalosamente sus honorarios, especialmente en la construcción de la embajada de Francia en Viena, y ha sustraído un magnífico tapiz de los Gobelinos.

2a. Asunto Hamon—El director del movimiento de los fondos en el ministerio de Relaciones Exteriores, ha sido perseguido como el cómplice de Chidaune, en ciertas malversaciones de este último.

3a. Asunto Valensi—Venta de condecoraciones extranjeras. El culpable no ha debido enriquecerse con la Argentina, que tiene el buen juicio de no condecorar á argentinos ó extranjeros.

4a. Asunto Wahré—Es un agente de policía que ha operado casi á golpe seguro, como ladrón, pues su cargo le ha asegurado mucho tiempo la libertad.

Ha sido, pues, bastante para una semana.

Por eso no os sorprenderéis de que la prensa busque los mejores medios de preservar al Estado y al público contra delitos de que son fácilmente víctimas.

Un hombre instruído y sagaz, el doctor Toulosse, considerando probablemente temerario dar consejos de salvaguardia contra los que estafan al Estado francés, se limita á quitar la candidez, como él dice, al particular. Y se aprovecha de que ahora en nuestro país se va á reformar la enseñanza técnica, para dar consejos prácticos, especialmente puestos al alcance de mujeres y jóvenes, menos defendidos contra las empresas desleales de toda clase.

Es un verdadero catecismo el que ese hombre ingenioso presenta á los interesados en forma de artículos. He aquí algunos:

1o. No entrar sin necesidad en relaciones con algún individuo demasiado solícito por conoceros.

2o. No tratar ningún asunto en la calle.

3o. Buscar siempre si la ley de concordancia entre el aspecto, los ademanes y las palabras, está respetada en el que os hace una oferta.

4o. En todo negocio no creer sino lo que parecería verosímil á otro, "que no tuviera el mismo interés que vosotros".

5o. En caso de tentativa de "chantage" gritar si se tiene valor. Si no es así, prometer todo, hasta la luna, en caso necesario, por compromiso escrito (que á nada compromete, porque hay violencia moral), y avisar á la policía.

Estos preceptos son juiciosos, con la condición de no caer de un exceso de confianza á un exceso de desconfianza, como al fondista belga, que hizo condenar recientemente como petardista á un millonario, americano que no había recibido á tiempo su dinero de ultramar.

El que observe estas máximas estará puesto en guardia contra un buen número de estafas clásicas, como ese tesoro español que se da á los cándidos como beneficiarios por testamento ó de otro modo, con tal de pagar ciertos gastos, estafa que tiene su asiento en presidios de Ceuta.

Pero, desgraciadamente, la inventiva de los ladrones es inagotable y encuentra todos los días novedades. No ha dejado de explotar, por ejemplo, en su provecho los últimos descubrimientos de la ciencia, sobre todo aplicados á la locomoción.

La semana pasada, un negro tomó un automóvil y se hizo trasportar á casa de un sacerdote católico.

—Señor cura—le dijo—mi patrón, un chino, el embajador del Celeste Imperio, ha tenido un ataque de congestión al saber la muerte de su hijo en un ejercicio de volación. Sírvase acudir en mi automóvil para dar la extremaunción á mi patrón, que es católico.

El pobre sacerdote creyó esa historia. También la creyó el conductor del automóvil que dió cincuenta francos al negro para pagar la cuen

...ronas. Los otros albaneses dieron una batida sangrienta de casa en casa, matando los "malasores".

Ahora han vuelto á sacarlos. Y hace un mes, todos los días, empeñan fuertes combates con los turcos. El mariscal Turgut bajá ha sido enviado nuevamente á Albania, para asumir el mando del ejército de operaciones. Pero hasta ahora no se puede prever cuándo esta guerra terminará, máxime porque los actuales combates se desarrollan cerca de las fronteras de Montenegro y muchos montenegrinos acuden á defender á los albaneses. Por lo tanto se temen complicaciones diplomáticas, entre Turquía y Montenegró, y otras podría surgir, si realmente el general Riccioti Garibaldi consiguiere desembarcar en Albania con un cuerpo de voluntarios italianos. En este caso la cuestión podría extenderse también á Italia y á Austria.

Giuseppe Ricciotti

GIRAS MEDICAS POR ESTADOS UNIDOS

IV

Es menester recordar á los Brjor (Roosevelt's Hospital), los Blake (Presbiterian), los Kiliani (alemán), entre otros, para indicar que la cirugía tiene en Nueva York, cultores de primera fila.

No me propongo sino dibujar la silueta científica de algunos dirigentes; pues sería tarea inacabable é impropia, de este lugar, entrar en consideraciones más prolijas. Pasemos á Baltimore.

Aquí se levanta el Johns Hopkins Hospital, hermosa construcción de pabellones aislados, unidos por corredores cubiertos. Aproximadamente cuatro manzanas edificadas por la liberalidad de un comerciante cuyo nombre lleva el hospital, constituye este asiento de los estudios profesionales de una escuela de medicina cuyo prestigio bien ganado y comentado provoca con razón la emulación y aun sentimientos de rivalidad de las más famosas universidades norteamericanas.

Proceder del "Johns Hopkins College" es una garantía completa de suficiencia y un motivo de vanidad para los graduados, y en verdad, cuando se conoce la seria organización de sus programas de estudio, la abundancia de los laboratorios, la profundidad de la enseñanza ofrecida, la facilidad de una vasta experiencia clínica y la reunión de un núcleo de profesores de notoriedad científica y profesional, se palpa la legitimidad de tales orgullos.

El instituto tiene, en efecto, un laboratorio clínico para la instrucción é investigaciones generales de las salas, un laboratorio de biología, un laboratorio de fisiología, otro de bioquímica, entre los más amplios y mejor dotados, anfiteatro para el estudio de anatomía y medicina operatoria con 40 mesas de mármol y todos los dispositivos convenientes, servicio de fotografía, de radiografía, de fotografía eléctrica y microscópica, de bacteriología, numerosas salas de "recitations", con departamentos anexos para servicios accesorios, salas con capacidad total para 800 enfermos, y los anexos necesarios, todo en excelentes condiciones de arquitectura y de mantenimientos higiénicos.

Y especialmente el cuerpo de profesores es de alta capacidad científica, entre los que me complazco en señalar á Kelly, Cushing, Tinney, Halstead y Young.

El profesor Kelly es un renombrado ginecologista, autor de una obra clásica de cirugía ginecológica y de la obra más extensa y completa sobre apendicitis.

En Francia es considerado con especial respeto y en 1902, cuando Kelly hizo su gran gira por los hospitales de París, fué recibido en sesión especial por la Sociedad de Cirugía, donde habló sobre los primeros estudios sobre apendicitis, é invitado á operar en diversos hospitales para conocer sus métodos propios de intervención. Los médicos y los estudiantes se pasaban la palabra, naturalmente, para ir á ver al célebre cirujano.

Como todo hombre de positivo valor científico, es franco y sencillo, y me es particularmente grato tributarle aquí el homenaje de mi agradecimiento por las atenciones que quiso dispensarme.

El servicio de Kelly es completo, pero no es lujoso, de material variado, dentro de la especialidad y muy concurrido por los graduados jóvenes y los estudiantes, que profesan gran respeto al maestro, el que, si acerca afectuosamente la cátedra del profesor á la banca del estudiante, se mantiene siempre en su verdadero puesto por los prestigios de su sabia erudición y de su obra extensa y fecunda.

Hay que hacer notar en las instalaciones, la especial y única en el mundo, creo, de la luz para el campo operatorio.

En un sitio conveniente, se halla un poderoso foco eléctrico, cuyos rayos condensados y refractados por un prisma, van horizontalmente á reflejar en un espejo plano, que gira alrededor de un eje transversal, y que, colocado varios metros hacia atrás y arriba de la mesa operatoria, puede proyectar una muy poderosa luz sobre la zona intervenida. El dispositivo es de un manejo sumamente sencillo: no hay más que prender el foco y hacer girar el espejo, y es de una eficacia completa. Las cavidades internas son iluminadas perfectamente, y por lo tanto, no hay necesidad de espejos frontales y de otros artificios análogos. La instalación no parece dispendiosa.

Otra particularidad del servicio es lo que se refiere al estudio de los casos. Antes de entrar en la sala operatoria, los estudiantes y visitantes van á una sala de conversación, unida á aquélla por un corredor cubierto, donde el profesor titular ó el suplente, con la prolija historia del paciente, hace las consideraciones clínicas oportunas, llegando al diagnóstico positivo, si hay lugar á ello, é enunciando las posibilidades aceptables, así como el programa operatorio. En seguida, entra en la sala de operaciones á hacer preparar al paciente él mismo y sus ayudantes, y sólo cuando todo está listo para empezar la intervención, una campanilla anuncia al público que puede pasar el recinto. Y esta sucesión de actos se produce tantas veces como operaciones se efectúen.

Más ó menos, se sigue esa sistema en otros servicios; pero me ha parecido que aquí se le lleva á cabo con más precisión y prolijidad.

Kelly es un verdadero maestro; su obra escrita es clásica, puede decirse, y fundada en una experiencia larga, en investigaciones y trabajos clínicos originales y en métodos propios de tratamiento é intervención. Sus cualidades de virtuoso del bisturí, son también excelentes. Su técnica es impecable; su dominio de la anatomía patológica, le permite abordar con éxito los casos más complejos é intrincados, y un ingenio natural, exaltado por la labor constante, lo habilita para salvar las dificultades generalmente inaccesibles al bisturí. Habla constantemente cuando opera, explicando las particularidades é incidencias de la intervención, aunque me decía, picarescamente, en español, pues conoce muchas frases de nuestro idioma: "los cirujanos hablamos demasiado". Usa una compresa de varios dobleces, de gasa, que le tapa la boca; así es, que su hábito intra-operatorio de hablar, no ha de ser perjudicial á la enferma.

Cuando expone, su palabra es fácil y fluída; obedece sin esfuerzo, á su pensamiento y se le escucha, por lo tanto, con doble agrado, por la idea y por la forma. Agregaré, que no finge nada de orador y que se complace especialmente en salpicar su disertación de notas amenas ó discretamente humorísticas. Tal es el distinguido profesor Kelly.

Le ví operar varias veces en distintos hospitales y en su sanatorio privado instalado, con todo confort, en Eutaw Place, el mejor bulevar de Baltimore.

Lógicamente, en esas condiciones, Kelly es muy solicitado por la clientela particular y gana mucho dinero. Pero lo que deseaba hacer notar, sobre todo, es que se siente en él al médico honorable en el sentido profesional de la palabra. A él puede aplicarse, con toda oportunidad y justicia, el antiguo lema de la vieja escuela francesa: "verdad en la ciencia, moralidad en el arte", precepto que debería esculpirse con caracteres indelebles al frente de los hospitales ó de los consultorios privados, y más que todo, en el corazón y en la conciencia de todo médico.

Halsted, profesor titular de cirugía general, es muy conocido en todas partes, por el método operatorio que lleva su nombre, técnica que se prefiere á los otros procedimientos en los tumores malignos del seno.

Es un profesor muy seguido por los estudiantes, con razón, pues á pesar de no ser joven, sigue la marcha del progreso quirúrgico y sus energías no disminuídas por su extensa labor, le permiten desplegar las dotes de su robusto cerebro en la cátedra, y de su hábil práctica y "modus operandi", ante el caso.

"Cushing, associate" ó agregado, ha hecho un notable "record" científico á una edad en que muchos sólo son imitadores. En plena robustez de vida, tiene ya su personalidad propia y madurez de criterio en la rama quirúrgica tan obscura todavía, á que se ha consagrado por completo.

Es ya una autoridad en cirugía cerebral y las publicaciones esparcidas en innumerables revistas, las comunicaciones á los congresos médicos, y las obras de mayor aliento (Cirugía del cerebro en Keen's Surgery), le señalan un lugar prominente y bien marcado en la evolución de los adelantos sobre el particular. Ha abordado con éxito la anatomía patológica, la cirujía experimental, la fisiología normal y patológica, y hoy mismo está entregado á la obra ardua de estudiar á fondo la acción de la "glándula pituitaria ó hipofisis", perfeccionando la teoría que lanzara "Pierre Marie", de París hace algunos años, sobre la acromegalia.

Según Cushing, la acromegalia y el gigantismo, responden á una sobreactividad de esa glándula cerebral, y algunos estados de detención de desarrollo (infantilismo), á una insuficiencia de función.

Todos los acromegálicos de Estados Unidos, acuden al servicio de Cushing, donde se los extirpa con toda maestría, la hipófisis, contándose ya con un número de 15 operados, lo que representa la estadística más considerable en este asunto.

Ví un operado de esta enfermedad, de hacía cuatro días, en un estado excelente, sin cicatriz en la cara, pues el cirujano interviene, desde hace algún tiempo, por vía intrabucal. El hombre, de miembros superiores é inferiores fenomenalmente grandes, con la cara gigantesca y los ojos muy saltones, se sentía ya mejorado de la ceguera del ojo izquierdo, absoluta antes de la operación, pues comenzaba á percibir la luz.

Un caso de infantilismo existente en las salas, no parecía responder á la teoría. La administración de extracto pituitario, con objeto de subsanar la suficiente secreción supuesta, le ocasionaba inmediatamente un estado de profunda apatía y aun de "coma". Hubo que desistir de esa terapéutica, después de varias tentativas infructuosas, y se recurrió á una trepanación 'decompresiva' que parecía haber iniciado una mejoría en la enfermita.

Por estos datos se nota que Cushing se destaca en su especialidad y ocupa un puesto de primera fila en la cirugía norteamericana.

Pude apreciar sus condiciones profesorales en la Academia de Medicina de Nueva York, donde expuso sus últimos trabajos sobre el hiperpituitarismo.

La conferencia fué notable, esencialmente novedosa, interesante é ilustrada con numerosas proyecciones luminosas de preparaciones histológicas de radiografías, de hipófisis, de fotografías experimentales y de casos clínicos. El numeroso público de médicos y de estudiantes que llenaba el amplio recinto, seguía con marcado interés el desarrollo de la exposición, y á cada momento hacía demostraciones, no sólo de su satisfacción, sino del aprecio y respetuosa simpatía por el concienzudo investigador.

Cushing, sin embargo, no es un orador, y á mí me pareció que la palabra le era indócil y no respondía á su esfuerzo mental, pero este es un detalle de cronista que no amengua la magnitud de la obra que Cushing viene realizando de tiempo atrás, con todo método y felicidad.

No pude verle operar porque tenía una mano lastimada, pero es voz corriente entre los muchachos (que no perdonan defectos), que posee una excelente técnica.

Laborioso hasta la fatiga, lo que le da tal vez cierta habitual expresión un tanto adusta ó displicente, es, sin embargo, sumamente gentil y bondadoso, sin exageraciones latinas. Cushing da la mano, pero no abre los brazos.

Su sala de operaciones es una de las mejores de los Estados Unidos, forrada de altos frisos de mármol, solamente superada en excesos de bienestar por la del hospital Mont Sinay, de Nueva York.

Debo mencionar, para finalizar este párrafo, aunque no tengan tanto renombre, á Finney y Yung.

El primero, se ocupa de cirugía general, y tiene cualidades indudablemente sobresalientes, como cirujano. En una extensa resección del cólon por megácolon, lo ví proceder con todo aplomo y habilidad, en todos los tiempos de la intervención. Si hablara francés, tendríamos un cirujano muy semejante á Segund, pues tiene como éste, carácter jovial, franco y comunicativo. Claro concepto quirúrgico, mano muy diestra y espíritu fácilmente simpatizante, son los rasgos salientes del profesor Finney.

En cuanto á Young, es justamente reputado por sus intervenciones sobre la próstata que practica preferentemente por la vía baja, con rara rapidez.

Me queda por bosquejar á dos cirujanos que dan tono á Norte América, según es fama, cuyas tiendas de campaña no se ven en los grandes centros norteamericanos, sino en una pequeña ciudad, Rochester, perdida, puede decirse, en la inmensidad del Far West.

Los dos hermanos Mayo (William y Charles) hicieron sus primeras armas profesionales bajo la dirección de su padre, también médico y allí se establecieron, previa una provechosa gira por las universidades europeas. Trabajaron en silencio y sin descanso, hasta que el mundo médico y también el profano pudo advertir las raras dotes quirúrgicas de esos dos médicos de aldea y una corriente de enfermos y de visitantes, iniciada y mantenida por la curiosidad y la resonancia de los éxitos, se ha convertido en estos últimos años en una verdadera peregrinación.

Según Pozzi se va á Rochester ó ver á los Mayo, como se va á Beyreuth á oír á Wagner. Y yo tenía mis maletas listas para emprender el largo viaje necesario, á fin de llegar hasta la montaña, cuando más afortunado que Mahoma, la montaña vino á mí; y pude conocer á Charles Mayo en la Academia de Nueva York, en una sesión científica destinada á tratar sobre el hiper-tiroidismo.

Debo decir antes que William se ha especializado en cirugía abdominal y Charles en cirugía tiroidea, y así como Cushing está monopolizando todos los "acromegálicos", así uno de los Mayo opera y ha operado todos los "bocios" norteamericanos.

Hospitales de Beneficencia, fundados en virtud de legados y de beneficencias particulares, y de la lotería general, que cubren todo el radio de divisiones urbanas, humanitarias, levantadas por su iniciativa y esfuerzos, secundados más tarde por los gobiernos que se han sucedido en la administración del país, y la cantidad inapreciable de nuestra pequeña, que responde siempre con entusiasmo al llamamiento de nuestras sociedades de beneficencia.

Las obras Pías también se han llevado á efecto con diversas donaciones hechas por el Jockey Club, Banco Español del Río de la Plata y un legado de don José Federico Moreno, Marcos José de Riglos, quien solicitó del virrey Vértiz, la realización de esa obra. En la fecha arriba indicada se dictó el siguiente decreto de fundación del establecimiento:

"Póngase desde luego en ejecución el informe dictamen que explican los vocales de la junta, en atención á los hechos que lo fundan y resultan de la información producida por el procurador síndico general, y para ocurrir á la urgentísima necesidad y lamentables sucesos que por ellos se acreditan, dándose de todo cuenta á su majestad, á cuyo fin se sacará testimonio de la citada información y de este acuerdo. Vértiz.

El 13 de Septiembre de 1782, se recibió del rey una conceptuosa nota, aprobando la fundación de la casa.

El 7 de Agosto de 1779, á las 10 de la noche fué recogida la primera expósita, que fué bautizada en la catedral con los nombres de Feliciana Manuela.

En Febrero de 1784, por decreto del virrey pasó á dirigir los destinos de la institución la Hermandad de la Caridad.

De acuerdo con un decreto dictado por Rosas el 23 de Abril de 1833, fué clausurada la Casa de Expósitos, por carecer el gobierno de fondos para atender al instituto.

Por el mismo decreto se hizo un llamamiento á las personas caritativas solicitando quisieran recibir á los niños existentes en la casa.

El establecimiento fué reinstalado en 1852, por decreto del doctor Vicente López, quien solicitó de la sociedad de Beneficencia se hiciese cargo de la dirección de la Casa de Expósitos. En 1891 la sociedad presentó su renuncia de la dirección del establecimiento, la que no fué aceptada por el gobierno, según un decreto del doctor Pellegrini.

El número de niños expósitos que ha recogido la asociación hasta la fecha pasa de cincuenta mil.

Además del edificio que se inaugurará, existen numerosos pabellones, ya en servicio, denominados "Carlos Pellegrini", "Primera Infancia", "Isabel Millán", "Ayerza", "San Roque", "San Camilo", de autopsias y laboratorio.

SOCIEDAD DE BENEFICENCIA

LA CASA DE EXPOSITOS

Su nuevo edificio--Próxima inauguración

En breve será inaugurado oficialmente el nuevo edificio de la Casa de Expósitos, construído en la avenida Montes de Oca 70, que modifica la impresión exterior de vetustez de ese establecimiento, en un alto sentido de arquitectura, que hará honor á la higiene hospitalaria de nuestra capital.

Como es público, dirige la Casa de

CASA DE EXPOSITOS, FRENTE DEL ANTIGUO EDIFICIO

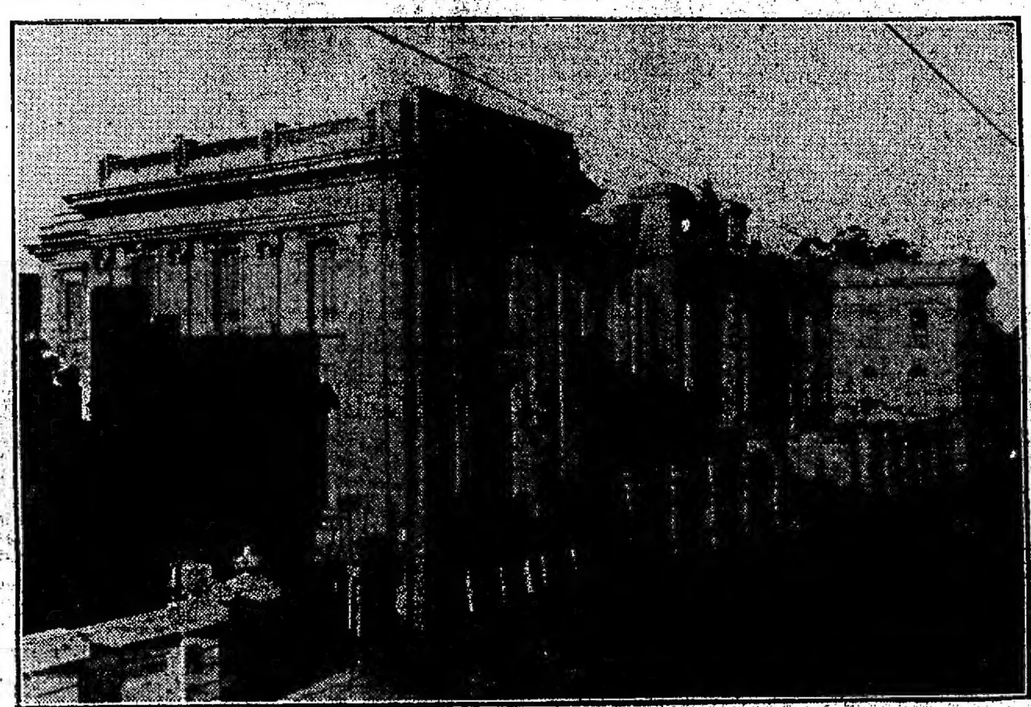

FRENTE PRINCIPAL DEL NUEVO EDIFICIO DE LA CASA DE EXPOSITOS

SARMIENTO EN EL PERU

"La Prensa" de la ciudad de Rimac publica el 16 de Mayo un artículo del reputado escritor señor Luis Ulloa, destinado á cantar las alabanzas del maestro.

Comienza en señor Ulloa por recordar que "la República Argentina ha consagrado estos días á honrar la memoria de uno de sus hijos más preclaros, de aquel que, hasta cierto punto, puede decirse que sintetiza en su espíritu todas las energías y todas las virtudes que forman hoy en primera línea entre los pueblos hispanoamericanos á la próspera nación del Sur del continente".

Luego hace la biografía de Sarmiento, expresando que el alma del luchador formidable estaba forjada para los grandes combates y los triunfos reparadores, porque su fuerza de voluntad no conoció límites.

Pinta al noble proscripto, devorando en Chile todas las amarguras del destierro, recibiendo protección de don Manuel Montt, quien le hizo director y fundador de la escuela normal de Santiago y miembro luego de la universidad de Chile.

El libro "Civilización y barbarie" merece al señor Ulloa un juicio completamente favorable, por la resonancia que tuvo, á pesar de encontrarlo incorrecto, desigual y antiestético, pues en él encuentra la igorosa personalidad de un estilista y de un pensador de alta talla.

El biógrafo sigue á Sarmiento en su viaje á los Estados Unidos y á Europa, de donde trajo, dice, enseñanzas provechosas para la educación popular en Chile, que luego aplicó en su país. Recuerda que coleccionó las cartas que escribió á sus amigos en dos tomos con el título de "Viajes", libro en el cual "ha dejado descripciones sugestivas, observaciones profundas ó sutiles, indicaciones utilísimas, advertencias inapreciables".

Las observaciones y juicios que merecieron al gran hombre argentino los Estados Unidos, arranca una palabra de admiración al escritor peruano, quien continúa rememorando las sucesivas publicaciones sobre educación popular de Sarmiento, y sigue á éste en su regreso á Buenos Aires, en su actuación política.

Después recuerda que en 1864, el gobierno argentino le nombró plenipotenciario en Lima, y dice:

"Fué entonces cuando, en la inauguración de nuestra primera escuela de artes y oficios, dirigida por Jariez, pronunció un hermoso discurso, que nuestra juventud debía tener estudiado como un evangelio. Era el aniversario de la batalla de Ayacucho, y Sarmiento, después de demostrar que sin instrucción y sin moral no hay libertad verdadera, y de recordar que en los Estados Unidos, á justa razón, se sentía desprecio por la pretendida libertad sudamericana, engendradora de despotismo, reunió así sus enseñanzas: "Seamos libres (como fuimos de España en Ayacucho) y de ésta otra servidumbre: "¡la ignorancia de las masas!"

Más abajo agrega estas palabras: "Inventariar y avalorar la inmensa y variada obra de Sarmiento sería difícil. Hay que tomarla en conjunto para comprenderla. Doctor en las universidades de Chile y Estados Unidos, "causa honoris" cuando no tuvo otro maestro que á sí mismo, general de la República, formado en los campamentos contra Rosas, escritor tan castizo como desaliñado, pensador tan sugestivo como incongruente, Sarmiento no es de los hombres que deben ser examinados con lente sino contemplado de lejos en toda su confusa inmensidad. Con todos sus defectos, con todos sus errores, con todas sus faltas, es un hombre superior y no han desacertado mucho los que le llamaron "figura característica y representativa de la civilización sudamericana."

Y termina diciendo que es un pueblo

Condiciones especiales de carácter, que no se ha envanecido por la alta posición científica alcanzada y la brillante posición pecuniaria (cada uno gana un millón de dólares por año) conquistada, contribuyen además, á que todos los profesionales depongan sus recelos ó rivalidades de "boutique", de manera que la simpatía general los acompaña sin reserva.

La disertación de Mayo puso de relieve sus altas dotes de hombre de ciencia y sus excelentes cualidades de expositor. Con palabra elegante y fluída, discutió á fondo la fisiología patológica de la enfermedad de Graves, demostrando que su sintomatología equivale á la del hipertiroidismo, es decir, á la de una intoxicación del gran simpático, por un exceso de secreción de la glándula tiroides, y que por lo tanto la intervención quirúrgica estaba indicada para extraer la porción de órgano hipertrofiada. Mayo agotó la argumentación convincente, presentando en definitiva una estadística considerable y favorable.

En esta cuestión ha sido el continuador del célebre Kocher de Berna, que formuló el primero la teoría de que el hipertiroidismo de la enfermedad de Graves, sólo obedecía á la cirugía, en contraposición á las ideas de Jaboulay, de Lyon, que resecaba el gran simpático, causa originaria, según él, de todos los trastornos.

Y así como Charles Mayo es el rey de la cirugía tiroide, así también William es el rey, ó uno de los reyes de la cirugía abdominal.

La obra escrita de ambos cirujanos no ha sido escasa, pero se halla dispersa. En esta fecha toma cuerpo más permanente y se condensa en una obra de dos volúmenes que exteriorizan el trabajo considerable y el valor sobresaliente de esos reyes del bisturí.

En mi opinión, los Mayo necesitan cambiar de teatro. Rochester les ha dado justa fama y provecho correlativo. Ellos ahora se deben á la educación médica del país, haciendo escuela en centros más amplios y accesibles. Boston ó Nueva York los llaman.

—

Si dedicamos algunos párrafos á las universidades de Boston y de Chicago, habremos terminado ya con estas largas correspondencias.

La Harvard University de Boston es de las más antiguas y mejor organizadas y es hasta célebre por su rivalidad en "football" con la universidad de Yale, casi siempre vencedora. Bien es verdad, dicen los de Haward, que ellos los derrotan en la gimnasia de la inteligencia...

La escuela médica de esta universidad tiene laboratorios excelentemente provistos y la enseñanza que allí se proporciona es seria, en su aspecto teórico-práctico.

No así las cuatro ó cinco restantes del Estado de Massachussetts (capital Boston), que merecerían ser clausuradas sin compasión. La universidad de Chicago, fundada con las donaciones de Rockefeller, es también un centro serio de estudio médico, pero lo que le da realce es su escuela de cirugía dentaria. Y á propósito de esta especialidad, nuestro estimado compatriota el señor Roger, que ha venido á Chicago á seguir un curso de perfeccionamiento, nos demostraba la conveniencia de obtener de la universidad de Chicago que un dentista con diploma argentino y que entendiera el inglés, pudiera hallarse en condiciones de diplomarse allí, después de un año de estudios. Hoy, le exigen dos.

La idea es muy fundada, dada la severidad y extensión de los programas argentinos que sólo requieren cursos de ampliación en cierto sentido. Y se comprende también, la aspiración natural y humana de obtener un diploma, legítimo título de competencia especial, después de haber cosechado en un esfuerzo meritorio, los conocimientos del caso.

El señor Galarce, alma del consulado argentino en Nueva York y á quien la reducida agrupación argentina aquí, le debe un sinnúmero de atenciones y servicios, conoce ya esa materia, pues ha intervenido en gestiones de naturaleza análoga, respecto de los diplomas del bachillerato, y cree que el éxito responderá á los trabajos que se inician por los interesados ante su oficina.

Y termino aquí, al revisar mi corregir mi largo manuscrito, aunque más de un lector intransigente se queje de que está desprovisto de galas literarias. Queda autorizado á desparramarlas con profusión, pero el recuerda bien que en Norte América la educación médica está á cargo de 155 escuelas de las cuales sólo unas cuantas hacen honor á su misión y que aquí se requiere la universidad del Estado; que los hospitales son un modelo de organización y de tratamiento, aunque les falta centralización directiva y administrativa, y que la cirugía tiene aquí vida propia y ha alcanzado un alto grado de desarrollo, que no cede en un palmo al de Francia ó Alemania, yo no habré perdido mi tiempo escribiendo, ni el lector al recorrer las columnas de LA PRENSA que bondadosamente me han sido facilitadas.

M. ANTELO.

—

Si dedicamos algunos párrafos á las universidades de Boston y de Chicago, habremos terminado ya con estas largas correspondencias.

La Harvard University de Boston es de las más antiguas y mejor organizadas y es hasta célebre por su rivalidad en "football" con la universidad de Yale, casi siempre vencedora. Bien es verdad, dicen los de Haward, que ellos los derrotan en la gimnasia de la inteligencia...

La escuela médica de esta universidad tiene laboratorios excelentemente provistos y la enseñanza que allí se proporciona es seria, en su aspecto teórico-práctico.

No así las cuatro ó cinco restantes del Estado de Massachussetts (capital Boston), que merecerían ser clausuradas sin compasión. La universidad de Chicago, fundada con las donaciones de Rockefeller, es también un centro serio de estudio médico, pero

HABITOS DE LOS INSECTOS

SU CONOCIMIENTO DEL MUNDO EXTERIOR

Experimentos locales en mariposas

J. H. Fabre relata que en la época en que enseñaba agrimensura en el colegio de Carpentras, le sorprendía la negligencia de sus alumnos más ocupados en lamer ramillas que en seguir su enseñanza con atención. Averiguó la causa. Sobre los guijarros de la llanura inculta, que había elegido como emplazamiento para sus demostraciones, encontrábanse muchos nidos de tierra formados por una gruesa abeja negra. Esos nidos contenían miel, y los jóvenes aprendices agrimensores los habían abierto para vaciarlos con una pajilla.

Este hecho produjo impresión en el espíritu de J. H. Fabre. Supo que ese magnífico himenóptero, de alas color violado oscuro y vestido de terciopelo negro, no era sino la "Abeja albañila", á la que Reaumur consagró una de sus memorias.

Dos años, diecinueve años primeras averiguaciones, una voz interior clamaba en él: "Y también tú, serás el historiador de los animales!". En efecto: llegó á ser el historiador de ellos. Más aún, según con justa razón escribió Maeterlinck, fué el verdadero revelador de un mundo nuevo, pues por extraño que parezca esta confesión en una época en que creemos conocer cuanto nos rodea, la mayor parte de los insectos minuciosamente descriptos y sabiamente clasificados, nos eran desconocidos respecto á sus costumbres, antes de los estudios de Fabre.

En una reciente obra sobre los "Hábitos de los insectos", ese gran entomólogo, sin llegar á generalizaciones que no dejarían de parecerle osadas, emite proposiciones que no se divulgarán nunca bastante para persuadir al hombre de que se mueve en el medio de fenómenos que le quedan desconocidos.

La observación del animal, escribe, nos explica la penuria de nuestros informes; nos subraya la mediocridad de los aparatos que sirvan para recoger nuestras percepciones; nos certifica sensaciones extrañas á nuestra naturaleza; en fin, proclama realidades que nos asombran, por lo ajenas que son á nuestros atributos.

Una pobre oruga, la "Procesionaria del pino", presiente la tormenta: el eve de rapidá, prohibe inconcebible, desde lo alto de las nubes, ve al turcón agachado sobre la tierra; los murciélagos, cegados, realizan sin tropiezo su vuelo á través del enmarañado laberinto de hilos que les tiende Spallanzani; alejada á centenares de leguas de distancia, la paloma viajera encuentra infaliblemente su palomar á través de las inmensidades que nunca ha recorrido; por último, dentro de los límites de su modesto aleteo, una abeja, el calicódomo, franquea igualmente regiones desconocidas por ella, y vuelve á su montón de cedillas.

En su última obra, Fabre da numerosos ejemplos que enseñan cómo el animal puede fácilmente percibir momentos que para nosotros son desconocidos y hasta insospechados. Es, ante todo, la facilidad con que mariposas machos, como los pavones, vienen de muy lejos á revolotear alrededor de la hembra retenida cautiva en alguna caja mal cerrada. Si, por lo contrario, la caja está cerrada herméticamente, como podría ser una de vidrio, el macho, al llegar la noche, no se acerca á la prisionera, con la cual hasta podrá rozarse, sin descubrirla.

¿Cómo puede explicarse el fenómeno? ¿Por los efluvios de la hembra, por el olfato fino del macho? Ciertamente, hay que suponer algo racional, pero actualmente no se puede certificar nada.

Parecido fenómeno puede ser observado á propósito de ciertos insectos descubridores de setas hipógeas. Tal es el caso de aquella mosca, la que deposita sus huevos sobre la misma superficie del suelo, pero en el sitio preciso que cubre el cebo de que deberán alimentarse los gusanillos. Ese díptero, está, pues, al cabo, por medio del olfato, de los puntos favorables á sus designios maternales.

Lo mismo sucede con aquel gentil escarabajo negro, de vientre pálido y aterciopelado, y grueso como una semilla de cereza, llamado por los sabios "Bolboceras Gallicus".

EN RECUERDO DE SUCRE

UNA PÁGINA DE LA HISTORIA AMERICANA

Ayer se efectuaron simultáneamente, en Caracas y en Quito, ceremonias patrióticas en rememoración de la luctuosa fecha que se conmemora en esos países y en Colombia. El 4 de Junio de 1830 fué asesinado al cruzar las montañas de Berruecos, el gran mariscal, de Ayacucho, general Antonio José de Sucre, llamado por sus biógrafos "el Wáshington del Sur".

Aun cuando el crimen tuvo resonancia inmensa en todo la América española, porque el ilustre cumanés era la figura más simpática de la guerra de emancipación en aquella parte del continente, y aun cuando todos los partidos han tratado de echarse encima el horrendo delito, el hecho es que hasta hoy, á pesar de que el rumor popular nombró desde esa época á los generales Obando y Flores, la historia no puede pronunciar un fallo definitivo acerca del delito y de los móviles que impulsaron á los asesinos.

Pasan de cincuenta los volúmenes que se han escrito, desde que el general Obando lanzó la terrible acusación contra el general Flores, y éste se hizo replicar con el escritor guatemalteco, don Antonio José de Irisarri, acusándolo, á su vez.

En todos y cada uno de los muchos libros publicados, campea la pasión, predomina el odio, se acumulan pruebas, se exhiben documentos, pero no se lleva el convencimiento al ánimo del lector. Pasado algún tiempo del trágico suceso, el general Flores fué elegido presidente de la nueva república del Ecuador, y se unió en matrimonio con una hermana de la marquesa de Solanda, viuda de Sucre; Obando llegó, asimismo, á la presidencia de Colombia, y nadie se atrevió, ni en este país, ni en el Ecuador, á mover el asunto. Los restos de Sucre se perdieron, y algunos años más tarde fué fusilado como reo convicto y confeso del asesinato, el comandante Apolinar Morillo.

Fruto de largas lecturas, tenemos formado un juicio, que creemos exacto, al respecto; pero no es esta la hora de darlo á conocer, al recordar los actos con los cuales el pueblo en donde el gran mariscal de Ayacucho nació, y aquel en el que formó su hogar y ganó los laureles de Pichincha, honrarán su memoria en el aniversario de su muerte.

Cuando anunciaron al libertador Bolívar que Sucre había caído herido por balas fratricidas, inclinó la cabeza, agobiado ya por todos los pesares y exclamó:—¡Gran Dios! ¡Han muerto al justo Abel!

En el año de 1892 ó 93, Venezuela envió en comisión á Quito al presbítero doctor don Antonio José de Sucre, sobrino del héroe á reclamar sus restos. El gobierno del Ecuador declaró que ignoraba dónde se hallaban; pero manifestó también que si llegaban á encontrarse, esas cenizas sagradas no saldrían de la tierra consagrada por la gloria y por el amor del bizarro paladín. Cuatro años más tarde, se encontraron esos restos. Habían sido enterrados bajo el altar mayor de una iglesia, y allí habían permanecido durante sesenta y siete años. El Congreso del Ecuador decretó la erección de un mausoleo, cuya primera piedra ha de colocarse hoy, como homenaje á Venezuela en su centenario, al mismo tiempo que se descubren dos estatuas del héroe de Ayacucho, en otras tantas ciudades de su patria.

Quito se halla situada en las faldas del Pichincha, en cuyos eternos

...mientos y hombres cubiertos de lodo, la grave batalla, en que tomaron también parte algunos soldados argentinos. Cuando las balas se persiguieron al lugar en que se trabó la lucha, y en el cual se hará hoy un emocionado de combate. Más tarde, el elemento social y todo el pueblo, trae en patriótica romería, á la tumba provisional del mártir de la ambición y las pasiones á regar en ella flores, versos y palabras, saturadas de gratitud y de cariño.

Entretanto, en Venezuela hendirán el aire los ecos de las fanfarrias marciales, batirán sus banderas y se presentarán las armas á las figuras de bronce que representan á uno de los pocos hom... cuya virtud no se discute, cuya grandeza es orgullo de la historia americana.

Vencedor en Boyacá, triunfador en Pichincha, puso el sello á la independencia del nuevo mundo en los campos de Ayacucho. Primer presidente de Bolivia, organizó á ese pueblo naciente y renunció serenamente el poder, cuando se convenció de que su carácter de extranjero era un obstáculo para la buena marcha de ese país.

Y fué á morir en medio de una abrupta montaña de la tierra libertada por él, cayendo vulgarmente en una encrucijada, en momentos en que iba en busca del amor y de la dicha que tanto merecía.

EL MATRIMONIO Y LAS ESPONJAS

Rara costumbre oriental

Un viajero, que acaba de regresar del mar Egeo á Francia, cuenta que en la isla Hinnia, próxima á Rhodas, las muchachas tienen que haber extraído del mar determinado número de esponjas para que puedan contraer matrimonio. Y parece tan rigurosa la imposición, que las míseras novias tienen á veces que ir á buscar á grandes profundidades el exigido y ficticio dote.

Para los novios no existe sino la prueba de permanecer durante algún tiempo debajo del agua: si sacan alguna esponja, mejor.

Hay novias que consiguen casarse con sólo treinta esponjas de dote; pero otras no pueden hacerlo si no reunen por lo menos ciento cincuenta, porque hay que venderlas para sufragar los gastos del matrimonio y comprar una barca. Sin embargo, con tan bellas las hinniamas, que muchas de ellas logran casarse con extranjeros, sin necesidad de exponerse á morir ahogadas; pero entonces los habitantes no las consideran ya como compatriotas y hacen lo posible por evitar hasta su saludo.

EL MONTE DE LOS DIOSES

Entre los arqueólogos ha despertado grandísimo interés, como puede comprenderse, la noticia de haberse descubierto el altar natural más antiguo consagrado á Afrodita en Chipre y el sacro Olimpo primitivo, ó sea la montaña de los dioses en la misma isla.

Ese descubrimiento, no sólo dará luz sobre la antigua mitología de los griegos, sino que esclarecerá muchos puntos oscuros acerca de los cultos de las divinidades olímpicas, propiamente dichas, y de las costumbres de adoración que practicaban indudablemente en la era homérica y en la milenaria, antes de la era cristiana.

Y hace pensar así, el hecho de que existan ya desde 1893 ó 1894, descubrimientos como los hechos por unos excavadores ingleses en Rantidi, que encontraron inscripciones de más de 400 años antes de Cristo, sin que su verdadero significado haya podido ser descifrado, hasta ahora.

Varias sociedades científicas de Londres, París y Berlín, han enviado comisiones á la vieja y encantada isla, que parece guardar en sus entrañas el secreto de la creación.

LA FIESTA DEL ESTATUTO ITALIANO

Conmemoración del LXIII aniversario

Las diversas fiestas organizadas por la colectividad y sociedades italianas, para conmemorar el 63o. aniversario de la promulgación del Estatuto italiano, obtuvieron el mejor éxito.

Entre las fiestas celebradas el sábado y ayer, figuran, en primer término, las que prepararon el Club Ciclístico Italiano y las sociedades Nazionale Italiana, Lago di Como, Fratellanza Militare é Italia Unita.

El festival del Club Ciclístico Italiano tuvo comienzo anoche, á las 8.45, ante una concurrencia numerosa.

En el salón de fiestas de esa institución, adornado con buen gusto y repleto de familias, se realizó la representación de la opereta "I Moschettieri al Convento".

La obra fué puesta en escena con todo cuidado y sin que se notara la menor falta durante toda la representación.

Actuó como director de orquesta el señor Víctor Obiglio.

—La sociedad Nazionale Italiana dió el sábado una fiesta que resultó muy lucida. El salón fué insuficiente para contener la enorme concurrencia de invitados.

El frente del local se hallaba iluminado y cubierto de banderas, lo mismo que el recinto, en el que se había hecho una ornamentación especial.

El programa de la fiesta se desarrolló en todas sus partes con buen éxito. Fueron muy festejadas las representaciones de las obras "Tresa", "La Tradita" y "Lucrecia Borgia".

Terminada la función teatral, se realizó un animado baile.

—Obtuvo también completo éxito la fiesta dada por la sociedad Fratellanza Militare, en su local, Independencia 3054.

Después de una interesante representación teatral, se organizó un baile, que duró toda la noche, en medio de gran animación.

Asistió una concurrencia numerosa.

—En el local de la sociedad Giuseppe Garibaldi se celebró la fiesta organizada por la sociedad Italia Unita, en conmemoración del aniversario á que nos referimos.

Ante una crecida concurrencia de familias fué representada la comedia en tres actos "Il prete garibaldino", la cual gustó mucho.

Después de la representación, tuvo lugar un baile.

—Con el más brillante éxito se realizó la fiesta conmemorativa, organizada por la sociedad Lago di Como.

A esta fiesta asistieron numerosas familias, que aplaudieron mucho la representación teatral, que se realizó antes del baile, el cual también resultó animado.

(Por telégrafo)

Junín, Junio 4—Brillante resultado tuvieron las fiestas celebradas hoy por la colectividad italiana, en conmemoración del cincuentenario del Estatuto, participando todas las demás sociedades extranjeras, nacionales y el pueblo en general.

La manif

BOLETIN TELEGRAFICO DEL EXTERIOR, DE LAS PROVINCIAS Y TERRITORIOS

VIA COLON

ALEMANIA Y LA ARGENTINA

Opinión de un diario oficioso

BERLIN, Mayo 4—La "Norddeutsche Allgemeine Zeitung", órgano oficioso del gobierno, comenta en su número de hoy la visita á esta capital del ex presidente argentino, doctor José Figueroa Alcorta, y del ex ministro de guerra, general Aguirre, y dice que la acogida hecha á los dos viajeros argentinos demuestra el aprecio que Alemania tiene por la República Argentina, país que se distingue por sus progresos en medio de la paz y del orden así como la importancia que atribuye al fomento de relaciones de amistad con esa nación sudamericana.

Agrega que los enormes progresos realizados por la Argentina y que se han manifestado de un modo tan imponente en la exposición del Centenario, no han sido apreciados en ningún otro país tanto como en Alemania.

Termina el artículo diciendo que se explica perfectamente la amistad que existe entre Alemania y la República Argentina.

Los dos países tienen comunes bases de cultura y sus relaciones son exclusivamente económicas. La prosperidad de la Argentina despierta el más vivo interés en Alemania y el interés es recíproco.

No existe, en cambio, entre los dos países ninguna cuestión política ú otra que pudiera perturbar su buena armonía.

EL MINISTRO ARGENTINO EN VIENA

Visita á una fábrica

VIENA, Junio 4—El ministro de la República Argentina en esta capital, doctor Fernando Pérez, acompañado del primer secretario de la legación, señor Figueroa, y del agregado militar, mayor Jiménez, visitó hoy la fábrica de artículos de acero de Bochler, en Kapfenberg, con la cual se han contratado los cañones que se usarán en la fabricación del nuevo fusil argentino.

Tanto el ministro como sus acompañantes, manifestaron su admiración por la fábrica, y su organización y funcionamiento.

LA SITUACION EN MARRUECOS

ATAQUE A ALCAZAR RECHAZADO

En la zona española

BUQUES ENVIADOS A LARACHE

PARIS, Junio 4 — Comunican de Tánger que según noticias recibidas de Alcázar la mehalla del mahzen que se halla de guarnición en aquella ciudad rechazó un ataque llevado por el Rogui y persiguió á este último hasta Mesmouda.

Las últimas noticias recibidas acerca de esta acción indicaban que el combate continuaba.

MADRID, Junio 4 — El señor Canalejas declaró hoy que á bordo del "Carlos V" llegado hoy á Larache, se encuentran cuatrocientos soldados de infantería de marina y algunas ametralladoras, para el caso de que sea necesario adoptar medidas enérgicas con objeto de restablecer la normalidad, alterada por las excitaciones de algunos kabileños.

Se ha autorizado al cónsul español en Larache para que ordene el desembarco de esta fuerza en el caso de que la excitación aumente.

MADRID, Junio 4 — Una nota oficial publicada por el ministerio de Estado dice que ante el ofrecimiento que toma la excitación en Alcazarquivir y en Larache, el gobierno ha enviado el trasporte de guerra "Almirante Lobo" y el buque "Cataluña", con objeto de garantizar nuestros intereses en aquella zona.

El ministro de Estado, señor García Prieto, declaró hoy á varios periodistas que las informaciones tendenciosas publicadas por un diario de París, sirven sólo para extraviar á la opinión pública. "Nosotros nos atenemos al acta de Algeciras, dijo el ministro, y no oponemos dificultad á la acción de Francia, antes por el contrario la ayudamos".

"Mantenemos nuestro acuerdo amistoso con Francia por cuanto ambos intereses son conciliables".

INGLATERRA

LA PROYECTADA HUELGA MARITIMA

Reunión de la comisión

LONDRES, Junio 4—Está á punto de reunirse en esta capital el comité internacional que organiza la gran huelga marítima universal, que debe proclamarse en vísperas de las fiestas de la coronación.

La reunión durará tres días y se resolverá en ella definitivamente la cuestión de la huelga.

El rey en el campamento de Aldershot

LONDRES, Junio 4—El rey Jorge se trasladará mañana al campamento militar de Aldershot, donde permanecerá hasta el jueves próximo.

Se sabe que el soberano vivirá durante esos días como cualquier oficial en medio de la tropa. Inspeccionará varios regimientos, y asistirá especialmente á los ejercicios de tiro al blanco.

Baile en honor del ex rey Manuel

LONDRES, Junio 4—El duque y la duquesa de Marlborough darán el jueves próximo en su residencia de Blenheim un baile en honor del ex rey Manuel de Portugal. Fueron invitados al baile numerosos miembros de la alta aristocracia inglesa.

Una biografía de la reina María

LONDRES, Junio 4—El conocido escritor sir Clement Kinloch Cooke, acaba de publicar la primera parte de la vida de la reina María de Inglaterra.

El tomo publicado abarca la vida de María, desde su nacimiento hasta su casamiento con el rey Felipe II de España, en el año 1554, y contiene detalles interesantes sobre su educación.

Un banquete militar

LONDRES, Junio 4—Los oficiales de los diferentes cuerpos del ejército territorial darán el jueves próximo un banquete á sus jefes. Asistirán también al banquete varios jefes del ejército de línea.

AUSTRIA HUNGRIA

NUEVOS CASOS DE CÓLERA EN GRATZ

VIENA, Junio 4 — Un telegrama recibido de Gratz anuncia que han ocurrido otros tres casos de cólera en esa ciudad.

El anuncio ha causado gran alarma en la población, y las autoridades extreman las medidas sanitarias para combatir el mal.

Visita del zar de Bulgaria

VIENA, Junio 4—El zar Fernando de Bulgaria, que se halla de incógnito en esta capital, será recibido en audiencia el martes próximo, por el emperador Francisco José.

Se sabe que el zar ha solicitado la audiencia con objeto de agradecer al emperador la alta distinción de que le hizo objeto al conferirle las insignias del Toisón de Oro.

ITALIA

LA CONMEMORACION DEL ESTATUTO

INAUGURACION DEL MONUMENTO Á VICTOR MANUEL II

Imponente ceremonia patriótica

TREINTA MIL PERSONAS EN LA PLAZA VENECIA

LA FAMILIA REAL PRESENCIA EL ACTO

EXTRAORDINARIA ANIMACION — ENORME ENTUSIASMO

El discurso del hon. Giolitti

GRANDIOSA APOTEOSIS DEL CINCUENTENARIO

INTERESANTES DETALLES DE LA CEREMONIA

NOTICIAS DE LOS FESTEJOS EN TODA ITALIA

COMENTARIOS DE LA PRENSA

ADHESIONES DEL EXTRANJERO

ROMA, Junio 4 — Es imposible describir el aspecto que presentaba esta mañana la capital, especialmente en sus plazas y calles centrales.

Desde los barrios más apartados hasta el rumoroso corazón de Roma, la animación fué tan intensa en las primeras horas del día, que las calles se veían atestadas de gente, haciéndose dificilísimo el tráfico.

Daban una nota de extraordinaria alegría los arcos triunfales, mástiles, embanderados y otros mil emblemas de fiesta que por todas partes demostraban la tonalidad patriótica y daba aún más relieve la inmensa cantidad de flores y follaje adornando los edificios públicos y privados, con grandes guirnaldas, artísticamente enlazadas á los escudos de la capital, de la nación, y de las otras cien ciudades italianas.

El camino obligado de la muchedumbre, la que ostentaba casi unánimemente la escarapela con los colores nacionales, es hacia la plaza Venecia, en donde debe realizarse la ceremonia inaugural del monumento del rey Víctor Manuel.

Todos quieren asistir á ella y todos, especialmente los extranjeros, cuyo interés y entusiasmo no es menor que el de los italianos, tratan de ocupar un lugar privilegiado ó de primera fila, pero la plaza Venecia no es muy grande y la inmensa mayoría de la concurrencia debe limitarse á llenar las calles adyacentes para asistir cuando menos al paso de las diferentes delegaciones que tienen acceso á ella y al arribo de la comitiva real.

A montando la confusión que reina en las calle, centrales, innumerables reveladores de diarios, revistas, estampas y otros objetos relacionados con la fiesta de hoy, pregonan su mercadería en voz altísima, mezclándose frecuentemente con sus gritos el de la muchedumbre que solama el paso de las tropas que se van escalonando á los alrededores del palacio real y del monumento, tendiendo sus cordones á lo largo de todo el trayecto fijado por el recorrido de los coches reales.

Toda la guarnición, menos los destacamentos de servicio, está en las calles, con sus bandas de música, y los diez mil hombres que forman la doble línea que desde la plaza y la calle del Quirinal, vía Nacional y corso Víctor Manuel, rodeando también la inmensa mole del monumento que se inaugurará, llega luego hasta Montecitorio y el Capitolio, presenta un aspecto imponente.

A las siete y media de la mañana, empieza también el desfile de las representaciones del ejército y de la armada que formadas en columna y con las banderas de todos los regimientos salen del Quirinal entre las aclamaciones entusiastas del público, dirigiéndose á ocupar el lugar que les está designado, alrededor de la estatua ecuestre del rey Víctor Manuel.

También, muy aplaudida es la columna formada por seis mil alcaldes representantes de más de la mitad de las comunas de Italia, la que sale del Capitolio, encabezada por el alcalde y los concejales de la municipalidad romana.

Pero un verdadero delirio provoca la aparición de los batallones escolares que con sus bonitos uniformes y bandas de músicos á la cabeza, pasan cantando los himnos nacionales, guiados por sus maestros é instructores militares, como también el paso de las asociaciones de veteranos cuyo pecho cubierto de medallas atestigua la participación tomada en las luchas por la libertad de la patria, siendo especial objeto de admiración los viejos garibaldinos, muchos de los cuales apenas pueden caminar.

Todas las representaciones, delegaciones y sociedades tienen puestos reservados en la plaza Venecia que poco á poco se llenó de manera tal que á las 8 de la mañana no había en ella menos de treinta mil personas.

Calculando toda la gente que desde los balcones de los edificios de dicha plaza y de las calles que desembocan en ella, desde las terrazas y cualquier punto susceptible de trasformarse en mirador, puede doblarse esa cantidad, añadiendo que la mitad de Roma estaba en el espacio comprendido entre Montecitorio, el Quirinal, y el Capitolio, así como la parte más representativa de la nación, desde el soberano hasta los alcaldes de los pueblos más humildes, rodeaba el monumento, en donde los soldados de ayer, de hoy y de mañana, formaban guardia de honor.

LA COMITIVA REAL

A las 8.50, precedido por un fuerte destacamento de carabineros á caballo y rodeada por el escuadrón de coraceros, la comitiva real salió del Quirinal, en medio de los acordes de la marcha real, tocada por la banda de música de la legión de aspirantes carabineros que había tendido cordones en la plaza.

La comitiva era formada por doce berlinas de gran gala, ocupando la primera el rey Víctor Manuel, la reina Elena, el pequeño príncipe heredero, Humberto y el duque de Aosta. En la segunda iban las reinas Margarita y María Pía con las princesas Yolanda y Mafalda; en la tercera los duques de Génova, el conde de Turín y el duque de los Abruzos; en la cuarta la duquesa de Aosta con la princesa Leticia de Saboya Aosta, el príncipe de Udine y el duque de Spoleto y en las ocho restantes los grandes dignatarios y damas de la corte.

Al paso de la comitiva las tropas presentaban las armas, mientras la muchedumbre tributaba delirantes ovaciones á los soberanos y especialmente al príncipe de Piamonte que por primera vez participaba en una ceremonia oficial.

Llegando á la plaza Venecia la manifestación, asumió tales proporciones que la reina, vivamente emocionada, hizo poner de pie al pequeño príncipe que contestó á las tempestades de aplausos enviando besos á la muchedumbre, lo que elevó hasta el delirio las ovaciones.

Cuando la comitiva desembocó en la plaza, el aspecto de la misma era tan imponente, que el mismo soberano se manifestó impresionado.

El efecto, era aquello como un océano humano, en medio del cual destacábanse en sus líneas majestuosas la mole inmensa del monumento.

Los acordes de veinte bandas de música, el brillo de miles de uniformes, la característica nota de las camisetas coloradas de los garibaldinos, el flotar de cientos de banderas, el entusiasmo indescriptible de toda aquella gente, que unía sus voces en una sola y formidable ovación, todo concurría á dar el carácter de una maravillosa apoteosis al homenaje que en el 63o. aniversario de la proclamación del estatuto, se rendía al rey, que en momentos tan difíciles para la patria supo conservar la garantía de las libertades cívicas que dicha carta fundamental ofrecía al pueblo.

LA INAUGURACION DEL MONUMENTO

Los soberanos, demás miembros de la familia real y personajes del séquito toman asiento en la platea de honor, en donde son recibidos por los ministros y grandes collares de la Annunziata, encabezados por el hon. Juan Giolitti, presidente del consejo de ministros.

Los soberanos tienen al frente la estatua ecuestre, en torno de cuya base están, en primer término, las representaciones del ejército y de la armada y luego los veteranos. En la plataforma de la izquierda están los miembros de la Cámara de Diputados y en la de la derecha los del Senado.

Los seis mil alcaldes ocupan la plataforma superior y el intercolumnio que rodea la parte alta del monumento.

El resto de la plaza está ocupado por varios palcos atestados de invitados, representando á todo lo más selecto de la sociedad italiana y extranjera, habiendo sido reservada una tribuna especial para el cuerpo diplomático, y una para la prensa. El espacio entre los varios palcos lo ocupan los voluntarios ciclistas, las asociaciones patrióticas y deportivas, los batallones escolares y las mil delegaciones llegadas de toda Italia.

Repentinamente se hace un silencio impresionante. El momento acaba de caer el velo que cubría el enorme estatua del soberano.

El rey Víctor Manuel destacándose en el fondo de la gran bandera nacional y el acto entre vítores y aclamaciones frenéticas, la multitud prorrumpe en un grito de entusiasmo delirante, que recorre toda la plaza, y se extiende por todas las calles adyacentes, mientras el cañón atrona el aire desde el Janículo, la campana mayor del Capitolio hace oir sus repiques sonoros, y las veinte bandas de música inician los acordes de la marcha real, del himno de Garibaldi y el de Mameli, una aclamación delirante, tempestuosa é interminable estalla en la plaza, á la cual contesta el eco formidable de los aplausos de todo el público infinito que se atesta en los alrededores, participando con el espíritu ya que no con la vista, en la solemne apoteosis de la patria.

Entre el elemento oficial la conmemoración es no menos intensa. El rey, vivamente emocionado, estrecha todas las manos que le tienden á su alrededor los más ilustres de sus colaboradores, y el pequeño príncipe de Piamonte, que con su augusto padre se había cuadrado en el momento de caer las colgaduras del monumento, es objeto de una manifestación de intensa simpatía.

Muchos de los más viejos parlamentarios y de los veteranos se abrazan manifestando con lágrimas de alegría la profunda emoción que les vencía en el solemne momento, y algunos de ellos que se encuentran próximos del grupo formado por las representaciones del ejército, besan á las banderas que siguieron en las heroicas jornadas de la independencia, y permanecen ahora inclinadas sobre sus astas ante la estatua del rey soldado.

EL DISCURSO DEL HON. GIOLITTI

La vibración del entusiasmo colectivo es tal, que el presidente del Consejo, que debe pronunciar el discurso oficial, no puede por bastante rato desempeñar su misión.

Calmado un poco el ambiente, el hon. Giolitti, toma la palabra con voz sonora, saludando primero á los soberanos y demás miembros de la familia real presentes y recuerda en rápida síntesis las virtudes de sus antepasados. Rinde especial homenaje á la memoria de Carlos Alberto.

Añade expresiones de gran complacencia por la adhesión llegada de todas las naciones civilizadas á la fiesta en que Italia celebra sus bodas de oro con la libertad, honrando al mismo tiempo la memoria del primero de sus reyes y principal factor de su independencia.

Dice que esas adhesiones demuestran el concepto de que goza Italia entre ellas por los progresos realizados y la misión pacífica que desempeña.

Envía á continuación un afectuoso saludo á los veteranos de las batallas de la independencia, llegados desde todas partes para confirmar una vez más su devoción á la patria.

Recuerda la frase con que Víctor Manuel II, después de la batalla de Novara, proclamó su respeto hacia la constitución otorgada por su ilustre padre y afirma con gran energía que bajo el sabio y liberal gobierno de los Saboya, el Estatuto fué siempre observado y defendido fielmente contra todas las insidias que lo amenazaron tanto desde el extranjero como en el interior.

Ensalza la soberbia obra de arte del malogrado arquitecto Sacconi, autor del monumento, lamentando que la muerte le haya impedido asistir á su inauguración y manifiesta la confianza de que sus sucesores sabrán terminarla dignamente, levantando con la belleza del marmol y del bronce esculpidos, un imperecedero himno á la patria.

Recuerda la actuación de Garibaldi que como Víctor Manuel II escribió con su espada páginas que quedarán eternas en el corazón de todos los italianos y alude á las mejoras realizadas en el campo económico, político y social, las que dice han asegurado la paz en el interior de la península y una envidiable posición moral en el extranjero, concluye:

"En este día solemne, en medio de tantos recuerdos gloriosos de nuestra Historia, no puede menos de vibrar unánime el sentimiento del pueblo y de sus representantes. Unanimidad que demuestra como sobre todas las cuestiones secundarias primarán tan sólo los grandes problemas sobre los cuales reposa la futura grandeza y prosperidad de la patria, para que ella sea siempre respetada y admirada por todas las demás naciones; unanimidad que reconoce y proclama una vez más las virtudes de la casa de Saboya, símbolo de nuestra unidad nacional, escudo de nuestra independencia y augusta guía hacia los altos destinos que todos deseamos para Italia".

Una calurosa manifestación saluda el elocuente y patriótico discurso del hon. Giolitti, el rey y la estrecha [illegible]

EL REGRESO AL QUIRINAL

Luego se forma otra vez la comitiva real, que en el mismo orden que antes, se dirige al paso hacia el Quirinal, escoltada y rodeada por los corredores.

En muchas calles siguen las representaciones del ejército y de la armada, las asociaciones patrióticas y de veteranos, los batallones ciclistas y escolares, que marchan con sus bandas de música á la cabeza.

El paso de la comitiva real y de la columna que la acompaña provoca nuevas explosiones del más caluroso entusiasmo, que estalla especialmente en la plaza del Quirinal.

Una vez allí, los soberanos son obligados á salir varias veces al balcón con los augustos príncipes y demás miembros de la familia, menos la reina María Pía, que se encuentra muy fatigada por las emociones que sufridas y por los recuerdos que tanto entusiasmo popular suscita en ella.

Cada aparición de los Saboya es objeto de nuevas manifestaciones, siempre más intensas y sólo después de largo rato y habiéndose definitivamente retirado la familia real, la muchedumbre se resolvió á despejar la plaza, mientras la columna cívica volvía al monumento.

EL GRAN DESFILE

ROMA, Junio 4—Al regreso de la inmensa columna que acompañó á los soberanos hasta el Quirinal, después de la inauguración, tuvo lugar el gran desfile de las escuelas, asociaciones, delegaciones nacionales y locales, y de la enorme muchedumbre alrededor del monumento, acto que resultó imponentísimo, resaltando la nota patriótica en las estruendosas aclamaciones lanzadas en medio de los acordes de la marcha real, repetida sin cesar por las numerosas bandas de música que formaban en la columna.

Como había terminado el acto oficial de la inauguración, se dió libre acceso al público que se aglomeraba en las calles adyacentes y que había sido contenido hasta este momento, para impedir la congestión del tráfico en la plaza. Una verdadera ola humana hizo irrupción, mezclando sus vítores y aclamaciones con las de los alumnos de las escuelas, formando un ruido ensordecedor.

Afortunadamente, á pesar de la enorme aglomeración, las medidas policiales fueron completamente eficaces para evitar todo accidente, y nada hizo decaer el entusiasmo popular que asumió proporciones nunca vistas.

AGRASOS Á LOS ALCALDES

A mediodía el Alcalde señor Nathan reunió en el Palatino á todos los alcaldes, obsequiándolos con un ligero "lunch". Los seis mil presentes recibieron una hermosa caja que contenía un retrato de los soberanos, llevando en la tapa la inscripción conmemorativa de la fecha. Después de varios brindes pronunciados por el alcalde y participantes del "lunch". Desde el balcón principal del palacio el alcalde Nathan pronunció una elocuente arenga recordando la importancia de la fecha conmemorada y el gran arte que ennoblece la República, terminando al grito de ¡viva el rey que preside la formación de la patria italiana!

Las palabras del alcalde Nathan fueron recibidas con estrepitosos aplausos como asimismo las de los oradores que le siguieron en la tribuna.

Terminadas estas demostraciones en que dominó la más franca alegría, la comitiva se dirigió al Capitolio y pocos minutos después de las cuatro llegaban al gran salón de los conservadores del histórico palacio los duques de Génova y las autoridades, dándose principio á la solemne conmemoración municipal, que formaba parte del programa.

El alcalde Nathan en un conceptuoso discurso, trazó á grandes rasgos la historia del reinado de Víctor Manuel II, á quien llamó "el padre de la patria" y ponderó las virtudes de la casa de Saboya.

Al terminar el señor Nathan, fué estrepitosamente aplaudido y efusivamente felicitado por los duques de Génova y altas personalidades presentes.

LAS DISTINCIONES HONORIFICAS

ROMA, Junio 4—Enorme es la lista de los agraciados con distinciones honoríficas. Las listas publicadas contienen los nombres de cerca de dos mil favorecidos entre ellos numerosos altos funcionarios públicos y las personas que más activamente colaboraron en los preparativos de las exposiciones de Roma y Turín.

CIRCULAR DEL HON. SAN GIULIANO

ROMA, Junio 4 — El ministro de Relaciones Exteriores, marqués di San Giuliano, dirigió una circular telegráfica á todos los representantes diplomáticos en el exterior saludando por intermedio de ellos á los connacionales emigrados y encargándoles que agradezcan á los gobiernos amigos la participación que tomaron en las grandes conmemoraciones italianas últimas.

CEREMONIA EN LA ACADEMIA DEI LINCEI

ROMA, Junio 4 — Mientras se celebraba la conmemoración en el Capitolio, los soberanos asistieron á la Academia dei Lincei, en donde también se realizaba una manifestación análoga. Los reyes fueron recibidos por el hon. Giolitti y el príncipe de Bulow, quienes los acompañaron hasta el gran salón de sesiones en donde se encontraba reunida una numerosísima y selecta concurrencia de hombres intelectuales, artistas y aristócratas y varias personalidades políticas.

El hon. Biagarna, pronunció un elocuente discurso é hizo entrega de un volumen, elegantemente impreso con la historia de Italia en los cincuenta años transcurridos.

En seguida hizo uso de la palabra el distinguido economista Carlos Ferraris á quien estaba encomendado el discurso oficial.

Ambos oradores fueron estrepitosamente aplaudidos y felicitados por los soberanos y distinguida concurrencia.

CURA PATRIOTA

ROMA, Junio 4 — La animación y el entusiasmo que reinan esta tarde en la capital, son tales, que basta cualquiera cosa para provocar manifestaciones patrióticas.

Las ediciones vespertinas de los diarios, refieren que fué objeto de grandes agasajos, en la fiesta de los alcaldes, un sacerdote que llevaba sobre su negra sotana la ancha faja tricolor que distingue á los alcaldes.

Se supo en seguida que se llamaba don Julio Paolucci y que representaba á una pequeña población de los Abruzos y faltó poco, para que lo llevaran triunfalmente en andas.

El diario católico "L'Osservatore Romano" comentando con amargas palabras el hecho, dice que se trata de un cura rebelde y anuncia para él castigos por parte de las autoridades eclesiásticas.

TELEGRAMA DEL PRESIDENTE FALLIERES

ROMA, Junio 4 — El Rey Víctor Manuel recibió numerosos felicitaciones de los soberanos y jefes de Estado de Europa y América, como asimismo de los hons. Giolitti, Manfredi y Marcora, por parte de muchos ministros y parlamentarios extranjeros.

Especialmente cordial el telegrama enviado al soberano por el presidente de la República francesa, M. Armand Fallières, quien se asocia en nombre de Francia á los festejos que tuvieron lugar en las gloriosas jornadas del resurgimiento, haciendo votos por la grandeza de Italia.

BANQUETE A LOS EMISARIOS CICLISTAS

ROMA, Junio 4—Las sociedades deportivas de esta capital ofrecieron hoy un gran banquete á los emisarios ciclistas de toda Italia que trajeron los mensajes de congratulación por la conmemoración del Cincuentenario.

Asistieron á la manifestación numerosísimas invitadas y se pronunciaron patrióticos brindis.

OBLACION DEL REY

ROMA, Junio 4—Se anuncia que el rey Víctor Manuel ha obsequiado de su peculio privado, la suma de medio millón de liras en beneficio del instituto Víctor Manuel II, en el cual son asilados los huérfanos y niños abandonados por sus padres.

ROMA, Junio 4—Continuaron durante la noche las grandes demostraciones públicas con un entusiasmo rayano en el delirio. En todas las plazas la aglomeración de gente fué enorme, y las bandas de música hicieron oir las mejores piezas de su repertorio, comenzando los festivales con la marcha real, que era saludada con estruendosas aclamaciones.

La ciudad profusamente iluminada, presenta un aspecto fantástico.

Los teatros, en todos los cuales hay representaciones de gala, están atestados de público, y en las salas se repiten las manifestaciones patrióticas con gran entusiasmo.

Telegramas llegados de todas las ciudades del reino, anuncian que el entusiasmo es general, y que el aniversario de hoy se celebra con más suntuosidad que en los años anteriores.

En todas esas ciudades las poblaciones leen ávidamente las noticias que llegan de esta capitol, sobre la inauguración del monumento á Víctor Manuel II, y el eco del entusiasmo romano encuentra amplia repercusión en todos los ámbitos del reino.

LOS FUEGOS DE ARTIFICIO

ROMA, Junio 4—A las diez de la noche, en el Pincio, en presencia de un público inmenso, se quemaron numerosas piezas de fuegos de artificio.

A las diez y media llegaron los soberanos y demás miembros de la familia real, se quemó una grandiosa pieza alegórica, formada por cuatro mil cohetes. Dicha pieza fué de un efecto sorprendente, pues representaba en varios colores, primando los nacionales, á Italia, que bajo la luz proyectada por la Libertad, se sienta como soberana en el Capitolio.

COMENTARIOS DE LA PRENSA

ROMA, Junio 4—Las ediciones de la noche de los diarios de esta capital, ensalzan en términos entusiastas el éxito completo y grandioso de las ceremonias realizadas hoy, y especialmente, de la inauguración del monumento al rey Víctor Manuel II.

Aseguran que ni un solo incidente perturbó la majestad de la conmemoración á no ser los entusiastas vítores que provocó, torrencialmente todo el trayecto.

Concluyen enviando sus homenajes á los soberanos y príncipes reales y haciendo votos por la prosperidad de la patria.

EN TURIN

TURIN, Junio 4—El aniversario del Estatuto fué celebrado en esta capital con grandes fiestas que resultaron lucidísimas. Durante el día hubo revistas, procesiones populares y diversas manifestaciones patrióticas, que se realizaron con el mayor entusiasmo.

Por la noche, una enorme muchedumbre invadió el local de la exposición, en donde se efectuó un gran concierto.

Más de cien mil personas se reunieron en el recinto de la exposición, que se encontraba fantásticamente iluminado.

En las grandes plazoletas se quemaron fuegos artificiales, entre los cuales figuraban hermosísimas piezas alegóricas que mantuvieron en constante vibración á la multitud.

LOS REPUBLICANOS Y LA FIESTA DE HOY— MANIFESTACION DE PROTESTA.

ROMA, Junio 4— Numerosas asociaciones populares se reunieron esta mañana, por invitación del comité republicano local, alrededor de la estatua de Giordano Bruno, para una manifestación de protesta contra el significado que se quiso dar por el elemento oficial á las ceremonias de hoy, falseando, según ellos, la historia.

Formaba una columna de un millar de personas; los republicanos y afines se dirigieron al Janículo, en donde se levanta el monumento á Garibaldi.

Dirigieron la palabra á la concurrencia el hon. Napoleón Colaiani, el general Ricciotti Garibaldi y un estudiante trentino, siendo los tres frenéticamente interrumpidos por el inspector de policía de servicio por los términos empleados, extremadamente violentos contra el rey y el gobierno.

A pesar de esto, la manifestación terminó pacíficamente.

LOS PREMIADOS EN LA ACADEMIA

ROMA, Junio 4 — Se anuncia que fueron premiados hoy por la "Accademia del Linceei", los trabajos presentados por el profesor de filosofía milanés, Zeccante y el profesor de fisiología, Della Valle, de Foggia.

BANQUETE EN LA CORTE

ROMA, Junio 4 — Tuvo lugar esta noche un banquete en la corte en el cual participaron tan sólo los miembros de la familia real.

LOS ITALIANOS EN LA ARGENTINA — INAUGURACION DE UNA PLACA.

ROMA, Junio 4 — Telegramas de Udine anuncian que hoy se realizó la inauguración de la hermosa placa de bronce enviada por los italianos de Friuli residentes en la Argentina para conmemorar á los veintitrés friulenses que tomaron parte en la expedición de los Mil.

La placa fué entregada por los señores Ragozza y Marioni, llegados recientemente de Buenos Aires. Asistieron al acto las autoridades locales y una numerosísima concurrencia.

Pronunció un elocuente discurso el señor Ragozza á quien contestaron el prefecto y el alcalde, quienes enviaron un saludo á los connacionales residentes en aquella República, para la cual tuvieron frases de elogio y admiración.

LA CARRERA ROMA-TURIN

Decisión de los voladores

ROMA, Junio 4 — Los voladores que se encuentran en esta capital y que tomaron parte en la carrera París-Roma, algunos de los cuales habían desistido de hacer el trayecto aéreo Roma-Turín, acaban de resolver, en vista del proyecto del volador Vedrine, hacer el viaje directo de París á Roma, que completará el programa primitivo de la carrera, esto es, hacer el trayecto Roma-Turín.

EL "GIRO DE ITALIA"

VARIOS ACCIDENTES

ROMA, Junio 4 — Comunican de Nápoles que llegaron esta tarde á aquella ciudad los corredores que participan en el "Giro de Italia", ocupando el primer puesto Sivocci, el segundo Sala y el tercero Galletti.

Estos corredores anunciaron que cerca de la meta, Petit-Breton había caído y sobre él su compañero Santhia.

Al primero se le rompió la bicicleta, pero el segundo sufrió heridas de gravedad. Los dos, mientras tanto, abandonaron la carrera.

Nuevo invento

ROMA, Junio 4 — Comunican de Pisa, que el hon. Pacinotti, profesor de física en aquella universidad inventó la manera para mejorar en mucho las máquinas que producen energía eléctrica, aumentando su potencialidad y disminuyendo en el costo de su manutención.

ESPAÑA

LA SUPRESION DE LOS CONSUMOS

ECOS DE LA SESION DE AYER

COMENTARIOS DE LA PRENSA

FELICITACIONES AL GOBIERNO

La actitud de los conservadores

MADRID, Junio 4—En los círculos políticos de esta capital, durante la pasada noche y el día de hoy, ha reinado bastante animación. Los comentarios versaron sobre la aprobación del proyecto que suprime el impuesto de consumos, votado ayer en el Senado, después de un debate bastante amplio, que provocaron los conservadores.

Los elementos radicales y liberales se muestran satisfechísimos del resultado de la votación, y consideran que fué un verdadero triunfo para el gobierno, no sólo por el número de votos alcanzado, sino por haber destruído el plan de los conservadores, que, como se sabe, habían decidido oponerse por todos los medios á que el proyecto se convirtiese en ley.

La prensa, en general, se ocupa de la sesión de ayer. Comentan los diarios liberales y radicales el triunfo del gabinete, y felicitan al señor Canalejas, de quien, dice uno de aquéllos: "Obtuvo ayer el jefe del gabinete un gran triunfo, que reconocen hasta los mismos adversarios políticos".

"No se trata de una votación nutrida de excepcional importancia, sino de la humillación que sufrieron los conservadores, derrotados en toda la línea.

"Se vió patentemente en la sesión, las divergencias que existen entre los que militan en las filas que acaudilla el señor Maura, y en todos reinó tal desconcierto, que los errores cometidos son numerosos. Algunos conservadores no se ocultan para censurar á determinados prohombres del partido.

"El señor Canalejas, con su triunfo, le aumentado enormemente el prestigio del liberalismo en España.

Un diario republicano, después de hacer consideraciones parecidas á las que anteceden, dice: "El día de ayer fué uno de los más grandes de la democracia, y será recordado siempre por el proletariado, quien vió que de la Cámara surgía un espíritu de justicia y moralidad, al suprimirse el odiado impuesto de consumos."

Las felicitaciones que ha recibido el gobierno y especialmente el señor Canalejas y el ministro de Hacienda, señor Rodrigáñez, son numerosas. Muchos centros y sociedades obreras y económicas han enviado mensajes felicitando á aquellos ministros por el triunfo conseguido.

MADRID, Junio 4—Unánimemente se reconoce que la aprobación del proyecto sobre los consumos, llevada á cabo ayer en el Senado, es un suceso trascendental para la vida política del gabinete, que ha ganado en estabilidad.

Uno de los puntos que es objeto de más comentarios, es el relativo á la actitud observada por los elementos de la minoría conservadora.

Los amigos del ex ministro señor La Cierva, censuran enérgicamente á cuatro palatinos que votaron en favor del gobierno, á pesar de los trabajos realizados por la minoría conservadora. Caracterizadas personalidades censuran enérgicamente á esta fracción política, por haber desobedecido las órdenes de abstención, imparitidas por el señor Maura.

Dícese que aun con el voto en contra, los amigos del señor Dato y los del señor González Besada, favorecieron al gobierno, porque formaron número suficiente para la votación, cosa que no hubiese ocurrido si todos hubieran llevado á la práctica la abstención.

Censúrase también la ausencia del jefe de los conservadores, señor Maura al acto, pues, seguramente, hubiese logrado que todos los miembros de la minoría se retirasen del recinto.

Todas estas circunstancias hacen que el asunto sea comentadísimo por la prensa y la opinión pública.

El gobierno muestra su satisfacción por el triunfo alcanzado.

CARRERA DE AUTOMOVILES

EL CAMPEONATO DE ESPAÑA

LOS GANADORES

Diversos accidentes—Varios heridos

BARCELONA, Junio 4 — Hoy se realizó con gran brillantez la carrera de automóviles organizada por las sociedades de esta ciudad, para otorgar el premio del Campeonato de España.

A Vilasar, lugar designado para término del circuito, acudieron como en años anteriores miles de personas. Las empresas ferroviarias establecieron un servicio especial de trenes desde esta ciudad á Vilasar.

Además numerosas familias se trasladaron á aquel punto en automóviles y coches. Todos los pueblos del recorrido se hallaban artísticamente engalanados y en las tribunas de Vilasar se veían numerosas banderas españolas y guirnaldas de flores.

Tomaron parte en la carrera diez y ocho automóviles entre los cuales se libró una reñida lucha en las primeras vueltas. Durante la prueba, varios de los corredores se vieron obligados á abandonarla á causa de averías sufridas en sus respectivos coches.

Al final quedaban solamente nueve automóviles manteniendo una vivísima lucha los señores Pons, Carranza y Díaz.

Las últimas vueltas en las cercanías de la ciudad fueron seguidas con gran interés por el público que aplaudió al primero de aquellos corredores al llegar á la meta.

Obtuvo el segundo puesto el señor Abadal, quien fué también objeto de calurosas ovaciones.

El ganador del primer premio hizo el recorrido de 119 kilómetros en una hora y 34 minutos. Consiste el premio en la Copa del Rey, donada especialmente para el campeonato. El segundo premio correspondió al señor Abadal, que marcó una hora y 37 minutos.

BARCELONA, Junio 4 — Durante la carrera de automóviles celebrada es-

ta tarde ocurrieron diversos accidentes, algunos de los cuales impresionaron vivamente al público.

En la carretera de Vilasar el automóvil en que iba el señor Coma atropelló á un hombre que intentaba cruzar el camino. El herido fué trasladado en gravísimo estado á la asistencia.

Otro automóvil, el del doctor Cara, ocupado por éste, su esposa y varias jóvenes, volcó á consecuencia de una torpe maniobra.

La esposa del doctor Cara resultó con heridas de gravedad en la cara y una de las jóvenes con una pierna fracturada. Las restantes personas que ocupaban el automóvil resultaron ilesas.

ACCIDENTE FERROVIARIO

VARIOS HERIDOS

MADRID, Junio 4—Esta noche se recibieron telegramas de Jaen, dando cuenta de un accidente ferroviario ocurrido al tren correo de Málaga, en las cercanías de Puente Genil, accidente que, en un principio se creyó había revestido caracteres de verdadera catástrofe.

Los informes oficiales pedidos con urgencia, comunican que el expresado tren correo al tomar una curva cerca de la estación citada, descarriló. Los coches se empotraron unos en otros y varios vagones quedaron convertidos en un montón de astillas. Varios pasajeros llegados á Jaen dieron cuenta de lo ocurrido, y á poco salieron de las estaciones los auxilios del caso.

Cuando llegaron los socorros, varias brigadas de la empresa se ocupaban en el salvamento de los pasajeros, algunos de los cuales se hallaban materialmente cubiertos por trozos de madera de los coches rotos.

Las últimas noticias dicen que llegaron á Jaen esta noche en el tren de auxilio, varios heridos y muchos contusos. Entre los primeros hay dos de mucha gravedad.

Muchos coches han quedado destrozados, como igualmente los vagones de carga.

FUERTES TEMPORALES

COSECHAS DESTRUIDAS

VICTIMAS DE LOS RAYOS

MADRID, Junio 4—Telegrafían de Soria, que en casi toda la provincia reinan fuertes temporales que causan grandes perjuicios á las cosechas. Estas en algunas zonas han sido arrasadas.

El pedrisco causó daños de consideración en los pueblos de Berlanga, La Cuenca y Valdenzo, regiones en las cuales los viñedos han quedado casi arrasados.

De Valencia, telegrafían que en el pueblo de Albaida, un violento huracán, arrasó los campos. Muchos árboles corpulentos fueron derribados y los edificios sufrieron daños de importancia.

En Montán, pueblo de la provincia de Castellón de la Plana, el temporal fué imponente. Durante bastante tiempo cayó sobre la local

NACIONALES — SERVICIO EXCLUSIVO PARA "LA PRENSA" DE SUS

mañana mañana al trayecto de esta capital hasta Roma.

El ganador de la carrera París-Madrid ha telegrafiado á Roma anunciando que espera recorrer en un solo día el trayecto entre ambas capitales.

CONCURSO DE TORPEDEROS

PARIS, Junio 4 — Telegrafían de Brest que terminó el concurso de lanzamiento de torpedos realizados por la flotilla de torpederos de aquel puerto.

Los resultados obtenidos son muy satisfactorios y sobrepasan todos los que se habían alcanzado hasta ahora.

Sobre 40 torpedos arrojados á distancia de combate 38 dieron en el blanco.

Carrera París-Tolosa

PARIS, Junio 4—Comenzó esta mañana la carrera ciclista de las 24 horas entre esta capital y Tolosa.

Numeroso público acudió á presenciar la partida de los concurrentes.

Fallecimiento de un general

PARIS, Junio 4—Se anuncia que acaba de fallecer el general Deu, que deja tras sí una brillante hoja de servicios y desempeñó conmandos de importancia. Era oficial de la Legión de Honor.

La noticia ha sido recibida con pesar en los círculos militares entre los cuales gozaba el general Deu de generales simpatías.

Fallecimiento de Joseph Casey

PARIS, Junio 4—Acaba de fallecer en esta capital el tipógrafo irlandés Joseph Casey, á los 80 años de edad.

Se recordará que Joseph Casey y dos hermanos suyos desempeñaron un importante papel en el movimiento feniano.

Congreso Internacional de la paz

PARIS, Junio 4. — Telegrafían de Clamont-Ferrand, que se efectuó esta mañana la sesión inaugural del Congreso internacional de la paz, organizado en aquella ciudad.

Asistían numerosos delegados representantes de un gran número de nacionalidades.

PORTUGAL

LA EXCURSION REPUBLICANA

Manifestaciones en su honor

GRAN ENTUSIASMO POPULAR

LISBOA, Junio 4 — Telegramas de Oporto comunican que la anunciada excursión republicana que llegará hasta la región del Alto Minho con objeto de dar conferencias y hacer propaganda en favor de las ideas democráticas se inició con espléndido éxito.

Desde la salida de esa ciudad, los excursionistas fueron objeto de grandiosas demostraciones; todas las ciudades y pequeñas poblaciones de su paso se encontraban embanderadas y los habitantes en masa salieron al encuentro de los viajeros, tributándoles estruendosas aclamaciones.

Al desfilar por las calles de esas poblaciones, los balcones se veían atestados de señoras y señoritas que arrojaban flores á la comitiva, mientras el elemento masculino se aglomeraba alrededor de los excursionistas improvisando entusiastas manifestaciones patrióticas y demostraciones de afecto á los elementos republicanos.

En Valenca y en Cerveira se formaron grandes procesiones cívicas precedidas por las autoridades, las cuales acudieron á la estación para recibir á los viajeros.

En las plazas públicas de esas ciudades se pronunciaron elocuentes discursos, dominando en ellos la nota altamente patriótica. Se formularon votos por la tranquila reconstitución del país bajo el régimen elegido por el pueblo, cuya solemne ratificación acaba de realizarse en las elecciones.

UN CRIMEN SENSACIONAL

Envenenamiento de una familia

LISBOA, Junio 4 — Comunican de Guarda que causó profunda impresión en esa ciudad el descubrimiento de un crimen sin precedentes en las crónicas criminales, tanto por el cinismo del criminal como por los vínculos que lo ligaban con sus víctimas.

Vivía en esa ciudad el individuo Antonio Nunes, casado y con tres hijos. En su vivienda hospedaba también al padre de su esposa.

Desde hacía algún tiempo Nunes mantenía relaciones con una joven del lugar, lo que frecuentemente daba lugar á enojosos incidentes en su hogar.

Ayer tarde fué llamado un médico para asistir á todos los miembros de la familia Nunes que después de comer se sintieron con síntomas de envenenamiento. El facultativo comprobó la gravedad de los pacientes y ordenó dar parte inmediatamente á las autoridades para indagar el origen del veneno.

La investigación fué sencilla y desde el primer momento surgió la culpabilidad de Nunes, quien se vió obligado á confesar que era el autor de tan horrible crimen.

La esposa falleció en medio de los más espantosos sufrimientos y los niños y el suegro se encuentra gravísimos.

El autor del crimen declaró que había tratado de quedar libre para contraer matrimonio con su amante.

Reconsideración de una medida

LISBOA, Junio 4—De acuerdo con las ideas expresadas por el ministro de Justicia, doctor Alfonso Costa, hace algún tiempo, el consejo de ministros, en sesión de ayer, resolvió reconsiderar la medida disciplinaria adoptada con los jueces que fueron transferidos á Leanda y Goa, con motivo del proceso seguido contra el ex primer ministro Franco. El consejo acordó llamarlos nuevamente á esta capital.

La salud del ministro de Justicia

LISBOA, Junio 4—Se considera ya fuera de peligro al ministro de Justicia, doctor Alfonso Costa, cuyo estado de salud inspiró tan serios temores.

ESTADOS UNIDOS

LOS MANEJOS DE CIPRIANO CASTRO

Actitud de los Estados Unidos

WASHINGTON, Junio 4—Este gobierno continúa siguiendo con el más vivo interés las idas y venidas del general Cipriano Castro, ex presidente de Venezuela, y está decidido á impedir por todos los medios posibles que organice una revolución contra el actual gobierno venezolano.

Informaciones recibidas desde Las Palmas, indican que los partidarios de Castro han organizado en Nueva York una junta revolucionaria y que varios personajes políticos venezolanos, entre ellos el señor Rivas Baptista, jefe de la junta, partieron para la Habana, con objeto de encontrarse allí con el ex presidente.

LA LEY DE INMIGRACION

UN CASO INTERESANTE

NUEVA YORK, Junio 4—Acaba de producirse un caso interesante relacionado con la ley de inmigración.

Se trata de una joven viuda turca llamada Sacia Botrous, que llegó hace varios días, procedente de Buenos Aires. Como se encontraba enferma de tracoma, las autoridades del puerto la rechazaron y la viuda fué conducida á un hospital donde debía permanecer hasta que pudiera embarcarse para Europa. Mas anoche dió á luz un varón y como el recién nacido es ciudadano norteamericano, por haber nacido en el territorio de la Unión, las autoridades resolvieron permitir á la viuda que permaneciera en el país, pues dicen que sería inhumano separar á la madre del hijo.

Envío de un buque á la revista de Spithead

NUEVA YORK, Junio 4 — Zarpó hoy de este puerto, el crucero "Delaware", designado por el departamento de Marina para asistir á la gran revista naval que se realizará en la bahía de Spithead, con motivo de la coronación del rey Jorge.

El levantamiento del "Maine"

NUEVA YORK, Junio 4—Telegrafían de la Habana, que terminó la colocación de las empalizadas alrededor del casco del crucero "Maine", en el puerto de la Habana. Se procede ahora á extraer el agua por medio de bombas del espacio encerrado por las empalizadas para poder iniciar el levantamiento del casco.

Epidemia de amigdalitis en Boston

NUEVA YORK, Junio 4—Comunican de Boston que los médicos de esa ciudad se manifiestan alarmados por el incremento que está tomando la epidemia de amigdalitis, ó sea la inflamación de las amígdalas. En estos últimos días ocurrieron allí numerosos casos y varias defunciones de esa enfermedad, sin que los médicos pudieran combatirlas.

Sara Bernhardt en Chicago

NUEVA YORK, Junio 4—Llegó hoy á Chicago, procedente de Milwaukee la artista Sara Bernhardt, quien efectúa una gira por los Estados Unidos. La artista hizo una parte del viaje en la locomotora, á fin de poder admirar el paisaje.

La viruela en los Estados Unidos

WASHINGTON, Junio 4—Según una estadística oficial que acaba de publicarse, en el año 1909 ocurrieron en los Estados Unidos, veinte mil casos de viruela; pero el número de las defunciones causadas por esa enfermedad fué sólo de noventa y dos.

ALEMANIA

SEMANA DE VOLACION

La primera jornada

BERLIN, Junio 4—Se inició hoy en Johannisthal, la semana de volación, organizada por voladores alemanes y aeroplanos de construcción alemana.

Tomarán parte en los concursos 22 voladores, en su mayor parte principiantes.

En la reunión de hoy volaron Kahnt, Koenig, Schendel, Wollmoeller y varios otros voladores, con aeroplanos para pasajeros.

Asistió un numeroso público, y los voladores fueron muy aplaudidos.

Los premios instituídos por los diferentes concursos, ascienden á 30.800 marcos.

BERLIN, Junio 4—Asciende á 38 el número de los voladores que se inscribieron en los concursos de la semana de volación iniciada hoy. Se efectuarán vuelos con veinte monoplanos y quince biplanos.

El domingo próximo se iniciará el circuito organizado bajo los auspicios del ministro de Guerra. El total de los premios instituídos para el circuito asciende á cuatrocientos mil marcos.

VIOLENTO INCENDIO EN DUSSELDORF

Fábricas destruídas

BERLIN, Junio 4 — Un telegrama recibido de Dusseldorf anuncia que anoche estalló un violentísimo incendio en el barrio fabril de esa ciudad.

A pesar de la energía de los bomberos, el fuego no tardó en adquirir grandes proporciones y destruyó varias fábricas.

Las pérdidas causadas por el fuego se calculan en un millón de marcos.

Probable noviazgo de la princesa Victoria Luisa

BERLIN, Junio 4—Tiene visos de verdad el anuncio de que en breve se anunciará el noviazgo de la princesa Victoria Luisa, hija del emperador Guillermo, con el gran duque heredero, Adolfo Federico de Mecklenburg-Strelitz.

Se anuncia que el emperador y la emperatriz, acompañados de la princesa, visitarán la corte de Strelitz, después de las próximas fiestas de Pentecostés, lo que parece confirmar la noticia.

Por otra parte, en los círculos de la corte, se dice que el archiduque heredero de Mecklenburg-Strelitz es hoy día el único príncipe alemán de religión protestante que pudiera pretender la mano de la princesa.

Las próximas maniobras militares

BERLIN, Junio 4—Anúnciase oficialmente que en las maniobras militares del próximo otoño, tomarán parte los cuerpos 2 y 9 del ejército, así como un cuerpo de tropas de reserva.

Se harán en esas maniobras, experimentos con varios globos dirigibles y aeroplanos.

Pedidos á la casa Krupp

BERLIN, Junio 4—Las fábricas de Krupp, en Essen, acaban de recibir del gobierno ruso el pedido de numerosas baterías de artillería y de planchas para corazas.

Son tantos los pedidos que la casa Krupp recibió en estos últimos tiempos que el exceso de trabajo la obligó á pasar una parte de los mismos á la fábrica austriaca Sodawerke.

Viaje de un globo

BERLIN, Junio 4—Telegrafían de Hamburgo que llegó hoy á esa ciudad, procedente de Berlín, el globo "Parsival VI", después de un viaje muy penoso. El aeronauta se propone partir en breve para Copenhague.

GRECIA

GRAVE INCIDENTE EN LA FRONTERA

Choque entre patrullas

ATENAS, Junio 4 — Los diarios oficiosos de esta capital anuncian que se ha producido un grave incidente en la frontera greco-turca.

Se trata de un choque sangriento entre una patrulla griega y otra turca y se asegura que fueron muertos cuatro soldados turcos.

El ministro de Guerra ordenó una investigación.

TURQUIA

El profesor Richer

CONSTANTINOPLA, Junio 4—Comunican de Monastir que á pesar de los trabajos realizados por las autoridades para descubrir el paradero del doctor Richer, nada se ha conseguido.

Las tropas turcas han buscado inútilmente á los bandidos que secuestraron al expresado profesor alemán.

Existencia de cólera desmentida

CONSTANTINOPLA, Junio 4—Informes oficiales recibidos de Salónica comunican que no es cierto el rumor que afirma que entre los reclutas militares han ocurrido casos de cólera.

El rumor indicaba que el mal procedía de Smirna.

Buques de guerra en Salónica

CONSTANTINOPLA, Junio 4—Comunican de Salónica que llegaron hoy á aquel puerto tres cruceros y cinco destroyers turcos.

La presencia de estos buques de guerra obedece á la visita que el sultán Mohamed V hará en la próxima semana á aquella ciudad.

RUSIA

Violentos temporales

SAN PETERSBURGO, Junio 4—Se han desencadenado violentísimos temporales en las gobernaciones de Kieff y de Kherson, donde causaron daños incalculables.

Numerosos pueblos fueron casi completamente arrasados, y se han perdido las cosechas en varios distritos. Se teme que haya que lamentar numerosas víctimas.

HAITI

Actos de barbarie

PORT AU PRINCE, Junio 4—Informaciones recibidas de Cap Haitien, anuncian que después de la reciente batalla entre las fuerzas del gobierno y los insurrectos, estos últimos cometieron numerosos actos de salvajismo. Atormentaron y mutilaron á los prisioneros antes de ponerlos en libertad. Llegaron á Cap Haitien numerosos soldados que se encuentran en un estado lastimoso á consecuencia de los tormentos á que fueron sometidos.

MEXICO

Llegada del general Reyes

MEXICO, Junio 4—Telegrafían de Veracruz, que hoy llegó á ese puerto el general Rafael Reyes, procedente de la Habana. Le recibieron las autoridades locales y numerosos amigos políticos y personales, y el general partió en seguida para esta capital.

Como se sabe, el general Reyes, que se encontraba en la Habana, fué llamado con urgencia por el gobierno.

Declaraciones del presidente interino

MEXICO, Junio 4—El presidente interino de la República, señor de la Barra recibió hoy una delegación de oficiales del ejército, y pronunció en esa ocasión un discurso, en el que manifestó á los oficiales el agradecimiento del gobierno, por su lealtad hacia la bandera.

Agregó que el gobierno estaba decidido á proceder con la mayor energía posible, para extirpar las gavillas de bandoleros que infestan el país, y esperaba la cooperación eficaz del ejército en la campaña.

Ecos de la partida del general Díaz

MEXICO, Junio 4—Telegrafían de Veracruz que la partida del general Porfirio Díaz dió lugar á una escena conmovedora. El ex presidente abrazó al anciano general Huerta y á los oficiales de la escolta, y todos sollozaban al despedirse de él.

Puertos ocupados por los revolucionarios

MEXICO, Junio 4—Un telegrama recibido de El Paso (Texas), anuncia que los revolucionarios han ocupado los puertos de Mazatlán y Culiacán, los que fueron evacuados por las fuerzas federales.

Próxima llegada de tropas

MEXICO, Junio 4—Se esperan en los alrededores de esta capital la llegada de cinco mil jinetes y tres mil infantes de las tropas revolucionarias al mando de los generales Ambrosio Figueroa y Manuel Asunzalo.

Estas tropas vuelven como consecuencia de la paz concertada, y se hallaban en Cuernavaca.

La residencia de Madero

MEXICO, Junio 4—Afírmase que Madero ex jefe de los revolucionarios residirá en el domicilio del señor de la Barra, presidente interino de la República.

Se hacen grandes preparativos para realizar manifestaciones de homenaje en honor del general Reyes.

Ex ministro de Hacienda en viaje

NUEVA YORK, Junio 4—Comunican de San Antonio (Texas) que hoy llegó á aquella ciudad con dirección á ésta, el ex ministro de Hacienda de México señor Limantour.

Viaja con él el ex gobernador de la capital, señor Guillermo Landa Escandon.

CUBA

Proyecto de amnistía aprobado

HABANA, Junio 4—La Cámara de Diputados aprobó por 46 votos contra 4 el proyecto que acuerda amnistía amplia á todos los autores de delitos electorales.

El general Díaz en viaje

HABANA, Junio 4—El ex presidente de México, general Porfirio Díaz, llegó hoy á este puerto á bordo del vapor alemán "Ipiranga" y siguió poco después viaje para Europa. Los representantes de varios diarios intentaron entrevistarlo, pero el ex presidente se negó á recibirlos y permaneció encerrado en su camarote.

BRASIL

VIAJE DEL PRESIDENTE

Desarrollo del muermo

RIO DE JANEIRO, Junio 4 — La Asociación Comercial de Bahía invitó al presidente Fonseca á asistir á los festejos conmemorativos del centenario de su instalación, el 15 de Julio.

Es probable que el mariscal Fonseca vaya acompañado de los ministros de Guerra, de Agricultura y de Industria, con tres buques de guerra, y que se quede allí seis días.

—Los veterinarios del ministerio de Agricultura declararon que es inexacto que exista el muermo en el Brasil.

Hacen presente que algunos caballos que fueron atacados de esa enfermedad, fueron muertos y que no hay temor de que se desarrolle el mal.

—Los miembros de la colectividad francesa dieron un banquete al ministro y al cónsul de ese país.

Asistieron varias señoras.

Se brindó por los presidentes mariscal Fonseca y Fallieres.

Exportación á la Argentina

FLORIANOPOLIS, Junio 4—Salió el vapor "Malvinas".

Lleva 27.000 cachos de bananas para esa.

CHILE

LOS FERROCARRILES TRASANDINOS

SANTIAGO DE CHILE, Junio 4—Los diarios publican una noticia, según la cual, el gobierno de Chile tramita actualmente con la República Argentina, las bases á que serán sometidas las concesiones que se hagan para las construcciones de los ferrocarriles trasandinos.

Sabemos que las cancillerías de ambos países han estudiado detenidamente este importante asunto, que facilitará más el comercio entre ambos pueblos.

Según informaciones que obran en nuestro poder, ambos países están empeñados en dar pronto término á estas gestiones, por cuyo motivo ya se han puesto de acuerdo sobre algunos puntos de relativa importancia, lo que demuestra el interés y empeño de ambas repúblicas, por dar término á este negocio, de positiva importancia para el intercambio de productos.

El asunto Correa Bravo-Moreno—La estafa al Banco Italiano de Iquique.

SANTIAGO DE CHILE, Junio 4—Todos los diarios publican largas y detalladas informaciones de la sesión de anoche del tribunal sobre la causa Correa Bravo-Moreno.

Este sólo hoy podrá salir en libertad, pues anoche no se pudo dar vista de la causa al juez sumariante.

Continúa el interés público por este asunto, patrocinado por la juventud.

—Comunicaciones recibidas de Lima anuncian la llegada á esa capital de Juan Rojas, acusado de haber defraudado al Banco Italiano de Iquique en diez mil pesos.

Interrogado sobre lo que hacía en esa ciudad, contestó que estaba con licencia y que se dirigía á Chiclaich.

PERU

La clausura de la junta electoral—Misión militar en el Sur

LIMA, Junio 4—El presidente de la junta electoral doctor Juan Pardo, dirigió á la secretaría del Congreso una protesta por la clausura de la misma.

—Ayer en el vapor "Panamá" salió para Mollendo la comisión que al Sur envía el ministerio de Guerra, compuesta por el coronel Enrique Molet, director de la escuela superior de guerra, y gastón Hebert, inspector de artillería, ambos miembros de la misión militar francesa.

PARAGUAY

LA SITUACION POLITICA

EL CONGRESO Y EL PRESIDENTE

Suspensión de un diario

NUEVAS INTERPELACIONES

FORMOSA, Junio 4—(De un enviado especial desde la Asunción)—El órgano radical "El Diario" se ocupa de los continuos choques que hay entre el Poder Ejecutivo y las Cámaras y dice que cuando menos se podía esperar, se viene á presenciar un caso raro en la vida política, tan rica, por otra parte, en curiosidades y sorpresas: el caso de que un presidente omnímodo, más que presidente, dictador, que inmediatamente después de vencer al adversario en una contienda armada, y habiendo cometido todos los escándalos electorales imaginables para constituir la legislatura á su paladar, se encuentra, como quien dice, al día siguiente de las elecciones, sin mayoría en ninguna de las dos cámaras.

Porque el hecho es innegable, agrega. No solamente el Poder Ejecutivo no ha asegurado una mayoría de amigos en el Congreso, para los casos en que se traten cuestiones trascedentes de su política, sino que se ha visto que en todas las que ha suscitado en el seno de la representación nacional, esta acreditada en absoluta independencia respecto del criterio presidencial.

Como ejemplo están las últimas interpelaciones en la Cámara de Diputados, la actitud de esta en ocasión de debatirse la cuestión del estado de sitio, y la nueva indiferencia con que el Senado acogió y contestó á más de una solicitud del ejecutivo, lo cual demuestra que el ambiente parlamentario no es todo propicio para el gobierno del coronel Jara.

Agrega que está pendiente otra interpelación y que para en breve se anuncian otras más, lo cual demuestra que los hombres del ejecutivo dedican á las cuestiones públicas muy poco tiempo, pues son continuamente llamados para dar explicaciones sobre abusos ó violencias cometidas.

—El diario "La Noticia" dice que desde hoy dejará de aparecer porque su entereza cívica no le permite prestar acatamiento á ninguna voluntad extraña.

Manifiesta que la policía observó á su director que cambiara de rumbo, porque su propaganda no era favorable al gobierno.

El mismo diario dice que la prensa actualmente tiene una mordaza ilegal, pues que el estado de sitio fué levantado por el Congreso.

Se sabe que el coronel Jara vuelve á empeñarse en la organización de un nuevo partido para que apoye su gobierno y que el ministro Ibáñez y algunos amigos suyos, como también el doctor Báez, tratan de convencerle y demostrarle que no es posible, á causa de los últimos acontecimientos que han venido á ahondar más los enconos políticos.

Se sabe también que un grupo de colorados, que pretenden dividir á dicho partido, son los más empeñados en la fundación del nuevo.

El que encabeza el grupo expresado celebra continuas conferencias con el coronel Jara.

El ministro, señor Ibáñez, se encuentra disgutado por dichas entrevistas.

Personas de su intimidad informan que debido á ello ha tenido fuertes discusiones con el presidente coronel Jara.

FORMOSA, Junio 4—Siguen siendo muy comentados en público algunos párrafos del discurso del diputado Brugada en la interpelación al ministro señor Ibáñez, principalmente la parte en que dijo:

La violencia continúa por parte del gobierno y cada mañana nos reserva una nueva sorpresa, un nuevo atentado, un desgarramiento á nuestra escarnecida carta fundamental.

Vése, pues, que es inútil buscar de suavizar las asperezas y aplacar los ímpetus y avances de los que mandan, cerrando los ojos á sus lamentables extravíos.

Después de los lóbregos cuadros de la última revuelta, han continuado, y en nombre de la paz pública se han seguido cometiendo actos que han asegurado una permanente intranquilidad á todos.

—La comisión parlamentaria nombrada con la misión de averiguar el atropello cometido por la policía en la casa del residente italiano señor Gatti, llamará á declarar á los jóvenes Bernardino Meza, Julio Quinto Godoy y señor Gigena, canciller del consulado argentino, que presenciaron el acto denunciado por el diputado interpelante.

El diputado Brugada sigue siendo muy felicitado por sus amigos y aplaudido por la prensa local, con excepción de "El Monitor", que ni da la noticia de haberse efectuado la interpelación.

—En público se habla de que el coronel Goiburú nombrado ministro en Europa, lleva 40.000 pesos oro para la compra de cañones.

REPUBLICA ORIENTAL

EL ANIVERSARIO ITALIANO

DIVERSOS FESTEJOS

MONTEVIDEO, Junio 4—La colectividad italiana conmemoró el aniversario del Estatuto.

Numerosas banderas tricolores flameaban en los edificios de las sociedades y casas italianas.

En la legación de Italia se realizó una recepción oficial, á la que concurrieron representantes del gobierno, miembros del cuerpo diplomático, presidentes de centros italianos y principales personalidades de esa colectividad.

Se bebió una copa de champaña y se brindó por Italia, el Uruguay, el rey, la confraternidad ítalo-uruguaya, etc.

En la escuela italiana se efectuó la distribución anual de premios á los alumnos.

El acto dió lugar á una entretenida velada literario-musical.

La Sociedad Reduci dalle Patrie Battaglie dió un banquete.

Se pronunciaron patrióticos discursos.

En el Círculo Napolitano se realizó un baile, que resultó muy animado.

En varias otras sociedades se organizaron fiestas campestres, conciertos, banquetes, etc.

En el teatro Stella de Italia la compañía Montefusco dió un espectáculo de gala y se ejecutó la marcha real y el himno de Garibaldi.

MONTEVIDEO, Junio 4—La Liga Patriótica Italiana, de la que forman parte numerosos obreros de los círculos católicos, se adhirió á los festejos en conmemoración del Estatuto Italiano.

Se realizó el precepto pascual en la iglesia de los padres capuchinos.

Por la tarde después del tedeum, presidido en el local del Centro Latinos, se descorrió el señor José Barrabino, retrato del finado ex ministro Pablo Varela.

Luego se efectuó un banquete en la sección femenina y, por último, un banquete social en el restaurant del Parque Urbano.

—Reina tiempo espléndido.

Todos los paseos públicos estuvieron muy concurridos.

Fomento de la inmigración española—Convenio postal con Francia—Críticas al presidente.

MONTEVIDEO, Junio 4—El ministerio de Industrias pasará un mensaje á la asamblea, en el que se propone el establecimiento de premios en dinero para fomentar la industria lechera.

La suma que al efecto se destinará será de 50.000 pesos.

—El gobierno acordó autorización á la dirección general de correos para celebrar "ad referéndum" un convenio particular con la de Francia sobre la ampliación del peso de las encomiendas postales.

—"El Siglo" cuyo director es el catedrático de derecho constitucional en la universidad, doctor Juan Andrés Ramírez, arremete hoy contra el presidente de la República.

"Tuvimos la esperanza, dice, de que el hombre se diera por satisfecho con la fineza recibida; pero le ha tomado el gusto y quiere más.

El fracaso gubernativo, el fracaso periodístico, el fracaso libertario, el fracaso filantrópico, el fracaso completo, absoluto é integral, el fracaso propiamente dicho no lo es bastante al altísimo colega.

Quiere acentuar uno de ellos, el periodístico, á la espera de la ampliación que de los otros prepara ya, sin duda, buscando una revancha que será un porrazo mayor.

Ha cumplido sus deberes de presidente de la República, dejando que la Federación Obrera incitara públicamente y ofreciendo garantías mentidas á la población pacífica.

Ha cumplido sus deberes de funcionario, los que incumben al más alto funcionario de la administración, haciéndose cómplice de la subversión inaudita que durante días imperó en la capital."

Ministro en Cuba—Gasto extraordinario y probable empréstito

MONTEVIDEO, Junio 4—El martes próximo el Poder Ejecutivo enviará á las Cámaras un mensaje por el que solicita la venia para nombrar al señor Rafael Fosalba ministro en Cuba.

—A seis y medio millones ascienden las erogaciones extraordinarias autorizadas por leyes y decretos en el primer trimestre de administración del señor Batlle y Ordóñez, incluídas en los diversos proyectos que durante ese período se han remitido á la asamblea, erogaciones que, en caso de que los proyectos sean sancionados en breve término habrá que satisfacer.

Para cubrir esa abultada suma se piensa levantar un empréstito de pesos 2.500.000 que en caso de emitirse obligará á un gasto anual por intereses y amortizaciones, de 150.000 pesos.

El resto de las erogaciones, ó sean cuatro millones, se imputan sin mayores preocupaciones á las rentas generales.

—Fallecieron la señora Manuela Seunez de Torre y el señor Manuel Cotelo.

El encarecimiento de la vida—Proyecto del ministro de Industrias

MONTEVIDEO, Junio 4—La mayoría de los diarios se continúan preocupando del encarecimiento de la vida, que plantea un problema de difícil solución.

—Con el propósito de estar al corriente de las necesidades que se hacen sentir en la campaña, para poder tratar de remediarlas, el ministro de Industrias, proyecta la celebración de un congreso rural permanente en ese ministerio.

A dicho efecto se dirigirá por nota á las asociaciones rurales de los departamentos, pidiéndoles la designación de delegados, que serán los portavoces de la gente de campo é ilustrarán al gobierno respecto de la verdadera situación de los mismos en distintas épocas del año.

El congreso se reunirá en el despacho del ministro de Industrias, según el apremio de los asuntos á tratarse.

NEUQUEN

El ferrocarril del Sud—Gira de inspección

NEUQUEN, Junio 4—Llegó procedente de Bahía Blanca el señor Simpson, presidente del directorio en Londres del ferrocarril del Sud, acompañado de los señores Gregory, jefe del tráfico general; Coleman, jefe de tráfico de la sección Sur; Renton, jefe de vías y obras; Greaven, superintendente de locomotoras; Goljer, ingeniero seccional, y de varias otras personas de esa compañía.

El viaje es de inspección á toda la línea de dicha empresa.

Almorzaron en el kilómetro 33 de la línea á Chile, en el lugar denominado Laguna del Toro, que se llamará estación Pastor Senillosa.

Las poblaciones del interior claman por la prolongación rápida de esa línea, sujeta á interminables dilaciones, debidas á la poca voluntad con que la empresa da cumplimiento al contrato.

Se está entreteniendo á la opinión pública con inspecciones y estudios.

Es oportuno que el Congreso nacional vele porque la empresa de cumplimiento al contrato, pues se están perjudicando grandes intereses privados y el progreso del Neuquén.

Las lluvias y nevadas—Importación de mercaderías de Chile

SAN MARTIN DE LOS ANDES, Junio 4 — Ha llovido coco días consecutivos.

Las aguas del lago Lucar crecieron más de un metro.

El boquete Lipelán quedó cerrado por la nieve.

—Desde [illegible] de Chile, entraron de Chile, por el boquete de Huanun, más de veinte mil quintales de mercaderías generales libres de derechos de aduana.

La compañía General San Martín, subió de tres á seis pesos los pasajes de San Martín de los Andes á Huahum.

Gira del jefe de policía—El juzgado de paz—La cosecha de manzanas—Nueva línea telegráfica.

SAN MARTIN DE LOS ANDES, Junio 4—Se espera en breve, en gira por el territorio, al jefe de policía.

—Circuló el rumor de haber sido nombrado juez de paz titular el señor Cecilio Yorio, antiguo empleado, que últimamente fué propuesto para inspector de policía.

—Se ausentó para ésa el juez de paz señor Carreño y familia.

—Se trasladó á San Martín de los Andes el comisario señor Fernández, con motivo de un sumario que se instruye á Frank A. Mash, por desacato al juez de dicho departamento.

—Las fiestas patrias estuvieron muy concurridas.

Los niños de la escuela cantaron el himno nacional, acompañados por la banda de música.

Los niños pronunciaron discursos que fueron muy aplaudidos.

Varios vecinos ofrecieron un "lunch" á los niños y á la concurrencia.

—Fué muerto de un balazo en el corazón Pedro Jara.

El victimario no ha sido habido.

—Se construye con toda actividad el telégrafo de Piedra del Aguila á San Martín de los Andes.

—La cosecha de manzanas silvestres es nula.

El servicio de correos — Denuncias diversas

LONQUIMAY, Junio — Llegó el correo de ayer, con un atraso de seis días.

La correspondencia de Chos Malal pasó dos días en Las Lajas.

Llegó á buen tiempo.

La oficina del correo local está en pésimas condiciones.

Urge que la dirección tome medidas, á fin de normalizar, no sólo la llegada del correo en los días citados, sino proceder al arreglo de la casa en que está la oficina, á fin de hacerla habitable.

PAMPA CENTRAL

Inauguración de escuelas

MACACHIN, Junio 4—Con asistencia del inspector seccional señor Olivera, fueron inauguradas dos escuelas, una en este pueblo y otra en Doblas.

Ambas ceremonias han revestido brillo y asistieron numerosas familias, autoridades y pueblo.

En Doblas el edificio y el terreno fueron donados por los vecinos.

Se ha iniciado una suscripción para cercar el edificio y hacer un gran plantío de plantas en Doblas.

Con las dos inauguradas son cinco las escuelas que funcionan en esta jurisdicción, dos de ellas en la campaña.

Próximamente se inaugurará la sexta escuela en Salinas Grandes.

El edificio ha sido concedido gratuitamente por el señor Marcial Castells.

Se espera sólo la llegada del inspector.

Ha sido felicitado el inspector señor Acosta por su hermoso discurso y por los trabajos en pro de la educación.

En el territorio funcionan 37 escuelas.

También ha sido felicitado el encargado escolar del distrito por sus trabajos en pro de la educación.

En dos años ayudado por los vecinos y secundado por el Consejo Nacional de Educación, ha conseguido crear cinco nuevas escuelas.

CHUBUT

Conferencia de un andarín—Acusaciones contra las autoridades

TRELEW, Junio 4—Llegó el andarín francés Joseph Thomarsin, que recorre el mundo para obtener el premio ofrecido de ciento veinte mil francos por la sociedad científica de Amsterdam (Holanda), al que haga en ocho años, á pie, ciento diez mil kilómetros.

Dió una conferencia sobre su viaje.

Fué aclamado y felicitado por la población, que casi toda concurrió á oir los pormenores de su viaje mundial.

—Varios comisarios de policía y jueces de paz, han sido acusados criminalmente por graves delitos y varios han sido suspendidos, entre ellos el comisario de Tecka, por creérsele complicado en la desaparición del estanciero señor Ramos Otero.

Es necesario que el Presidente de la República ordene una amplia y severa inspección en todas las ramas administrativas del territorio, para aclarar las acusaciones que pesan sobre ellas.

RIO NEGRO

Gira por el territorio

COLONIA JOSEFA, Junio 4—Regresaron el ingeniero Antonio Piaggio y el señor Luis G. Bacchini, que en su corta gira por el territorio visitaron varios establecimientos de esta colonia.

Han quedado admirados de los grandes adelantos hechos en materia de riego y en las extensas y hermosas plantaciones de viñas, árboles frutales y alfalfares.

Más detenidamente visitaron las estancias de los señores M. González y F. Bellocchio y las espléndidas instalaciones de máquinas y bombas para regar.

Llevan una excelente impresión de esta zona del Río Negro.

El ramal ferroviario á Patagones

VIEDMA, Junio 4 — Se anuncia como un hecho que el directorio del ferrocarril del Sud se interesa por tomar á su cargo la construcción del ramal á Patagones, comprando la concesión al ferrocarril al Pacífico.

Tal noticia se recibió con júbilo, pues es la forma más factible de que llegue pronto el riel á Patagones.

En la semana pasado visitaron, con tal objeto á Conesa y San Antonio, el director gerente señor Percy Clark y el ingeniero Virasoro (hijo).

CHACO AUSTRAL

Los robos de caballos—Nuevo vapor

PRESIDENCIA ROCA, Junio 4 — Después de quince días de internación en el centro del Chaco, regresó el teniente López Jordán.

Fué con quince soldados para perseguir á los ladrones de caballos, de propiedad de vecinos, sin alcanzarlos.

Logró secuestrar otros que fueron robados anteriormente.

La comisión regresó bien.

—Se espera el vapor "115", que se destinará á la navegación del Bermejo.

Viene en comisión el ingeniero Henri, en dicho vapor.

MISIONES

La vialidad dificultada — Subdivisión de tierras fiscales—Falta de medios de trasporte.

ITACARUARE, Junio 4—Hace dos años que están presupuestas las construcciones de tres puentes sobre los arroyos Peseguero, Santa María é Itacaruaré, sin que hasta la fecha se haya dado principio á los trabajos.

Esas obras son de suma urgencia, pues facilitarán mucho los trasportes.

Es de desear que el Ministro de Obras Públicas, las haga construir á la mayor brevedad.

—Debido á que muchas tierras fiscales están aún sin subdividir numerosos agricultores italianos y alemanes que vienen del Brasil, tienen que regresar á ese país, por no poder conseguir las tierras que necesitarían para cultivar aquí.

El gobierno nacional se debe preocupar seriamente de este asunto, pues una vez subdivididas las tierras fiscales pronto serían ocupadas por esos inmigrantes.

A parte de esto, también se debe preocupar seriamente de la cuestión de los trasportes, pues en el caso de que se entregue al cultivo esas tierras, una vez subdivididas, no habría en qué llevar la producción á los puntos en que debe ser embarcada ó vendida.

El Ministro de Obras Públicas mandó una comisión para que estudiara el trazado de una línea férrea de Pindapay á Barracón; pero después de varios meses de trabajo, no ha podido llenar su misión por no encontrar el terreno apropiado para ese objeto.

El presidente de la municipalidad de Concepción de la Sierra, á petición del vecindario, se dirigió al Presidente para pedirle que hiciera continuar los estudios, los que se pedía que empezaran del kilómetro 517 de la línea de Santo Tomé á Posadas, pasando por Concepción é Itacaruaré, hasta el departamento de San Javier y de éste hacia el Norte, hasta Barracón, punto terminal, por ser este trazado más factible.

Como no se sabe nada del resultado de esta petición, se cree que haya sido encarpetada.

Esto contrasta con la actividad que despliega el gobierno brasileño en la construcción de líneas férreas, caminos y vías marítimas.

LA RIOJA

LOS EFECTOS DE LA VALUACION

VILLA UNION, Junio 4—En esta departamento, como en el de General Lamadrid, se queja los informados perjudicados con la valuación territorial.

Ha sido elevada en un cincuenta por ciento más que el año anterior.

A la hectárea de viña se le asigna un valor de dos mil quinientos pesos, valor excesivo, sin tener en cuenta lo depreciado del producto.

Los productores se preparan para reclamar ante el tribunal, y si éste no los atendiera, reclamarán su queja al ministerio de Gobierno.

—Las escuelas nacionales rurales aun no funcionan con regularidad, debido á la demora en proveer los puestos vacantes.

Las de Villa Castelli están con el personal incompleto y desprovistas de mobiliario.

CORRIENTES

Consagración de monseñor Niella—La misión de invierno—Inspección sanitaria á los cuerpos de línea—El edificio para la escuela regional.

CORRIENTES, Junio 4—Hoy se celebró la consagración del obispo monseñor Niella.

La ceremonia fué presidida por el arzobispo monseñor Espinosa y por monseñor Castamagna.

La nave central del templo y las laterales se hallaban profusamente iluminadas.

El gobernador, los ministros, altas personalidades y autoridades, ocuparon la parte central del templo.

El batallón 9o. de infantería de línea y la policía rindieron los honores.

Esta tarde darán una conferencia en el salón del Jockey Club los seminaristas correntinos.

Se nota verdadero entusiasmo por la recepción que se ofrecerá esta noche al arzobispo monseñor Espinosa y obispos monseñores Cast

CORRESPONSALES Y AGENCIAS

carpalla, por ocho años á ocho pesos mensuales, contados 15 de febrero.

Se establecerá en él una cremería y lechería con veinticuatro tambos.

—El martes saldrá una comisión de vecinos caracterizados, para entrevistarse con el gobernador de la provincia á fin de solicitar un subsidio para completar el adoquinado de esta ciudad.

SAN LUIS

Los delegados al congreso pedagógico —El partido Radical— Casos de viruela—El robo al Banco de la Nación de Villa Mercedes.

SAN LUIS, Junio 4—Regresaron los delegados que concurrieron al congreso pedagógico de San Juan.

—Ha sido bien recibida la resolución de la convención del partido Radical, que autoriza á los correligionarios de Santa Fe á concurrir á las elecciones.

—Se han producido casos aislados de viruela.

Los enfermos inmediatamente fueron conducidos al lazareto.

—Se practica el nombramiento de comisiones de vecinos, para que vigilen la higiene en los barrios y cooperen á la acción municipal.

—Ha sido sentido el fallecimiento del señor Cleofé Domínguez.

El gobierno decretó que la bandera fuese izada á media asta, en atención á los puestos que desempeñó el extinto.

—El juez federal sobreseyó, provisionalmente, la causa de Belindo Domínguez, tesorero del Banco de la Nación, de Villa Mercedes, que aparecía complicado en el robo de 15.000 pesos, efectuado el año pasado, y de Juan de la Cruz Villegas, procesado por la misma causa.

—Se suspendió la corrida de toros anunciada para hoy, con motivo del pedido hecho por el presidente de la Sociedad Protectora de Animales, doctor Albarracín.

El regimiento 4o. de caballería

VILLA MERCEDES, Junio 4—Este vecindario varía con agrado que el Ministerio de Guerra ordenara á la brevedad posible al regimiento 4o. de caballería el regreso á su campamento en esta ciudad, á fin de que pueda figurar en el desfile de las próximas fiestas julias.

SALTA

Defensa contra el paludismo—Solicitud de becas—El correo local

ROSARIO DE LA FRONTERA, Junio 4—Salió para Tucumán la comisión encargada de informar sobre las obras de desagüe y drenaje que se deben efectuar en la próxima campaña contra el paludismo para evitar el estancamiento de las aguas.

Dicha comisión está formada por el doctor Germán, jefe, señor Auschuis, ingeniero Alfredo Restagnio, guardas sanitarios Gaspar Scanaing y Guillermo Martin, que recorrieron los alrededores, levantaron planos y proyectaron los desagües.

Es de desear que estas obras se inicien lo antes posible, á fin de hacer desaparecer los principales focos del mal.

Es criticable la demora en iniciar las obras del hospital para palúdicos en éste, pues hace más de un año que están preparados los planos, y los fondos.

Ultimamente, hace tres meses, se nombró al ingeniero y el sobrestante que deben vigilar el trabajo, sin que hasta la fecha se hayan abierto los cimientos.

—Grandes perjuicios causa á los alumnos y maestros de la escuela normal la demora en despachar las becas solicitadas, las cuales se están gestionando desde hace un año, sin que hasta la fecha se haya obtenido una sola.

La mayoría de los solicitantes son pobres y no cuentan con otro recurso para proseguir sus estudios.

—El servicio de distribución de la correspondencia y reparto de telegramas en esta oficina sigue siendo deficiente debido á la poca atención de la superioridad al no proveer de un cartero más, pues una oficina de la importancia de ésta sólo cuenta con uno.

Hace un mes, con objeto de habilitar una oficina en un establecimiento balneario, se sacó personal de ésta, con perjuicio de los intereses del vecindario.

Inspección escolar — La dirección de la escuela normal

SALTA, Junio 4 — El consejo de educación de la provincia ha mandado un inspector para que instruya un sumario al director de la escuela de Coronel Moldes, con motivo de las disidencias que ocurren entre el personal docente, lo cual perjudica la instrucción.

—Han merecido la aprobación general las declaraciones de la convención del partido Radical, sobre su actuación en los comicios.

Tal actitud ha dado lugar á que se adhieran, el partido ciudadanos caracterizados.

—"El Cívico" publica un sensacional artículo sobre el director de la escuela normal.

Entre otras cosas, dice que es torpe, codicioso é ignorante y que ha sido puesto en el cargo por influencia de un senador nacional, que es su pariente.

—Vicente Rojas, dependiente de la casa Avellaneda, tomó un coche en la plaza y se hizo conducir al parque San Martín, donde se descerrajó un tiro de revólver en la sien.

Falleció momentos después, dentro del mismo vehículo.

Se ignora el motivo que lo impulsó á tomar tal determinación.

—El consejo de higiene ordenó la clausura de la escuela nacional de partido de Pulares, en vista de la denuncia de haberse producido caso de una enfermedad contagiosa.

—Desde ayer está nevando.

ENTRE RIOS

ELECCIONES DE DIPUTADOS

INTERVENCION DE POLICIAS

Triunfo de algunos independientes

RESULTADOS GENERALES

LA PAZ, Junio 4 — Se efectuaron las elecciones de diputados provinciales, por este círculo electoral.

Sufragaron mil cuatrocientos cuarenta y ocho electores, por la lista del P. A. N., compuesta de los señores Parera, Garbino y Crespo, y siete por el señor Bangar, de Gualeguaychú.

No se tiene noticia alguna de San José de Feliciano, por estar cortada la línea telegráfica.

GUALEGUAYCHU, Junio 4 — Se efectuaron las elecciones de diputados provinciales.

El partido Nacional sostuvo tres candidatos.

También se presentó el candidato independiente, señor Sixto Velez.

Salieron electos dos y el señor Vela, por minoría.

Ha llamado la atención el hecho de que los gubernistas borraran de la lista á uno de los candidatos que figuraban en ella.

La actuación del jefe de policía, señor Salduna, ha sido correcta, así como la de todo el personal á sus órdenes, con excepción del comisario, señor Aububios, que se cree que será suspendido.

PARANA, Junio 4 — Se realizaron las elecciones de un diputado.

Triunfó el candidato oficial, señor Nuñez, que obtuvo 664 votos.

El candidato independiente, señor Arigós, obtuvo 301 votos.

URUGUAY, Junio 4—En el mayor orden se desarrolló el acto electoral. Funcionaron todas las mesas.

El escrutinio arrojó el siguiente resultado:

Por la lista del Comité Popular, en la que figuraban los candidatos señores doctor Lucilo B. López, capitán de navío Jorge Victorica y Pedro A. Colombo, votaron 736 personas; por los candidatos nacionalistas señores doctor Luis Echeverz Vergara, Miguel Solanas y Angel Echehong, votaron 201 personas.

De Villa Mantero comunican que la lista Popular obtuvo 268 votos, contra 145 la de los oficialistas, á pesar de la obstrucción que hicieron estos últimos.

De Colón no llegaron noticias muy precisas, pero el dato más exacto es el que asigna al partido Nacional 375 contra 325 al comité Popular.

Los partidarios del doctor Enrique Calot, que concurrieron á las elecciones de Colón, obtuvieron 175 votos.

En definitiva, el Comité Popular ha triunfado por una mayoría considerable en el círculo electoral que lo forman Uruguay, Villa Mantero y Colón.

Esta elección ha puesto de manifiesto la escasez del elemento del partido Autonomista Nacional, especialmente en esta ciudad, donde, no obstante los esfuerzos realizados, apenas han conseguido reunir doscientos votos.

En todas las mesas han sido derrotados los nacionalistas.

La conducta del interventor señor Gallegos ha sido correcta, y así lo reconocen los directores de uno y otro bando.

Para auxiliar á los nacionalistas llegaron ayer el diputado Francisco V. Martínez y el ex ministro, señor Manuel L. Leiva.

Ambos tomaron intervención directa y actuaron como fiscal y director, respectivamente.

Estos pretendieron impedir la instalación de la mesa cuarta, en la que el nombre de tres escrutadores aparece adulterado, con signos inequívocos de que se ha hecho recientemente.

Se presume que haya sido hecho con el deliberado propósito de que esa mesa no pudiera instalarse, tal vez, porque los nacionalistas preveían el resultado desastroso que tendrían en esa mesa, pues no obtuvieron ni un solo voto, mientras que la lista Popular obtuvo doscientos tres.

Se nota mucho entusiasmo en los partidarios del comité Popular. Su presidente, señor Juan Puchulu, ha sido muy felicitado.

A última hora anuncian de Villa Mantero, que todo el comité Popular de aquel punto, se trasladará á esta ciudad, esta noche, para celebrar el triunfo.

COLON, Junio 4—En el acto electoral realizado hoy, al llenar las formas de aparente legalidad, no se han corregido los vicios impresos por su preparación preliminar con los trabajos llevados á cabo por el jefe de policía, que han subsistido en toda su integridad.

El jefe de policía, sabiendo de antemano que sería inevitable su relevo del puesto, había tomado todas las precauciones y medidas que las circunstancias aconsejaban, para burlar los propósitos de los independientes, manteniendo en pie la regularidad de las funciones del mecanismo que le sirven de base para operar.

Los comisarios fueron sustituídos por agentes confidenciales, que desempeñaron, provisionalmente, el papel de aquéllos en la conducción á las urnas de los elementos reclutados, bajo la presión de la amenaza.

La conducta del gobierno acusa su complicidad en el desarrollo de los sucesos y la falta de sinceridad de sus promesas de libertad de sufragio, de que es prueba elocuente su obstinada negativa á trasladar de la localidad, á su debido tiempo, al jefe de policía, como lo pedían los independientes, accediendo á ello recién en el momento de efectuarse la elección.

La misión del interventor, si bien es cierto que evitó la efusión de sangre que se esperaba, como lo demostró el incidente que refiero más adelante, fué simplemente decorativa, no obstante haber reducido á prisión á diez y siete personas del oficialismo, denunciadas por la oposición de infracciones á la ley electoral.

El incidente á que más arriba se alude, se produjo con motivo de rechazar, una de las mesas, injustamente, á varios electores que respondían á la candidatura del doctor Enrique Calot; protestó éste enérgicamente ante tan insólita medida, lo que dió lugar á la intervención de un sargento de policía, venido del Paraná, á favor de la mesa.

Acudió inmediatamente un numeroso grupo de votantes de los comités independientes, dispuestos á rechazar, por la fuerza, la arbitrariedad que se intentaba cometer, y á no haber sido sido contenidos á tiempo, dicho incidente mostraría hoy graves consecuencias.

El jefe, señor Batmallé, que advirtió lo que acontecía desde su casa próxima á la policía, procediendo con la exaltación que le es característica y sin tener en cuenta que estaba suspendido en sus funciones, corrió hasta la puerta de entrada del departamento de policía y dió allí gritos desaforados, ordenando la formación del piquete.

El hecho, de la medida de lo que hubiera sucedido, á estar en ese momento al frente de la repartición ese funcionario.

El acto electoral de hoy ha sido toda una decepción para los que contaron con las promesas del gobierno, no obstante el triunfo de los candidatos del partido independiente, por los votos del Uruguay y Mantero, pues aquí la mayoría fué oficialista.

La comisión de semillas — Escuela Sarmiento —El partido Radical

ROSARIO TALA, Junio 4—Es objeto de censuras la falta de acción de la comisión de semillas.

Se me dice que varios colonos que presentaron solicitudes pidiendo aquélla, hace tiempo, no saben á qué atenerse.

—La escuela elemental Sarmiento, que se inauguró el 25 de Mayo, empezó á funcionar con crecido número de niños.

—Ha sido bien recibida por los elementos del partido Radical de ésta, la resolución del interventor en Santa Fe sobre el padrón electoral, á base del registro del enrolamiento.

Elogian la actitud de los correligionarios santafecinos.

Elementos independientes de significación manifestaron que se adherirían á dicho partido.

Precio de la tierra — Ecos sociales

VICTORIA, Junio 4—El señor Manuel A. Crespo compró á los señores doctor Mundani y Abraham Capatto, mil quinientas hectáreas de campo á veinticinco pesos la hectárea, frente al canal Piaggio.

—De ésa regresaron el señor Francisco Mihura, la señora Marcelina Mihura de Atencio, su hija Virginia y los señores Juan V. Atencio y Juan Antonio Ruiz, delegados éstos á la convención nacional del partido Radical.

—Estuvo en ésta el doctor Carlos M. de Elía, presidente del partido Unión Nacional entrerriana.

—Hoy contrae enlace el señor Luis A. Sobrero con la señorita Vicenta M. Fernández, ambos vinculados á esta sociedad.

Fiesta social—Los delegados del partido Radical

PARANA, Junio 4—Una brillante fiesta social tuvo lugar anoche en el local de la Sociedad Sportiva.

Asistieron numerosas familias de la primera sociedad.

La fiesta terminó con una animada serpentina.

—Regresaron de ésa los delegados á la convención del partido Radical señores doctor Miguel Laurencena y Juan Villaba.

Fallecimiento de una dama

GUALEGUAYCHU, Junio 4—Falleció en su establecimiento de campo la señora Jorguina C. de Goldaracena.

JUJUY

Cosecha de caña — Camino en mal estado — Pedido de vecinos

JUJUY, Junio 4 — La cosecha de caña se presenta este año con perspectivas halagadoras.

—Hasta ahora no se ha arreglado el camino á Las Termas de Reyes, por lo cual nadie se puede trasladar á esos beneficios baños.

—Vecinos de las calles San Pedrito y Arenal se han dirigido á la municipalidad, para pedirle que las basuras sean arrojadas en un paraje opuesto á la acequia que sirva para proveer de agua á ese vecindario.

Denuncia del Central Norte

ZAPLA, Junio 4—Cada día es peor el servicio del ferrocarril Central Norte.

Todo lo que dicen los diarios al respecto, es nada en comparación á lo que pasa.

Parece que nada importarán á los empleados los perjuicios que ocasionan á los pasajeros, con los atrasos de los trenes.

El peor servicio es el de cargas.

Una carga de Tucumán á ésta, tardó un mes, y otra de Pumamarca á Jujuy veinte días, para llegar de una distancia de 14 kilómetros.

Las carretas tiradas por bueyes hacen de 15 á 30 kilómetros por día.

Es por esto que algunos industriales ya no ocupan el ferrocarril y hacen trasportar sus cargas en carros.

TUCUMAN

LOS FUNCIONARIOS CORRECTOS

Desagravio de una injusticia oficial

TUCUMAN, Junio 4—Se obsequió con un banquete al ex comisario de Yerba Buena, señor Agustín R. Coronel, al que por imposición del diputado Percy Hill el gobernador le exigió la renuncia.

El señor Coronel ha sido entre los escasos funcionarios correctos el mejor y en eso constituyó su delito.

Lo más representativo de dicho punto, asistió al banquete en desagravio al digno funcionario.

Varios de los concurrentes hicieron uso de la palabra.

Tuvieron frases de condenación para el gobierno.

El señor Simón Vera pronunció un vibrante discurso, en el que hizo elogios del señor Coronel y pidió á los circunstantes que vengaran la ofensa inferida á ese vecindario combatiendo al gobierno en todas formas.

Fué muy aplaudido y le prometieron hacerlo así.

Contentó el agraciado, manifestando que volvía al seno de sus amigos, sin tener de qué avergonzarse, satisfecho de haber pabido cumplir con su deber.

Habló luego el señor P. Gutiérrez, quien condenó enérgicamente la conducta del gobierno, que todo lo sacrificaba á sus designios ó el de sus amigos.

El señor J. B. Buenaventura Hardoy hizo uso de la palabra en la misma forma.

Brindaron é hicieron elogios del señor Coronel, los señores Dalmiro Soria y Angel M. de la Vega.

—Han comenzado á arreciar los fríos.

SANTIAGO DEL ESTERO

LOS CRIMENES EN LOS FFRROCARRILES

Captura del cabecilla

SANTIAGO DEL ESTERO, Junio 4 — Hoy fué capturado en las cercanías de La Banda el ruso Samuel ó Nicolás Carchavoy, sindicado como jefe de la banda que asaltó á la boletería de la estación del ferrocarril Central Argentino en Tucumán, y presunto autor del asesinato del sereno de la estación La Banda, Manuel Lami, hecho ocurrido hace unos 30 días.

Al ser encontrado por dos agentes de policía de La Banda y tres vecinos, les hizo varios disparos de pistola, resultando gravemente herido el sargento Estanislao Coria.

Reforzada la comisión por el comisario señor Retondo y varios agentes, se prosiguió la persecución del acusado, y fué tomado después de haber pretendido escaparse por entre cercos y montes.

Al dársele alcance pretendió hacer fuego sobre el comisario señor Retondo; pero al verse rodeado por la policía, se rindió.

En la faja, Carchavoy fué herido levemente de un tiro de escopeta.

La munición lo hirió en el hombro izquierdo y la cara.

CATAMARCA

ELECCIONES DE LEGISLADORES

CATAMARCA, Junio 4 — Por telegramas recibidos se sabe, que la lista mixta formada por los situacionistas y sus aliados, ha sido en las elecciones de legisladores efectuadas hoy en seis departamentos las que obtuvieron mayor cantidad de votos.

También fué electo un senador por la capital.

Los electos son los señores Manuel Soria, Covarrubias, Terán, doctor C. Jordel, José Abel Terán (hijo), M. Ponferrada, Robín Castro diputados y senadores E. Ocampo, Francisco Galíndez, Roberto Lascano, Dermidio Narvarez.

De algunos departamentos no se tienen noticias por falta de telégrafo.

Esta lista no tuvo positores.

El congreso pedagógico — La nacionalización de la enseñanza

CATAMARCA, Junio 4 — Ha sido aplaudida la resolución del congreso pedagógico reunido en San Juan, rechazando la nacionalización de la enseñanza primaria, que atañe al régimen político y financiero de cada provincia.

En dicho congreso, el director de la escuela de artes y oficios de ésta ha dado una de las notas más sobresalientes al ensalzar la obra del trabajo manual en las escuelas.

ACTUALIDAD

El litigio de La Rioja

Puede afirmarse como regla de criterio, que todos los conflictos políticos que en estos tiempos se produzcan en las provincias, tienen y tendrán el carácter de liquidaciones del pasado, por efecto lógico del régimen de relaciones federo-provinciales establecido por la presidencia Sáenz Peña. El litigio riojano, que acaba de ser sometido al Congreso por la vía del Senado, es notamento de esa categoría.

Conviene, por lo tanto, examinar cada uno de esos procesos prolijamente, relacionándolos con sus antecedentes, para que la opinión nacional se encuentre en todo momento habilitada para juzgarlos y fallarlos.

El actual gobierno de la Rioja toma su origen en una transacción sustanciada y concluída bajo los auspicios de una intervención federal. La candidatura Gómez fué aceptada como una satisfacción á la tendencia social y popular contraria á la dominación prolongada del círculo denominado P. A. N., sin prestigio en la opinión, pero fuerte por el apoyo federal. Ese círculo admitió á ese candidato bajo condiciones determinadas que le asegurasen una influencia legislativa proporcional, á cuyo fin se pactó sobre las proporciones en que se harían las renovaciones sucesivas de la legislatura, pacto profundamente inmoral por cuanto en el "Caucus" oficial se convino el reparto de las bancas con años de anticipación con menosprecio del derecho representativo.

Al gobernador Gómez se le recriminan la violación de ese pacto inconfesable. Muy relajadas deben estar las nociones de la moral republicana, cuando no se siente el menor escrúpulo en dar notoriedad á tales ajustes y, lo que es más, cuando se va hasta deducir derechos de ellos ante la conciencia pública y ante el juicio del Congreso.

Por decoro y por respeto al país nadie debiera colocar las inmoralidades de la política oligárquica de esas épocas en el tapete de la discusión nacional. La reclamación contra el gobernador Gómez se funda en causa torpe. Igual observación se aplicaría al último si fuese él quien recriminase á la otra parte la infracción del contrato bilateral: la condenación principista comprende á todos los signatarios de la confabulación para usurpar la soberanía popular en el presente y en el porvenir.

Los firmantes del pedido de intervención pretenden para sí una personería política que no les corresponde: preséntanse como opositores y víctimas de un régimen liberticida, absorbente de las libertades públicas. Acéptese el peor de los calificativos para el gobierno riojano y con todo, los recurrentes no mejorarán su posición.

En efecto: ese grupo se descompone en diputados titulares, restos de la unanimidad del viejo régimen, y de electos en los comicios de Marzo, irregularmente, en distintos lugares privados y aun en las huertas, al sólo efecto de preparar la organización de cámaras dobles.

No creemos en la pureza democrática de ninguna de las elecciones que el requerimiento pone en tela de juicio; pero la de los firmantes de la solicitud elevada al Senado seguramente figura entre las peores. Al gobernador Gómez se le ha interceptado una recomendación escrita, de un candidato, dirigida á un comisario de policía. ¿Quién ha de intentar siquiera la atenuación de tal culpa? Pero, bueno es recordar en homenaje de la vindicta pública, que en la época en que los diputados titulares signatarios del documento aludido, fueron electos, los gobernadores, dueños de legislaturas en línea, no "recomendaban" candidaturas: "ordenaban á los comisarios y demás autoridades que hiciesen elegir á sus candidatos.

En esta era de reacción que se abre bajo la invocación de la moral cívica, no debe tolerarse con el silencio, que la genuina representación de la oligarquía electora, que los grandes responsables de la subversión institucional, absorbente es de la personalidad de los pueblos, se cobijen bajo la bandera de la redención de los derechos que ellos usurparon.

En lo que se refiere á la parte constitucional de la cuestión promovida, la razón del rechazo de la intervención no es menos clara y decisiva.

La legislatura riojana se reunió en "quórum", sin ninguna violencia, con diputados cuyo título no es de inferior valor legal que el de los protestantes ante el Congreso; en el peor de los casos, los poderes de ambos serán igualmente viciosos. Ejercitando la prerrogativa de los cuerpos parlamentarios, en regular funcionamiento, la Cámara tomó en consideración las últimas elecciones, aprobando aquellas que creyó convenientes y, por lo tanto, desechando las de los reclamantes del apoyo federal, en uso de facultades incontrovertibles.

Es incondebible que aún haya quienes traigan al parlamento nacional pleitos de esa estirpe: la instancia es sencillamente ridícula.

Con los antecedentes á la vista, rigurosamente exactos, la opinión nacional ve que el titulado conflicto riojano no es digno de su atención, del punto de vista de la moral política y de la reacción cívica, ni tampoco de la consideración del Congreso, á quien le falta tiempo para despachar asuntos públicos importantes, para que lo malgaste en los de menor cuantía circulista.

El padrón electoral de Santa Fe

El decreto del interventor en Santa Fe, por el cual se adopta el registro de enrolamiento como base del padrón cívico electoral para las próximas elecciones, ha dividido casi por mitad la opinión de los partidos provinciales. El Radical y el Constitucional le aplauden: la Liga del Sur, sin condenarlo en forma definitiva, le considera inconveniente por ser impracticable y los coalicionistas le repudian abiertamente. Representantes de la coalición se han entrevistado con el Ministro del Interior y con el Presidente de la República, recabando de ambos la derogación del decreto á que nos referimos y el levantamiento de un nuevo censo.

Los principales argumentos en que los coalicionistas fundan su demanda son, lo anticuado del padrón militar, el mucho tiempo necesario para depurarlo, dividiéndolo en series electorales, el cambio de domicilio de gran número de enrolados y el haberse avecindado en Santa Fe cantidad de ciudadanos que no figuran en sus registros de enrolamiento por haberse alistado en los de otras provincias; circunstancias que, en sentir de los peticionantes, obligarán á prolongar la intervención, recargándola de improbo trabajo, impedirán la instalación de mesas en diversas secciones y privarán del derecho del sufragio á muchísimos electores.

Sin opinar que todas las razones apuntadas sean valederas, no se nos oculta, como seguramente no se habrá ocultado al interventor ni al gobierno federal, que la adopción del registro de enrolamiento con fines electorales, tiene inconvenientes, el más grave de los cuales consiste en el sacrificio de principios democráticos que debe hacerse para pedir á las rigideces de la ley militar las garantías indispensables á la libre y legal emisión del voto.

Pero, ese mismo sacrificio demuestra haberse formado el convencimiento de que la extensión y arraigo de los vicios políticos son de tal magnitud que, cuando se quiere hacer una elección de verdad y asegurar á la universalidad de los ciudadanos la admisión, pureza y respetabilidad de su voto, no se halla otro medio que el de inmolar algo del ideal á fin de evitar el ignominioso comercio de libretas, elevado por los empresarios del ramo á la categoría de un negocio hecho á la luz del día, y poner cortapisas al tráfico de sufragantes alquilados y falsos. La libreta de enrolamiento no puede ser vendida sin severa penalidad para quien lo hiciera: he ahí la piedra fundamental del decreto que comentamos.

La antigüedad del padrón militar no es un argumento decisivo, pues según se ha observado muy sensatamente, encontrándose siempre abierto para recibir las inscripciones de quienes llegan á la edad de enrolarse, sólo se hallarán excluídos de él los malos ciudadanos, que tampoco podrían sufragar sin llenar previamente el primero de sus deberes. Los ausentes están de hecho eliminados, los nuevos domiciliados pueden inscribirse, y tanto los primeros como los muertos serán borrados al depurar los registros.

Este trabajo será ímprobo, sin duda, exigirá el empleo de numeroso personal y, probablemente, obligará á retardar por algún tiempo la organización de los poderes legislativo y ejecutivo de Santa Fe, prolongando el término de la intervención. Si esta demora fuera considerada un inconveniente grave, capaz de obligar á la derogación de una medida largamente meditada y discutida por los hombres de gobierno, los partidos y la prensa, parécenos que serían mayores las dificultades é inconvenientes de un nuevo censo.

Observamos además que la elección creada á los partidos políticos por el decreto del interventor es idéntica para todos, con los mismos inconvenientes y ventajas, de modo que lo bueno y lo malo les alcanza por igual, puesto que no se trata de hacer una elección á base de dinero y de fraude, de imposiciones oficiales y de sufragantes muertos ó ausentes, sino de obtener un balance exacto de la opinión pública, al amparo de la imparcialidad y garantías ofrecidas por la intervención, cuya rectitud de procederes nadie ha puesto en duda hasta la fecha.

Por las razones expuestas, para que asistamos á una gran batalla democrática, con armas perfectamente equilibradas, sentando un precedente honroso que habrá de influir de una manera decisiva en el porvenir político argentino; y también porque sería poco serio, ajeno á la circunspección que debe caracterizar á los hombres de gobierno, derogar un decreto cuyas ventajas, inconvenientes y consecuencias han sido ampliamente dilucidados, opinamos que es indispensable mantenerlo íntegramente. La razón y la lucha de esa resolución, afecta y favorece á todos los bandos en una proporción de exactitud matemática.

REFORMAS MILITARES

Licenciamiento é incorporación de conscriptos

LA NUEVA LEY DE ENROLAMIENTO

CONSTRUCCIONES MILITARES

El último mensaje presidencial al Congreso, establecía la necesidad de introducir algunas reformas en la ley militar, y como consecuencia de ello, se anuncia que de acuerdo con esas ideas, el Ministro de Guerra prepara algunos proyectos, por los cuales modifica muchos puntos, algunos de ellos fundamentales, de la ley militar que nos rige.

En primer lugar, se reconoce que en la forma en que se realiza actualmente el licenciamiento y la incorporación anual de los conscriptos, se irrogan múltiples dificultades al ejército, por lo cual es necesario modificarla. En consecuencia, será éste el punto principal de las reformas á introducir.

Como se sabe, todos los años, en el mes de Noviembre, son licenciados los conscriptos, y hasta Enero, no son llamados los de la clase entrante, de lo que resulta que durante un mes ó más, no hay realmente ejército, pues queda éste en esqueleto, con solo los cuadros de oficialidad y clases.

Para remediar esto, se tratará de cambiar las formas de incorporación y licenciamiento, buscando que ambas cosas no se hagan simultáneamente como ahora.

La nueva ley de enrolamiento, que empezará á discutirse probablemente hoy en la Cámara de Diputados, tiene, además del propósito electoral que se le atribuye, el de servir como un censo de las reservas militares con que cuenta el país, asunto que ha sido descuidado hasta ahora á pesar de su primordial importancia.

Este nuevo enrolamiento dará base para muchas reformas que proyecta el ministerio, pues conociendo la cifra exacta de los soldados militarmente instruídos con que podemos contar en un momento dado, se podrán calcular los oficiales de línea y de reserva necesarios para su manejo. Con los datos que aporte el censo militar se proyectará la ampliación de los cursos del Colegio Militar y el aumento ó disminución del número de oficiales de reserva que marca la ley actual, cantidad que está ya casi cubierta.

Respecto á este último punto, sabemos que el Ministro de Guerra actual modificará fundamentalmente la forma en que se hace el aprendizaje de los oficiales de reserva, en el sentido de darles una mayor instrucción, y que ésta no sea gravosa en absoluto para el Estado.

La construcción de cuarteles y la regularización del cuerpo de administración del ejército, cosas ambas que fueron citadas como de absoluta necesidad en el mensaje presidencial aludido, son también temas que se someterán en breve á la resolución del Congreso.

Respecto á lo primero, ya hemos hecho ver en más de una ocasión la premura que hay en dotar al ejército de buenos alojamientos, pues lo principal en todo país organizado es la casa para el soldado.

Como se sabe, dentro de los recursos del Ministerio de Guerra no es posible hacer gran cosa en ese sentido en estos momentos, con la celeridad que el caso requiere; pero, según parece, existen muchas propiedades del ejército improductivas en la actualidad, con cuya enajenación se lograría lo necesario para esas construcciones.

En cuanto al cuerpo de administración, no es posible que los que lo forman continúen en la situación anómala actual, y el Ministro de Guerra, comprendiéndolo así, reunió actualmente antecedentes para formular un proyecto dando estabilidad dentro del ejército, á los que sirven en esa rama tan necesaria al mismo.

La sanidad militar, el aumento del sueldo de los militares y una mejor remuneración á los cuadros de clases, así como la modificación en la forma actual de ascensos, son otras tantas cuestiones que preocupan actualmente al Ministerio de Guerra y que, según se nos asegura, serán sometidos en breve, en forma de proyectos de ley, á la solución del Congreso.

VIDA CONTINENTAL

La coronación del Dr. Luis Cordero

Hace algún tiempo publicó LA PRENSA un artículo referente á la coronación proyectada del poeta ecuatoriano doctor don Luis Cordero, presidente que fué de esa República, desde 1892 hasta 1895. Los diarios de Guayaquil y Quito llegados en el último correo, traen detalles de la organización de las comisiones llamadas á intervenir en ese acto solemne, que ha merecido la aprobación unánime de los hombres más notables de todos los partidos. El presidente electo de aquel país, señor Emilio Estrada, ha aceptado la presidencia honoraria del comité de Guayaquil. Para la efectiva ha sido designado el doctor Alfredo Baquerizo Moreno, contendor del señor Estrada en la última lucha eleccionaria. Ambos personajes pertenecen al partido radical más avanzado, y el doctor Cordero al conservador, hecho que viene á comprobar cómo en esta ocasión sólo se han tenido en cuenta los méritos del poeta, cuya gloria refleja sobre su patria entera.

El Ecuador ha producido hombres de letras muy notables, desde Olmedo, el ilustre cantor de Bolívar, Rocafuerte, escritor impetuoso y erudito, Espejo, periodista lleno de ciencia, el P. Juan B. Aguirre, poeta sacrífico y teólogo profundo, á quien Gregorio XVI nombró consultor de la Sede Pontificia, Montalvo, rayo de verbosidad y resumen de todas las inspiraciones literarias, digno heredero de la pluma de oro de Mexía Lequerica, Llona, cumbre de la poesía, Bonero, Mera, poeta dulce y novelista insigne; Dolores Veintemilla y Dolores Sucre; hasta Cordero, el poeta á quien hoy la justicia popular quiere coronar; Vázquez, Crespo, Toral Manuel J. Calle, Quintiliano Sánchez, Rendón, César y Luis Felipe Borja, Juan Illingurth, Alfredo Baquerizo, Manuel J. Gómez, Mercedes G. de Moscoso, Zoila Ugarte de Landívar, Piedad Castillo, Modesto Chaves Franco, Emilio Gallegos del Campo y muchos otros, que sería prolijo enumerar.

Entre todos, muertos Llona y Mera, ninguno merece, indudablemente en aquella tierra cálida y exuberante, como el autor de "Apiausos y Quejas" la distinción de que va á ser objeto. Cordero no es únicamente un poeta inspiradísimo, y de una corrección clásica que desespera á la crítica, sino un literato profundo, que posee varias lenguas; un diplomático que ha dado pruebas de su preparación en sus escritos sobre fronteras, tratando siempre de inclinar á la cancillería ecuatoriana á llegar á un arreglo con los países limítrofes; un político desinteresado, y un hombre de bien á carta cabal.

Cuando ocupó la presidencia de la República hizo grandes esfuerzos por gobernar con los políticos más populares de todos los partidos y nombró ministros de Relaciones Exteriores y de Hacienda, respectivamente, á los doctores Alejandro Cárdenas, nuestro huésped del año último y Francisco Andrade Marín, ambos radicales. Fracasó en su empeño, debido á los acontecimientos que sobrevinieron con motivo del asunto de la compra simulada del crucero de guerra chileno "Esmeralda", para ser trasmandado al Japón. El doctor Cordero fué en esa ocasión víctima de otros políticos de su país, si bien no de atenernos á las publicaciones que entonces se hicieron, y antes que consentir en que se derramara sangre hermana por su causa, renunció la presidencia y se retiró al sagrado de su hogar, donde ha permanecido durante 16 años, consagrado á trabajar con la azada y con la pluma, sin mezclarse para nada en la política.

Su figura se ha engrandecido en la soledad; las comparaciones que se han hecho de su actuación pública y la de sus adversarios, le han sido favorables en un todo, ante la opinión de sus conciudadanos, quienes han decidido honrarse, colocando, sobre los cabellos blancos del anciano poeta, la corona del triunfo.

Hijo de la generación romántica de Espronceda y Zorrilla, la forma de su poesía es brillante, castiza y rotunda á un tiempo mismo. Tiene tanto de Núñez de Arce en lo grandilocuente de la frase, como de Campoamor en su filosofía elevada, con tintes de escepticismo. Confesaba profunda admiración por Llona, á cuya coronación coadyuvó con todas sus fuerzas, tratando de convencer á quienes se opusieron á ese acto de justicia, que la América entera se honraba con la labor de su ilustre compatriota.

Su obra de generosidad, iniciada por el doctor Honorato Vázquez y llevada á cabo por "El Grito del Pueblo" de Guayaquil, diario al cual se deben en ese país, muchas de las más nobles iniciativas, tuvo éxito completo. En solemne velada, á la cual concurrieron los hombres más inteligentes y las familias más distinguidas del Ecuador, el autor de "La odisea del alma", recibió la corona de oro costeada por suscripción popular.

Los poetas recitaron versos, los literatos discursos, y la prensa aplaudió al viejo bardo, que poco tiempo después había de pagar tributo á la naturaleza, muriendo en las riberas de su patrio río, abrumado por los años, pero lleno de gloriosos recuerdos.

Hoy la intelectualidad ecuatoriana en masa se prepara á hacer lo mismo con el cantor asuayo, y se quiera, según leemos en las hojas diarias de ese país, que la ceremonia tenga resonancia continental. Se indica la conveniencia de que el acto solemne se efectúe en la capital de la República y de que sea el señor Estrada quien coloque la corona en las sienes del poeta.

Este ha dirigido una carta muy sentida á algunos de sus admiradores, agradeciendo el proyecto, que está próximo á ser realidad, y que desde luego prueba dos cosas: la nobleza del pueblo que lo ha concebido, y los méritos de aquél á quien va á hacérsele objeto de tan excelsa distinción.

APUNTES PARLAMENTARIOS

LA SESION DE HOY

La Cámara de Diputados ha resuelto dedicar la sesión de esta tarde á tres asuntos de verdadera urgencia é importancia.

El primero de estos asuntos es el proyecto de varios diputados por el cual se autoriza al Poder Ejecutivo, á contribuir con un millón de pesos en auxilio de las víctimas de las recientes inundaciones habidas en esta capital, y en diversos parajes cercanos de la provincia de Buenos Aires.

Terminado este asunto, que no dará lugar á discusión, se tratarán los dictámenes de la comisión de negocios constitucionales sobre los proyectos del Poder Ejecutivo, relacionados con la formación del nuevo padrón electoral y con la del registro de enrolamiento militar de todos los ciudadanos.

La discusión de estos dos proyectos ocupará probablemente á la Cámara durante varias sesiones, á las cuales concurrirán los ministros del Interior y de Guerra.

Como lo hemos anunciado ya, está citada para esta tarde á las dos y media, la comisión especial encargada de estudiar los proyectos de ley de los diputados Saavedra Lamas y Padilla, relacionados con la jurisdicción de los ferrocarriles.

MOVIMIENTO POLITICO

INTERVENCIONES EN LAS PROVINCIAS

EL TURNO DE MENDOZA

Pedido de la Suprema Corte

A la serie de intervenciones federales solicitadas para diversas provincias, se agrega ahora otra para Mendoza de un carácter único.

Se trata de una solicitud de intervención que sale fuera del molde vulgarizado de las promovidas por los partidos políticos, pues ésta ha sido solicitada por la Suprema Corte de esa provincia.

Hace algún tiempo publicamos una extensa información acerca de un conflicto suscitado entre el gobernador de Mendoza y la Suprema Corte, de esa provincia. El gobernador Ortega, envió una nota á la Suprema Corte, en la cual, invocando cláusulas de la nueva Constitución provincial recababa un estudio de las causas despachadas y estudiadas por el poder judicial.

La Corte produjo una acordada, y por unanimidad, se negó á satisfacer los deseos del gobernador, fundándose en que la Constitución de la provincia era inconstitucional, es decir, que los principios de aquélla estaban en pugna con los sustentados por la carta fundamental de la República, que da completa autonomía al poder judicial.

Producida la acordada, fué transcripta para su conocimiento al gobernador, quien se sintió alarmado con este procedor, y tuvo una entrevista con el presidente de la Corte, doctor Rosas. Este, por su cuenta, retiró la nota y envió otra, satisfaciendo el pedido del gobernador.

Los demás miembros de la Corte, que son los doctores Centeras y Puebla, se resistieron á resolver á pesar de lo hecho por el presidente enviar nuevamente la nota al gobernador, quien la devolvió, por considerar que el asunto ya estaba resuelto y que la negativa como la inconstitucionalidad declarada no

...CIÓN EN FEBRERO

...reglamentaria

...OBSERVACIONES

...tiempo razones adver... ordenanza que prohibe el ... de vehículos por la calle Flo... determinadas horas.

...práctica refleja el pensa... general respecto de este asun... evidentemente mal considerado ... las autoridades que decretaron ... prohibición.

La experiencia ha corroborado lo ... entonces dijimos, y señala ... llegado el caso de la derogación de la ordenanza. Siempre que ella haya sido inspirada, como creemos, por el propósito exclusivo de aportar al público un beneficio.

Durante el tiempo de su vigor, la disposición referida sólo ha puesto de relieve sus alcances restrictivos y ninguna de las bondades que se le atribuyeron.

La relativa incomodidad resultante de la afluencia de vehículos, ha cedido la vez origina la aglomeración de peatones. La circulación que, según se dijo, se procuraba facilitar, se ha hecho más difícil.

Tan arbitrario es el recurso ensayado para la supuesta defensa del derecho del público á transitar libremente, que para asegurar su eficacia sería menester legislar también sobre la velocidad mínima á que debieran marchar los transeuntes.

El efecto capital de la inconsulta reglamentación ha sido despojar de sus principales características á esa calle, que la tradición había consagrado como una prolongación del hogar porteño.

Sabido es que cuando quería proporcionarse á huéspedes, cuyo juicio nos interesaba, la visión de conjunto de nuestros exponentes sociales, se llenaba el propósito haciéndole recorrer aquella vía en las horas del paseo habitual de nuestras familias.

Bajo el imperio de la ordenanza en cuestión, ha dejado de ser posible el recurso, porque, en nombre de la libertad de circular por las calles públicas, se ha prohibido el tráfico de los coches en las horas destinadas á aquel desfile.

Del punto de vista comercial, hay también un perjuicio á reparar.

Los establecimientos de cierta naturaleza sufren las consecuencias de la desaparición de su público, en las horas que la fuerza de la costumbre había establecido para el mayor movimiento.

Todas estas observaciones, que podrían ser ampliadas en muchos de sus aspectos, bastarían para fundar una reconsideración de la medida que les origina.

Si así lo hiciera el Concejo Deliberante, habría satisfecho un anhelo público.

En este sentido formulamos una indicación.

COLONIZACIÓN DE BUENA VENTURA

La palabra del ingeniero Pico

GRAVES DECLARACIONES

Ocultación de documentos

Decretos desobedecidos

Desde hace varios meses, los colonos de Buena Ventura, están esperando del Ministerio de Agricultura la terminación del conflicto en que los dejó envueltos la administración Garzón.

Se dijo oficialmente, entonces, que todo estaba arreglado; que habían aparecido los antecedentes necesarios; que saldría en el mes próximo pasado, á más tardar, el ingeniero encargado de practicar la mensura, y que los colonos serían respetados en sus derechos y puestos en el goce tranquilo de sus lotes.

Pero, hoy, como ayer, como antes, como siempre que se ha tratado de aquella lejana colonia, todo ha quedado de nuevo en el olvido y el misterio, como si existiera aún el propósito permanente y deliberado de fatigar la paciencia de aquellos pobladores para obligarlos á abandonar la comarca y distribuir después los lotes entre los "radicados", es decir, agregados, sin derecho alguno.

Se nota contrariamente á las buenas inspiraciones del director de tierras, una serie de obstrucciones en oficinas subalternas, tendientes á favorecer las dificultades y á crear otras nuevas.

Se ve que no quieren que aquello termine de una vez.

Uno de los colonos damnificados, en nota pasada al actual director de tierras termina su exposición con este párrafo: "Resulta en definitiva, señor director, que se nos ha retardado durante más de tres años con ardides groseros, y para ello se han cometido los delitos de falsedad y ocultación de documentos que debieran ser sagrados para esa repartición, por tratarse del eterno problema de la población del desierto".

Alarmados por la gravedad de este cargo y habiéndose fundado y ampliado la colonia Buena Ventura en la administración del ingeniero Pico, recurrimos á él en busca de antecedentes que nos sirvieran para corroborar ó desvirtuar la enormidad de esta acusación.

Los derechos de esos colonos, nos dijo el señor Pico, derivan de las autorizaciones conferidas al administrador de la colonia, en los decretos de creación y ampliación de la misma. Por el de 24 de Enero de 1902 se destinaron 50.000 hectáreas para ser divididas de acuerdo con la ley del hogar en lotes de 625 hectáreas y se autoriza al fundador y administrador para dar la posesión de los lotes. En esa virtud él dió posesión de 72 lotes á otros tantos colonos y reservó ocho lotes para las necesidades de la administración. Por el decreto de 30 de Diciembre de 1902 se amplió la colonia en 25.000 hectáreas y se confirió igual autorización al administrador, quien dió la posesión respectiva á 40 nuevos colonos y finalmente en Septiembre 10 de 1904 se hizo una nueva ampliación de 37.500 hectáreas y se reservó una extensión de 75.000 hectáreas para la fundación de una nueva colonia.

De manera, pues, agregó, que los colonos radicados en las tierras reservadas, en virtud de la posesión que fué dada por el señor Astrada, se encuentran en una situación legal "inatacable". En cuanto á los colonos que poblaron la ampliación decretada en 27 de Septiembre de 1904 y la nueva colonia creada en esa fecha tienen también derechos adquiridos á los lotes que ocupan por cuanto en 22 de Febrero de 1907 se decretó la adjudicación de los lotes en la ampliación de Buena Ventura á los colonos colocados por el administrador, y en 21 de Marzo del mismo año se hizo igual cosa con los lotes de la nueva colonia.

Refiriéndose á los títulos provisionales de los colonos, nos dijo que los pobladores de la colonia que fueron colocados por el administrador en 1902 recibieron sus títulos provisionales en cuanto á los lotes que fueron adjudicados por decretos de 22 de Febrero y 21 de Marzo de 1907, dijo que él había dictado una resolución en este último mes disponiendo que se extendieran los boletos provisionales y autorizando al administrador para que los entregara á los pobladores. Por esa época, añadió, hice renuncia de mi puesto de director de tierras por lo que ignoro si se habrán entregado esos boletos. (No se han entregado todavía).

Ampliando sus informes dijo que con el mayor gusto declaraba públicamente que la fundación de esas colonias se debe casi exclusivamente á la actividad é inteligencia del administrador en quien el gobierno, dijo, depositó toda su confianza. Para dar otra prueba de ello me bastará decir que el ministro Ramos Mejía me autorizó en el año 1906 para fundar dos colonias pastoriles á lo largo del paralelo 22o "por intermedio del administrador de la colonia Buena Ventura". Esas colonias tenían por objeto guarnecer la frontera de Bolivia desde Buena Ventura hasta Yacuiba, como dice la nota mencionada, que se ha fundado una de esas colonias con el nombre de colonia Pizarnayo.

En cuanto á la cuestión suscitada por el trazado de límites entre Formosa y Salta, La PRENSA ha dilucidado ese punto. En general, declarando con líneas nómadas por la ley á llenar dos condiciones: la de dar dirigirse hacia el Norte y la de cortar el paralelo 22o, no puede asegurarse que una línea Norte Sur verdadera que no corte el paralelo 22o dentro de territorio argentino satisfaga la disposición legal. Parece, pues, una solución más lógica trazar hacia el Norte desde fuerte Belgrano una línea que corte al paralelo 22o, en su punto de intersección con el río Pilcomayo. Pero cualquiera que sea la solución que se dé á este asunto no es posible concebir que un gobierno de provincia pretenda poner trabas al desarrollo de una colonización decretada y efectuada en el terreno con mucha anterioridad al trazado del límite.

Resulta, pues, de las manifestaciones del ingeniero Pico, que al hacer renuncia de su puesto, existían decretos del Ejecutivo y resoluciones de la dirección de tierras en que se ordenaba la remisión de los boletos provisionales, regularizándose en esa forma la situación de los colonos.

Ese decreto y esa resolución han permanecido sepultados en las oficinas de la repartición durante más de cuatro años, tiempo en que los colonos han estado gestionando un asunto que, como se ve, estaba resuelto favorablemente por el ex director Pico y autorizado por las firmas del presidente y del ministro.

¿Cuál era el propósito del señor director al mantener en el misterio esas resoluciones, negándose á darles cumplimiento? ¿Y cuál el de las oficinas subalternas, conocedoras de esos decretos y resoluciones, al conservar el secreto de aquella irregularidad? El actual director de tierras no tenía conocimiento del asunto. Le fué denunciado por parte interesada. Las oficinas subalternas, encargadas de suministrar todos los antecedentes necesarios en materia de colonización nacional, nada sabían, aunque esos decretos y resoluciones pasaron por sus manos y estaban sepultados en los misterios de la administración pasada.

Los colonos necesitan saber, y el gobierno tiene la obligación ineludible de decirles, si verán respetados sus derechos "inatacables", según lo manifiesta el ex director de tierras, señor Pico, y así se cumplirán, por fin, los decretos del Poder Ejecutivo, aunque con muchos años de retardo.

NOTAS DE ARTE

OBRAS MODERNAS

Artistas de varias nacionalidades

Acaba de inaugurarse la exposición de bellas artes, cuadros y esculturas, cuyo catálogo lleva el título que encabeza esta nota. La colección merece el interés del público, por ser selecta y variada.

Una de las obras que llaman desde luego la atención es un pastel de Besnard.

"En la Opera", es un estudio de busto femenino, visto de espaldas, en la delantera de un palco de teatro, é iluminado por un reflejo violento y extravagante de luces, la artificial del ambiente y la aureola de una cabellera rojiza sobre las espaldas desnudas, muy blancas. Hay, en esta obra la sugestión de la sabiduría cromática del autor, quien es un evocador de la belleza, de la gracia, de la elegancia femeninas, especialmente de las mujeres de las grandes metrópolis modernas, á quienes Besnard reproduce en una atmósfera sugerente de lujo y con entonaciones raras, mediante luces y reflejos.

La crítica hace sus reservas á propósito de la escena íntima de la originalidad de Besnard; sin embargo, este autor, lleno de sentimientos y de lirismo en sus inspiraciones, y de gentileza algo sensual, pero muy grada...lo en la ejecución, es una de las personalidades más fuertes, interesantes y seductoras del mundo artístico moderno.

"A Burano" de Beppe Ciardi, á pesar de tener una perspectiva aérea poco acertada y algunas debilidades, es obra interesante por el motivo y los méritos de la coloración llena de vivacidad. Más delicado y sugerente es el "Otoño", de Guillermo Ciardi, quien apartándose de la técnica fácil desde hace algunos años, y habiendo renunciado al afán de lograr de cualquier modo el favor del público, vuelve á llamar sobre sus obras atención preferente.

La joven y triunfadora escuela de los jóvenes pintores belgas, después de la muerte de Enrique Evenepoel, es dignamente representada por Alfred Delaunois. El ambiente de las pequeñas ciudades de Bélgica, lleno de tristeza austera, suavizada por la gentileza de una piedad mística, encuentra su ilustrador inmejorable en el artista quien ha dado al arte toda una producción de primer orden, que le vale su renombre y su título de jefe de una de las más acreditadas escuelas pictóricas. Con el título: "Au pays monastique", Delaunois expone seis impresiones de arte, dignas de la firma que llevan. "Interior de Iglesia", representa completamente al maestro, cuya actuación muy significativa de artista y de psicólogo confirman en forma indiscutible su originalidad.

De Emilio Gola, italiano, que es, sobre todo, un gran colorista, se exhibe una "Media figura femenil"; de José Graziosé, pintor y escultor italiano, de buen renombre, hay "En el establo", que es un trozo de pintura sólida, de méritos evidentes; "Une auberge", del norteamericano David Davies, ostenta demasiado la influencia de la escuela belga, aún siendo obra interesante; la tonalidad preciosa de un rayo de sol que pasa á través las vidrieras historiadas de un templo y que sobre las devotas que están comulgando cerca del altar, da al cuadro del francés Gastón La Touche "Ecce Agnus Dei" un atractivo notable de ambiente místico, celeste, una emoción especial de recuerdos íntimos y piadosos. Un buen pastel de Lhermitte, un "Estudio de desnudo", de Eugenio Loup, una obra de Antonio Mancini, que, á pesar del corte infeliz del cuadro, confirma la habilidad del autor en la evocación de la criatura humana y la sabiduría de su paleta.

De René Menard, quien se ha asegurado el título de poeta delicado del pincel, hay cuatro obras importantes: "Playa", "Via Apia", "El río" y el desnudo "El baño".

Del norteamericano Miller, figuran obras que ya conocimos en su exposición individual, hecha anteriormente en este mismo salón.

Francisco Sartorelli es artista muy conocido aquí, donde realizó hace algunos años una exposición individual; ahora, expone un "Vésper...", que es un boceto... hay que recordar que, en la mayoría de... obras de este artista los bocetos valen y gustan más que los cuadros, en los cuales hay una interpretación de... espectáculos de la Naturaleza, demasiado artificiosa.

Lucien Simón, compañero de estudio de Ménard, tiene un ideal artístico muy diferente. La característica de su arte sano, eficaz y robusto, es un realismo serenamente objetivo, el cual le sirve de guía para observar y reproducir en la movible máscara humana las expresiones psicológicas.

En la Bretaña á la cual se propuso ilustrar, Simón hizo una serie de cuadros que reproducen con evidencia las figuras toscas de aquellos habitantes, sus fincas poco agraciadas, las escenas características de su vida y de sus costumbres. Figuran aquí: "El perdón", "Cabeza de hombre", "La vuelta de las barcas", "Mujeres bretonas".

El italiano Elora Tito está representado, en ocho lienzos. Este artista ha despertado siempre con sus producciones, un favor entusiasta ó una crítica agria. Un examen algo severo de las obras exhibidas en esta colección podría señalar, que "Il raccolto del bono" es muy fotográfico, con pinceladas parisienses, de valor discutible; que "Fiore alpestre" tiene un corte poco feliz y poca maestría más que "Primavera del mio ricordo á Booklin", que las cinco de la "Segna" son muy sobadas al primer término de "Giorno di festa" recuerda el famoso "Bacchanale" de Klinger, se revela la gracia llena de sabiduría de la composición. Junto con los atractivos de los bocetos, la "soldadesca" del conjunto, la seguridad de los efectos de luces, todos los méritos de este autor que sabe ganar á las categorías más variadas del público, ejerciendo sobre todas una seducción invencible.

De sus obras aquí expuestas, la más típica es "Recuerdos de Londres", la más fina de color "Día de fiesta". Completa el catálogo obras de Casin, Ulman, Zanetti, Zilla, Mitsmanetti, Montesin y otros.

SOCIEDAD DE ACUARELISTAS FRANCESES

La Sociedad de Acuarelistas Franceses ha realizado su cuarta exposición del Salón de Buenos Aires.

Ella no presenta ninguna novedad interesante y repite méritos y defectos de las anteriores. Son firmas y obras conocidas, muchas de ellas apreciables, sin que se pueda señalar nada sobresaliente.

Las acuarelas puras no son muchas; prevalecen las "gouaches", cuya técnica presenta una facilidad mayor, salvando la dificultad grandísima de conservar la transparencia del papel. La Sociedad de Acuarelistas Inglesas no admite en sus salones, sino obras examinadas al trasluz, para comprobar la pureza de la técnica característica de la acuarela; sin duda, no faltan en la serie de obras que nos ocupan, las que no podrían salir airosas de tal prueba severa.

El catálogo ostenta las firmas de la mayor parte de los miembros de la Sociedad de Acuarelistas Franceses. Muchos nombres ilustres no están representados en el Salón de Buenos Aires en forma completamente digna. No faltan, sin embargo, un buen número de obras merecedoras de examen y de interés.

EL PINTOR S. M. FRANCISCOVICH

El pintor S. M. Franciscovich, dálmata de origen y radicado aquí desde hace mucho tiempo, ha consagrado una parte apreciable de su actividad al estudio de una de las más características zonas sudamericanas: la de la Cordillera. Los Andes no tendrán en esta colección de cuadros que el pintor exhibe desde ayer en un salón de la calle Florida, al ilustrador inmejorable á quien la magnitud del motivo ha inspirado la obra maestra, realizada con sabiduría perfecta de técnica. Pero la serie de obras, casi todas de pequeño tamaño, que el pintor Franciscovich ha consagrado al desarrollo del tema hermosísimo, ostenta en detalle y en conjunto la inspiración noble, el sentimiento delicado de poesía íntima, la conciencia de la belleza, el esfuerzo generoso de reproducirla con sencillez, con sinceridad y con cariño.

Faltando en su colección el cuadro panorámico, los estudios de Franciscovich no logran dar la impresión de grandiosidad que es característico del paisaje andino: los colosos de la cordillera no ostentan en ellos su mole gigantesca, ni el perfil sin límites de sus sierras. El pintor prefiere las impresiones de detalles, efectos de transparencia de atmósfera y de reflejos: cumbres encapotadas de nieve, blancas en plena luz, lívidas en la sombra; rocas y peñas ásperas, amarillentas ó teñidas de una fina vívida de escarlata por el sol que se pone; nubes livianas sobre un cielo azul pálido, muy pálido por ser un cielo de alta montaña, sin duda, el cielo blanquecino de un alba serena. En los flancos y en los pies de la sierra, praderas esmeraldinas con un verde de hierbas recién brotadas, entre charcos de agua y esteros lleno de reflejos; á orillas de un bosque una casita escondida con techumbre colorada que sale de la copa de los árboles; torrentes y ríos al salir de los ventisqueros con las aguas azuladas llena de sombras oscuras; los campos de nieves frías é inmensos, envueltos en la neblina y delicados cielos pálidos, transparentísimos, y rocas negras, á plomo sobre un abismo.

Franciscovich prefiere para sus obras el tamaño reducido; la técnica de las miniaturas, á la cual está acostumbrado, le lleva á transcribir sus impresiones de paisajes en pocos centímetros cuadrados de óleo, trabajando á punta de pincel ó con pinceladas largas y sutiles por las cuales reproduce con evidencia la estratificación del terreno y sus varios tonos. Los cuadros de mayor tamaño ostentan una técnica más ancha, con buenos "impasti" de colores, la entonación simpática, el corte acertado. Domina en todos ellos un gusto apreciable en la elección de los motivos, una interpretación personal delicada, investigación escrupulosa, el estudio lleno de cariño y de perseverancia.

Además, la obra de Franciscovich merece los mejores elogios: el artista viviendo en tierra argentina, no ha ido á buscar lejos, demasiado lejos, los motivos para sus inspiraciones, sino que las ha pedido directamente á la tierra donde vive, contribuyendo, aunque en forma modesta, á realizar aquella nacionalización de nuestro arte, para la cual la mayoría de nuestros artistas tienen más aspiraciones que energías eficaces.

LAS IMPORTACIONES DEL TRIMESTRE

Países que concurren á formarlas

PROPORCIONALIDAD DE LOS VALORES

Clasificadas las importaciones de mercaderías extranjeras por países de procedencia, para saber en qué proporción concurren las naciones europeas y americanas á formar el total correspondiente al primer trimestre del año que transcurre, tendremos el siguiente cuadrito, en el que hacemos constar las cifras relativas que se refieren á la proporción ó representación que tienen los mercados extranjeros en el conjunto de nuestro comercio de importación.

Sobre la base de $ oro 95.842.798, que es el total á que han ascendido en el período de referencia nuestras operaciones comerciales, veremos que los distintos países que figuran como proveedores de mercaderías extranjeras, asumen la siguiente representación:

Países	Representación correspondiente
	— %
Africa	20.6 "
Alemania	1.9 "
Austria Hungría	5.5 "
Bélgica	— "
Bolivia	1.9 "
Brasil	0.1 "
Chile	2.8 "
España	11.8 "
Estados Unidos	9.3 "
Francia	7.9 "
Italia	0.8 "
Países Bajos	1.1 "
Paraguay	30.7 "
Reino Unido	0.0 "
Uruguay	5.6 "
Otras procedencias	100.—
Total	

Los mercados ingleses, en razón de la enorme suma de capitales que tienen invertidos en nuestro país, aparecen en el índice indicado en el cuadro anterior, con las cifras más elevadas, pues el valor de los artículos y materiales que nos envía el Reino Unido, equivale al 30,7 o|o del total de nuestra importación.

Siguen después en orden descendente, las mercaderías alemanas, que, de un tiempo á esta parte, han adquirido gran aceptación en nuestros centros de consumo, como lo prueba el hecho de haber aventajado considerablemente los esfuerzos de Norte América, que, más ó menos, retenía el segundo lugar en el índice mencionado, acercándose en forma visible á los guarismos ingleses.

El tercer lugar, en esta lucha de interés mercantiles, corresponde á los Estados Unidos de Norte América, que, aun cuando vienen muy por debajo de las otras dos (11,8 por ciento), y de las alemanas (consiguen destacarse, en el conjunto indicado, por sus cantidades de relativa consideración.

Francia ocupa el cuarto renglón (9,3 o|o), manteniéndose más ó menos sin mayores modificaciones, merced á la índole de las mercaderías que nos envía.

Al país que acabamos de mencionar, sigue Italia, con el 7,9 o|o, cifra relativamente poco elevada, si se tiene en cuenta la población italiana residente en nuestro territorio, que podría fácilmente provocar un doblamiento de los guarismos consignados, si ciertas idiosincrasias especiales no lo impidiesen.

Sin embargo, comparando estas cifras con las que presenta España (2,8 o|o), resultan muy superiores, pues la colectividad hispana, siendo mayor que la italiana, apenas da origen á un comercio de importación que consigue con cierta dificultad hacerse presente, figurando muy por debajo de todos los demás países con quienes solamente estamos ligados por lazos de intereses mercantiles.

El sexto lugar, después de Italia, pertenece á Bélgica, que retiene el 5,5 o|o de nuestra importación total; el séptimo corresponde á España; el octavo, al Brasil (1,9 o|o); el noveno al Paraguay (1,1 o|o); el décimo al imperio austro-húngaro (1,0 o|o); el undécimo al Uruguay (0,9 o|o), el duodécimo, á los Países Bajos, y el décimo tercero á Chile (0,1 o|o).

Las importaciones del Africa y Bolivia, no tienen mayor significación en el conjunto de nuestras transacciones comerciales.

Bajo el rubro de "otras procedencias", figuran varios países europeos, asiáticos y americanos, que contribuyen con remesas de consideración á formar nuestro comercio de importación.

Durante el primer trimestre del corriente año se destacan las importaciones del Canadá, que representaron $ oro 847.212; las de Cuba, con $ oro 197.693; las del Imperio Chino, con $ oro 139.901; las del Japón, con $ oro 109.884; las de Noruega, con $ oro 334.106; las de las posesiones inglesas, con $ oro 1.327.429; las de Rusia, con $ oro 1.291.143; las de Suecia, con $ oro 414.462; las de Suiza, con $ oro 467.761, etc. Además de los países que acabamos de enumerar, recibimos también mercaderías de Australia, Dinamarca, Ecuador, Egipto, Grecia, México, Panamá, Persia, Perú, Portugal, Turquía, Venezuela, como asimismo de las posesiones belgas, francesas, holandesas y norteamericanas. Los valores correspondientes á estos últimos países, sin ser muy elevados en el trimestre, adquieren notoriedad al finalizar el año.

REGISTRO DE LA PROPIEDAD

Morosidad en los despachos.

Varios interesados se quejan de la marcha de esta repartición, por las demoras que sufren los asuntos que en ella tramitan.

En otras oportunidades hemos anotado las deficiencias de procedimiento que entorpecen ese servicio de tanta importancia.

En lugar de modificar el reglamento y propender á que los asuntos sean despachados en el día, éstos sufren largas demoras.

La causa de tal morosidad está en las medidas de orden interno, que dan resultados contraproducentes.

El mal se curaría con suprimir procedimientos y trabas inútiles, y disponer que, salvo casos extraordinarios, los certificados, títulos y documentos que los escribanos presentan á diario para su despacho, sean diligenciados, de un día para otro, si es que no fuere posible hacerlo en el día.

Uno de los damnificados nos dice que, á su juicio, podría ser suprimida la oficina de liquidaciones, pues bastaría para supliria que el impuesto á pagarse fuese abonado en el mismo papel sellado en que se presentan los asuntos, ya sea estableciendo que las solicitudes se hagan en un sello del valor que el arancel estableciera en cada caso, ya sea agregándose á las mismas las estampillas del valor correspondiente, inutilizándose, siempre por el sello del funcionario solicitante.

Agrega que la primera traba del registro, es la oficina de liquidaciones, y que esto lo prueba un hecho que diariamente se repite: certificados y títulos presentados á primera hora, no pueden pagarse hasta el día siguiente, y á veces hasta después de tres. Este entorpecimiento trae, como consecuencia, una demora de dos ó tres días más, que hay que agregar á los tres ó cuatro días que demora el despacho de los certificados.

El segundo que señalamos debe ser inmediatamente corregido, y al sostener que hay mucho que enmendar de reglamento á arancel inclusive, creemos que es hora de que el Ministro de Justicia intervenga, nombrando una comisión de escribanos y personas competentes que formulen un arancel económico y un reglamento que conviertan á esa repartición en lo que en verdad debe ser.

Se encuentra ya emplazada en la plazoleta de las calles Alsina y Perú, y será en breve entregada á nuestro gobierno en acto público, la columna barométrica ofrecida á la República Argentina, por la colectividad austro húngara en ocasión del centenario de la revolución de Mayo.

Nuestro grabado reproduce esa columna, á la cual todavía faltan algunos aparatos accesorios, que en breve serán colocados.

MANIFESTACION Y AFORO DE MERCADERIAS

INFORME DE LA ADUANA

Sus principales fundamentos

Hace algunos días nos ocupamos de las observaciones formuladas ante el Ministerio de Hacienda, por la Liga de Defensa Comercial y por algunos industriales, al decreto dictado el 6 del mes próximo pasado, por el que se amplían las manifestaciones aduaneras.

Esas observaciones fueron pasadas á estudio del administrador de aduana, quienes se expidió en un extenso estudio.

Dice el señor Cayol, que la cuestión de la manifestación y aforo de mercaderías, en la forma determinada por el decreto observado, presenta dos faces: la legal y la práctica.

Desde el primer punto de vista dice que la manifestación del comerciante, referente á las mercaderías que introduce, es, fuera de toda exageración, la base sobre la cual reposa la tramitación aduanera y la imponen las ordenanzas como un acto previo á toda otra diligencia de despacho.

A este respecto se hace en el informe una enumeración y estudio de los artículos de las ordenanzas, que prescriben esos requisitos, en forma precisa y exacta.

Después de ocuparse del artículo 2o. del decreto de 6 de Mayo y de dejar sentado que las funciones de los vistas relativas á la verificación de mercaderías, fijación de aforos, etc., no sufrirán tropiezo en su desempeño por la declaración previa del comerciante, porque las dudas que se susciten entre uno y otro, se sustanciarán como hasta ahora, por los trámites que actualmente están en vigor, pasá á ocuparse de las penas impuestas por los errores que se cometan en las declaraciones ampliatorias.

Sostiene el administrador de aduanas, que si el artículo respectivo del decreto observado, se derogara, no por ello las infracciones descubiertas en las declaraciones mencionadas quedarían sin sanción, pues caerían bajo la disposición general de los artículos 1025 y 1026 de las ordenanzas de aduana que califican de fraude y por consiguiente, materia de pena, toda falta de registro, toda falta de declaración ó todo hecho que pueda ocasionar perjuicio á la renta. Su derogación carece, pues, de objeto.

La Liga de Defensa observó que "las formalidades que exige ese decreto son impracticables, inconvenientes é inútiles". A este respecto y después de algunas consideraciones de orden legal, dice el señor Cayol, que la aplicación, práctica del decreto, quedó demostrada en los 15 días de su observancia, sin encontrar más inconveniente que algunas sentencias fundadas en interpretaciones erróneas.

Y agrega:

Por lo que respecta á las dificultades é inconvenientes enunciados, no es aventurado afirmar, desde luego, que si se producen, carecerán, en absoluto, de importancia. El comerciante podrá tener dudas respecto de la clasificación aduanera de la mercadería, es decir, sobre la determinación del género, de la especie y de la calidad y á causa de ello, incurrirá tal vez en errores, pero es indudable que estos errores serán menos frecuentes cuando se trate de determinar el aforo que la tarifa señala para dicha mercadería.

Puede admitirse que el interesado ignore alguna de las denominaciones especiales establecidas en el arancel; que se encuentre indeciso, en lo que respecta á las calidades de la tarifa, porque quizá no se conforme estrictamente á los usos del comercio, pero es inadmisible la hipótesis de que, no mediando esa ignorancia ni esa indecisión, el vista, con la mercadería á la vista, con el arancel á la vista, con el Código de Aduana á la vista, verdaderamente se extravíe, pues habría motivo á sospechar de la imposición de pena, dando lugar á la declaración de... que la mercadería no... fraudulentamente en... existe error...

Ocurrirá, en ese examen, lo mismo que lo que ocurre cuando llueve. La manifestación ampliatoria del aforo de tarifa, salvaría el comerciante de la pena, en que habría incurrido por diferencia de calidad, según la práctica antigua, y puede asegurar que este hecho se ha producido varios días que tiene de cumplimiento el decreto observado.

Se afirma en seguida en el informe que nos ocupa, que la consignación del aforo, del número de la partida y del valor de las mercaderías, ofrece ventajas innegables, porque esos requisitos tienen otros tantos elementos de precisión y de claridad de la manifestación y como tales servirán para alejar dudas y todos los motivos de confusión que con mucha frecuencia se han venido presentando en los despachos de aduana, con las demoras, pleitos y perjuicios consiguientes.

Termina su informe el administrador con el siguiente párrafo:

En resumen, considero que el decreto de que se recurre no contraría las disposiciones legales vigentes, se ajusta á la práctica aduanera y consulta las verdaderas y legítimas conveniencias del comercio. Es también mi convicción, que las reclamaciones formuladas contra el mismo, no tardarán en acallarse ante la evidencia de su legalidad y ante la eficacia práctica y provechosa de sus disposiciones.

EN LA INSPECCION MUNICIPAL

LA SECCION TEATROS

Necesidad de una reforma

La Intendencia Municipal, por el órgano del secretario de obras públicas, y el nuevo jefe de la inspección general, por manifestaciones hechas en una circular, han exteriorizado el propósito "de levantar el prestigio" de esta repartición comunal.

Como dijimos hace pocos días, si las autoridades comunales persisten con una energía digna de la causa, en tan loable propósito y obran con criterio reposado y enérgico, podrán realizar, sin duda, una obra de eficacia para los intereses edilicios.

Analizando el funcionamiento de las distintas oficinas de aquella repartición, en la mayoría de ellas se encuentra el mecanismo debilitado. Las causas de tal anormalidad son viejas y diversas, pero seguramente que la principal es la falta de un personal en su totalidad competente, con plena conciencia de sus deberes y atribuciones. Y esto á su vez, ha sido producido por el criterio tolerante y lamentable que ha tenido la Intendencia, durante muchas administraciones, al otorgar los cargos de la inspección general en una forma de complacencia amistosa ó política.

Es ese hecho perfectamente conocido en todas las esferas municipales, que ha permitido ocupar puestos en aquella inspección á personas incapaces para el cargo, que no solamente resultaron malos empleados, sino que con las injusticias de sus designaciones y sus malos comportamientos, hicieron cundir una perniciosa desmoralización en todo el personal de la repartición.

Y esto ha sucedido de una manera más notoria en la inspección de teatros, cuyo presupuesto ha sufrido todas las múltiples alternativas que pudieron hacerles dar sus mismos empleados, cuyos gustos satisfacía el Concejo Deliberante al fijar sueldos, con completa exclusión de las necesidades de la oficina.

El caso de la inspección de teatros es clásico, en este género de irregularidad, dentro de la administración comunal y sus empleados son conocidos como los "niños mimados" de la Intendencia. Los puestos de esa inspección fueron siempre codiciados por su comodidad; pues no existía ni la obligación de las horas de oficina y toda la misión se concretaba á la visita nocturna y breve á los teatros.

Pero la actual administración municipal obligó á los empleados de la inspección de teatros á concurrir tres horas diarias, de 2 á 5 p. m., á la oficina y esta orden ha mostrado cosas originales.

Como anteriormente no era necesario un amplio local, á la citada inspección se le destinó una pieza de modesto tamaño. En ese salón ahora se aglomeran todas las tardes los más puntuales de los 23 empleados con que cuenta la oficina. Si no fuera porque la asistencia nunca es muy numerosa y tan sólo allí se hace amena tertulia pues no hay más que hacer, sería el caso de llamar la atención de la Intendencia sobre aquella pequeña oficina, donde la desproporción entre la cantidad de empleados y la superficie del local están en razón inversa y reñidos con elementales nociones de higiene.

El hecho de que muchos de esos mismos empleados no tienen una noción estricta de las obligaciones del funcionario público, lo puede corroborar la Intendencia en las liquidaciones mensuales de los sueldos de aquellos, actualmente reducidos, en varios casos á la mitad tan sólo, por efecto de los descuentos que en concepto de multas se les aplica... por su inasistencia á esas tres horas de oficina.

Si eso sucede, á pesar de la penalidad de un día de sueldo por cada falta, ya se puede decir la forma en que esos empleados cumplirán con el deber de inspeccionar los locales de espectáculos públicos, donde la fiscalización por la superioridad es difícil ó imposible.

En esas... observadas varias inobservancias manifiestas de una conocida disposición del digesto municipal, que prohibe á los empleados de reparticiones comunales, desempeñar cargos rentados en las reparticiones nacionales ó provinciales, con la única excepción del profesorado.

Estas y otras anormalidades que sin necesidad de minuciosa investigación, pueden comprobarse en esa dependencia de la inspección general, dan una explicación de la forma irrisoria en que se cumple en la actualidad la voluminosa y flamante ordenanza de teatros y espectáculos públicos que consta de más de 250 artículos.

También se explica así cómo esa inspección declaró no hace mucho el completo exterminio de los revendedores de localidades no patentados y establecidos en locales especiales y mientras tanto aquellos forman hileras en las puertas de los teatros ó llegan, como existen varios casos, á hacer su comercio en las mismas boleterías.

Como se ve, pues, los buenos propósitos de la Intendencia y del nuevo jefe, señor Lascano, tienen vasto campo hacia donde pueden orientar su tarea de levantar el prestigio de la inspección sec...

UN INFORME INTERESANTE

El ingeniero agrónomo, señor Gonzalo Victoria, por disposición del director general de agricultura, señor Ortiz de Rozas, practicó un interesante estudio en los campos fiscales de la colonia Caroya, provincia de Córdoba, y con ese motivo, ha dirigido un extenso informe al Ministro de Agricultura.

Después de aludir á las condiciones del suelo y vegetación, dice que todos los campos fiscales que ha inspeccionado se encuentran en el más lastimoso estado, en lo que se refiere á su población forestal. El hacha no ha respetado una sola planta maderable: el quebracho blanco y colorado, los algarrobos blancos y negros, los grandes talas, no han dejado sobre el terreno más que sus gruesas raíces.

La carencia de fiscalización y vigilancia en la conservación de esos montes, ha dado margen para que personas poco escrupulosas, los aprovecharan con el deliberado y casi exclusivo propósito de extraer leña ...

En efecto, los interesados arrendaban una fracción de campo, elegían la parte más poblada y con mejor monte, en la cual cohaban las bases de un rancho, construían un corral con ramas de tala ó espinillo, destinado al cultivo de un poco de maíz y de alguna hortaliza para el consumo doméstico, cuidaban un pequeño rebaño de cabras ó ovejas y si el año era malo, empuñaban el hacha para preparar las carradas de leña indispensables para cubrir el déficit de la empresa.

Dice el ingeniero Victoria que esta forma de explotación no sólo la practicaban los arrendatarios ambulantes, sino también algunos propietarios, quienes, para no tener su monte arrendaban alguna fracción de campo fiscal y de él extraían leña para su consumo propio, lo mismo que para la venta.

Así es, como poco á poco, los montes de propiedad del Estado han sido trasmudados en matorrales, cuyo aspecto achaparrado contrasta fuertemente con el que presentan los montes de propiedad privada, en los que el algarrobo tupido alcanza alturas uniformes de 6 á 10 metros, con troncos de 50 centímetros de diámetro, no viéndose otros claros que aquellos destinados á ser abiertos por el arado ó ser ocupados por hacienda.

En cuanto al suelo de la tercera porción, ó sea el de los valles y cañadones, está constituído por arenas de todo tamaño, desde las más gruesas á las más finas, con un porciento de humus que va aumentando en las partes más bajas. El espesor de esta capa areno-humífera es de 40 á 70 centímetros, profundidad en la cual la arcilla va interponiéndose á la arena y forma una segunda capa arenosa, la cual da, entre 2 y 6 metros, con la capa impermeable de arcilla, más ó menos pura, ó bien con la tosca.

En general, el suelo en las partes bajas, afecta esa disposición en sus diversas capas, predominando siempre la arena que, en ciertos puntos, forma médanos sueltos de 2 metros de profundidad.

En el valle situado en el ángulo SO. del campo, existe una pequeña extensión de tierras en cuyo suelo, de un espesor de 80 centímetros, se nota la interposición de abundantes eflorescencias salitrosas; la capa subyacente, de 1 metro de espesor, es una arcilla bastante compacta; bajo ésta, finalmente, se extiende una veta de unos 30 centímetros de espesor, formada por arena fina de un color verdoso, semejante á tierra portland.

La flora pastoril, dice, está formada por pastos duros ó fuertes, entre los que puede citarse el pasto dulce, el amargo, las flechillas, las pajas voladora y de techar, el pasto puna, etc. Los pastos más tiernos, nunca en su mayoría, han ido desapareciendo, por las prolongadas sequías que, de cinco años á esta parte, vienen repitiéndose en esa región.

Entre los forestales existen las clases siguientes: chañar, molle piojito, quebracho flojo, guayacán, piquillín, algarrobo blanco y negro, barba de tigre, espinillo, tala, quebracho blanco y colorado coco y nogal criollo, de todos los cuales, raros son los ejemplares sus aptibles de utilización, pues, no existen sino los troncos, cuya maraña constituye un obstáculo para la futura roturación de esos campos.

En cuanto á los nogales, dice que sólo hay ocho, situados en una de las entradas del Campo del Salitre, cuya altura y diámetro de la copa es de unos 15 metros, y tienen una circunferencia media en el tronco de 4.80 metros, dimensi

PROVINCIA DE BUENOS AIRES --- ADMINISTRACION, TRABAJO Y CULTURA

EN EL PUERTO DE SAN ISIDRO

MEJORAS EDILICIAS

En una visita que efectuamos días atrás al pueblo de San Isidro, obtuvimos algunas informaciones relativas á un plan de mejoras edilicias, en cuya realización está empeñada la actividad municipal del partido, de acuerdo con las exigencias del vecindario.

Ante todo, se ha resuelto adoquinar con granito y madera todas las calles del pueblo, y macadamizar aquellas que conducen al hermoso paseo de los Ombúes.

Varias obras ya han sido contratadas y la iniciación de los trabajos se verificará en breve.

En el sitio conocido por de las "cinco esquinas", se instalarán actualmente bonitos jardines que cambiarán totalmente su aspecto.

La intendencia ha ordenado que se reformen todas las propiedades, y ha adquirido máquinas de barrer, que permitirán mantener las calles en el más completo aseo.

La plaza pública será ensanchada dentro de poco y adornada convenientemente.

En cuanto á las obras del puerto, prosiguen sin interrupción, bajo la dirección del ministerio de Obras Públicas de la provincia y de una comisión designada por el Club Náutico.

La intendencia ha pedido al concejo deliberante la sanción de una ordenanza, por la que se establece el "mínimum" de metros que podrá tener cualquier lote de terreno.

En su carácter de presidente de la comisión auxiliar de caminos, el actual intendente señor Rolón, se ha dirigido á la comisión central, remitiéndole un plan general para mejorar la vialidad en el partido.

Es digna de encomio la actitud del vecindario de San Isidro, que no omite sacrificios para conseguir las mejoras por las cuales brega desde hace tanto tiempo, notándose que actualmente trabaja con todo entusiasmo por su inmediata realización.

Como se ve, la antigua y pintoresca localidad del Norte, se halla en vías de sufrir transformaciones que harán más atrayente aún su característica fisonomía de paraje aristocrático.

EN ALMIRANTE BROWN

Estado ruinoso de una escuela

En más de una ocasión, hemos llamado la atención de las autoridades escolares de la provincia, respecto al pésimo estado en que se encuentran los edificios en que funcionan algunos establecimientos de educación.

Nuestro corresponsal en Adrogué nos comunica que el local en que se halla instalada la escuela número 7 de la localidad, ofrece inminente peligro de derrumbamiento.

El estado de los muros, cielos rasos, escaleras, pisos, etc., constituye una verdadera amenaza para maestros y niños, al extremo de que algunos padres de familias se abstienen de enviar sus hijos á la escuela mencionada.

La dirección general de escuelas está en el deber de intervenir, sin pérdida de tiempo, antes que se produzca algún hecho doloroso, que haría doblemente censurable la pasividad observada hasta hoy, al respecto.

—

Agrega nuestro corresponsal, que casi todas las escuelas de Adrogué siguen señalándose por la falta casi absoluta de comodidades, en primer término la complementaria, que funciona con un mobiliario verdaderamente impropio de un establecimiento semejante.

Los sagrados intereses de la educación común exigen mayor preocupación de parte de los funcionarios á cuyo cargo se han confiado, por lo que apuntamos la necesidad de realizar una inspección inmediata al distrito escolar de que estamos tratando, á fin de que queden subsanadas en el más breve plazo, deficiencias como las señaladas, que no deben persistir.

—

"LA PRENSA" EN LA PLATA

(DE NUESTRA SUCURSAL)

GOBIERNO Y FINANZAS ESCOLARES

INICIATIVAS Y PROYECTOS

Necesidad urgente de resolver la situación

Apenas sancionado el presupuesto escolar del corriente ejercicio, se hizo notar en su preparación falta de estudio, y en su sanción errores fundamentales que lo hacen inapto para regular el desenvolvimiento de la educación común y de la administración escolar, durante el año corriente; como oportunamente lo observó LA PRENSA y posteriormente lo confirmó un documento oficial emanado del consejo de educación, sus cifras de ingresos y egresos, lejos de estar razonablemente equilibradas, presentan un "déficit" de cerca de millón y medio de pesos.

El mantenimiento de tal estado de cosas auguraría, sin duda alguna, un final desastroso del ejercicio financiero, cuyas consecuencias lamentables recaerían, en primer término, sobre los factores fundamentales de la escuela primaria: maestros y niños.

Los primeros, que han sufrido el atraso en los pagos de sus emolumentos durante los primeros meses del año, probablemente lo verían repetirse á su terminación; y los segundos, llevados y traídos por frecuentes desapariciones de escuelas por razones de economía, que han carecido á menudo de útiles necesarios á la enseñanza, al iniciarse el año escolar, no los tendrían siempre en el período álgido y eficaz de los cursos.

No es de creer, pues, que tal situación pueda conceptuarse como el producto de un pensamiento de gobierno, y de consiguiente que los poderes públicos, en su conjunto, responsables directamente de lo que ocurre, no tengan la noción de sus deberes y el anhelo patriótico de cumplirlos, remediándolo con tiempo.

El consejo y el director de escuelas, en el mes pasado se han dirigido al Poder Ejecutivo, dando cuenta de aquellos errores y solicitando la corrección de la ley de presupuesto escolar. Sin dar curso, hasta ahora, á esta comunicación ni resolver nada, pública y oficialmente, á su respecto, el Poder Ejecutivo se ha limitado á enviar á la legislatura un proyecto de ley que modifica algunos artículos de la de educación común y provee la forma en que, en lo sucesivo, las municipalidades deben contribuir al sostenimiento de la instrucción primaria.

De paso, en ese proyecto el Poder Ejecutivo propone que se condone á varias municipalidades la deuda de poco más de seis millones de pesos, declarándola extinguida sin previo pago al tesoro escolar.

¿Se piensa con ese proyecto salvar la situación? Desde luego parece que no, porque, aunque se varíen las seguridades de percibir con regularidad el recurso escolar proveniente de las comunas, ese recurso numéricamente es siempre el mismo; y porque, por otra parte, en vez de arbitrarse nuevos recursos para cubrir el anunciado "déficit", el proyecto cercena al tesoro escolar las sumas que durante el año pudiera percibir á cuenta de la deuda municipal atrasada.

Resulta de todo ello que, hasta el presente mes de Junio, no obstante haberse evidenciado el "déficit" escolar desde Febrero, nada práctico se ha hecho, para remediarlo, ni nada demuestran preparar ó proyectar los poderes colegisladores en tal sentido.

Mientras tanto, el presupuesto escolar del año, se ejecuta, aunque con tropiezos frecuentes, con la agravante de que el presente vive á costas del futuro inmediato, lo que tampoco es admisible como regla de buena administración.

¿Cree ó no el Poder Ejecutivo en la seriedad de los cálculos hechos por el consejo de educación, y en el "déficit" que éste denuncia para el presente ejercicio? ¿Opina el Poder Ejecutivo que el presupuesto escolar es rumboso en el texto de la ley, y que prácticamente debe reducirse, negando recursos al consejo de educación? No lo sabemos, porque el pensamiento oficial al respecto, ó no existe, ó se oculta tan cuidadosamente que no se revela por exponente alguno.

¿Política, ó simplemente incuria? Lo ignoramos; pero sí, que tal estado de cosas no puede, ni debe continuar ya á esta altura del año, tratándose de la función capital del gobierno, de educar á la población infantil.

Es necesario ponerle término, con patriotismo y franqueza. Si el presupuesto escolar es rumbosamente falaz, desde el punto de vista de su eficacia para la obra intrínseca de la educación de la infancia, debe podársele sin piedad, sin consideraciones de orden personal ó político, que no deben jamás ser tomadas en cuenta cuando se trata de tan sagrados intereses. Y si ese presupuesto es indispensablemente necesario, debe ejecutarse normalmente, proveyendo á la administración escolar de los recursos necesarios á su ordenado desenvolvimiento.

Cualquiera de esos arbitrios, antes que el inocuo y perjudicial de aplazar las soluciones, es preferible.

Sinceramente creemos interpretar así los anhelos públicos, las voces de la opinión independiente que hasta nosotros llegan á diario. Respondiendo á ellas, afirmamos que tan grave asunto no puede ser ya postergado por más tiempo, é invitamos á los poderes públicos á resolverlo con serenidad y patriotismo.

ASOCIACION DE AVICULTORES

11a. Exposición de aves

En la reunión celebrada anoche por la comisión directiva de esta asociación, se procedió á la designación de las autoridades que han de intervenir en el 11o. concurso de avicultura, que, como se sabe, se verificará en esta ciudad, en los días 9 al 16 de Julio próximo, resultando elegidos los siguientes señores:

Director, señor Alfredo F. Plot; gerente, señor Luis Días Seeber; junta consultiva, señores: Ernesto de la Fuente, Joaquín C. Nieto, Federico T. Parkes y Juan M. Valessi; veterinario, doctor Heraclio Rivas; jurados: ingenieros agrónomos, señores Juan C. Esparraguera, y Conrado Martín Uzal, doctor Heraclio Rivas y señores Félix Salvadores y Pedro G. Wallace; jurados suplentes: señores Florencio A. Plot y Juan C. Guerrero.

La presidencia dió cuenta de haberse recibido varias donaciones para ser adjudicadas en la próxima exposición al criador que presente el mejor grupo de pollos de consumo.

Son numerosos ya los pedidos de local recibidos en secretaría, lo que hace presumir, que la Exposición á realizarse este año, ha de superar en importancia á todas las que se han efectuado hasta ahora, no sólo por la cantidad y calidad de las aves que serán presentadas en ella, sino también por los nuevos y valiosos premios que se incluirán en el programa.

Los poderes públicos han prometido dispensar este año como los anteriores su valioso concurso, á fin de que esta Exposición sea todo un éxito.

El correo en el puerto—Necesidad de ampliación

El correo del puerto funciona, desde hace muchos años, en una casa que no está en armonía con los progresos siempre crecientes del barrio indicado.

El mueblaje de esa oficina, está muy de acuerdo con su antigüedad, pues desde hace varios años, no se conoce allí lo que es relevar una mesa ó un armario.

A pesar de que se han extendido los servicios de esa oficina, al extremo de que puede decirse que hoy es la sucursal de correos de La Plata que atiende un perímetro mayor, poblado por completo, la categoría del jefe es la misma, después de varios años de servicios.

La Liga de Fomento de la Ensenada, piensa solicitar del director general de correos y telégrafos, que eleve de categoría á esa oficina, á fin de que su jefe, pueda, con justo derecho, aumentar su sueldo, y es de suponer que la superioridad tomará en cuenta esta petición, pues se hace necesario que se preste á esa oficina la atención que merece.

Debe tenerse en cuenta, además, que todo el servicio de correspondencia de los buques surtos en el puerto, se hace por esa oficina, lo que le acarrea un recargo considerable.

Por otra parte, se hace necesario también que esa oficina funcione algunas horas de la noche, pues los agentes marítimos se ven obligados á enviar sus correspondencias diarias á La Plata, después de las 7 p. m., para no retrasar sus comunicaciones con armadores y asuntos generales en la metrópoli, lo que les causa serios trastornos y perjuicios materiales.

CRONICA SOCIAL

TEATROS — En la sala del teatro Argentino se reunieron ayer numerosas familias, en las funciones que tuvieron lugar por la tarde y noche.

Entre ellas, pudimos notar la concurrencia de las de:

Lacot, Barrios Zapiola, Arias, Doyhenard, de la Serna, Guido Lavalle, Segura, Larrain, Elena, Soria, Gil, Carranza, Lavié, Zapiola Salvadores, Ugalde, Gonzáles, Sánches Viamonte, Ramírez, Victorica, Rezábal, Casal, Martínez, Ocampo, Pividal, Baudón, Castro, Grausl, Monasterio, etc.

Para hoy se anuncia una interesante función, á la que asistirá, sin duda, numerosa concurrencia, y durante la cual subirá á escena "La Traviata", del maestro Verdi.

—La sala del Olimpo, se vió ayer muy concurrida, estando presentes las familias de:

Portal Bustos, Meyer, Hortón, Visconti Martínez, Elcabe, Noetali, Haustarriaga, Barragán Pereyra, Rolón, Vezzazada, del Campillo, Guecco, Parodi, Figueroa, Morales, Debenedetti Argain, Munoll, etc., etc.

EN EL PASEO DEL BOSQUE — El paseo del Bosque congregó ayer una numerosa concurrencia, entre la cual tuvimos á haber visto á las siguientes familias:

Arias, Ramayón, Taquini, Doyhenard, del Carril, Oyhanarte, Oyuela, Sánchez Viamonte, Serraco, Martínez, Calandra, Altube, Parodi, Ferrando, Dieul, della Croce, Segura, Elena, Soria, Sánchez Boudo, Martínez Graells, Costa, Pereyra, Rumaggi, Hertomeu, Barragán Pereyra, Rezábal Langenbein, Ayarragaray, Ramírez, Richelot, Asarini, Alsina, Rosoti, Campañaro, Gary, Garato, Serra, Muguerza, Pividal, Salas, Livingston, Bonadi, Altamura, Sicardi, Almagro, Jardí Abella, Cía, Trejo, Hogeburg, Bindon, Islas, etc.

ENLACE — Ha sido solicitada la mano de la señorita María Eugenia Gamboa, para el señor Eulogio Almanza.

REUNIONES — El señor Luis María Doyhenard y su señora, Mercedes D'Agustina Alsina abrirán en breve sus salones, con motivo de inaugurar los días de recibo.

—El sábado próximo se realizará en casa de la señora P. de Velázquez una reunión social, con motivo de festejarse un acontecimiento íntimo.

—La señorita Tilia Moreno reunirá el viernes próximo á sus muchas amiguitas, con motivo de ser ese día su onomástico.

"KERMESSE" — La "kermesse" que ventan preparando las damas de la Sociedad de Beneficencia ha quedado definitivamente organizada y se efectuará su apertura el primero de Julio próximo, y se clausurará el 5 del mismo, con un gran baile, que, sin duda, alcanzará mucha lucidez.

DEMOSTRACIONES — Los estudiantes del Centro de Derecho y amigos, han resuelto hacer una demostración de simpatía al doctor Ernesto Larrain, por su actuación como presidente del mismo. Esta consistirá en un banquete que se llevará á cabo en uno de los principales hoteles de esta ciudad.

EN LA MISERICORDIA — El 11 del corriente se realizará una fiesta en la capilla de Nuestra Señora de la Misericordia, con motivo de ser el día de la santa patrona, á la que concurrirán numerosas familias.

A las 10 se rezará una misa cantada, estando el coro á cargo de las señoritas:

Teresa Vignoles, Angela Giglio, Juana Galdeano, Catalina y Celestina Nápoli, Juana Lydia y Paulina Merlo y Nancy Bourde.

EN LA ENSENADA — La plaza de la Merced congregó ayer á muchas familias, por ser el día señalado para repartir á los niños 400 paquetes de bombones, por la comisión popular de festejos patrios.

El reparto se llevó á cabo en medio de la alegría infantil y en presencia de numerosas señoras y niñas.

La banda de música local, amenizó el acto.

FIESTA ESCOLAR — Ayer se efectuó en el colegio del Sagrado Corazón, una fiesta que los alumnos y ex alumnos dedicaban á las autoridades escolares.

Estuvieron presentes numerosas familias.

VIAJEROS — Para Lomas de Zamora el señor Juan J. Aguña, en compañía de su apreciable familia.

—Para la capital federal el señor Benito Rolón y señora, y el señor Juan Carlos O'Connor.

—De esta ciudad para ayer el general Guillermo Rodríguez.

—De la capital federal el señor Manuel Gallo Gómez (hijo).

—De Rosario, el doctor Raúl Lafare.

—De San Juan, á donde concurrió con motivo de asistir al congreso pedagógico, el señor Víctor Mercante, y su hija Anita.

—Del mismo punto, la señorita Elida Quiroga.

—Llegó ayer en esta el diputado nacional señor A. Estrada.

—De vacaciones, el señor Heraclio Pintos.

—Para el mismo punto, la señorita Pilla Gómez Montes.

—De Dolores la señorita Encarnación Rivera.

—Encontrándose enfermo en cama, el señor Ramón Hermida.

—Gravemente de salud, la señorita Paula Pinto.

—Algo mejorada, la señorita Julia Gómez.

—Enfermo, el doctor Tomás R. García.

—El señor Fernando Oriola, ha experimentado una leve mejoría en su grave dolencia.

—Enfermo, guarda en cama de soldado, la señorita Delia Raquel Hauscarriaga.

VIALIDAD

EN EL FERROCARRIL DEL SUD—LA RENOVACION DE ABONOS

Hasta hace poco, la compañía del ferrocarril del Sud, acordaba á sus abonados una tolerancia, hasta el 5 de cada mes, para renovar el respectivo abono.

En el presente mes, sin previo aviso alguno, el día 5 se presentaron los inspectores y al que no había renovado el abono, se le cobró el pasaje respectivo.

Tal hecho no es correcto, pues si bien el abono es de primero á primero, en cambio se cobra íntegro á quien lo saca el día 6, por ejemplo, ó bien se le exige que pague dos meses para descontarle la diferencia.

El hecho que dejamos narrado, ha ocasionado innumerables protestas entre los pasajeros, no acostumbrados á estas excesivas exigencias de la empresa, y sobre todo, porque fueron sorprendidos con una disposición que no conocían.

Bueno sería, que la empresa haga conocer una fecha fija para la renovación del abono, á fin de que si existe abuso de parte del personal, sepa el pasajero á qué atenerse.

EN EL ARROYO NAPOSTA — EMBALSE DE SUS AGUAS

En la próxima sesión del Senado, debe ocuparse del proyecto de ley del senador López Cabanillas, por el que se autoriza al Poder Ejecutivo á invertir las sumas necesarias para el estudio y realización de las obras de embalse del arroyo Naposta.

Dada la importancia que estas obras revisten, para el partido y ciudad de Bahía Blanca, dicho proyecto debe ser sancionado cuanto antes, ya que constituye uno de los anhelos de su laborioso vecindario.

EDUCACION

INTERNADO DEL COLEGIO NACIONAL — PAGO DE BECAS

El Poder Ejecutivo ha resuelto en qué forma se liquidarán las becas del internado del colegio nacional que costea la provincia.

El pago de esas becas se hará directamente al internado, previa remisión de una planilla que mensualmente deberá enviar el rector del establecimiento.

Las becas sólo se liquidarán desde el día en que el alumno becado haya sido recibido en el establecimiento en calidad de interno.

Todo alumno becado que repitiera el curso, interrumpiera sus estudios ó dejara de ser interno en el colegio nacional, perderá el goce de la beca.

SUBSIDIO Á ESTUDIANTES PROVINCIALES — DECRETO DEMORADO

En verdad que está sufriendo una demora injustificable el decreto de adjudicación de becas que debe firmar el ministro de Hacienda.

A diario se nos consulta respecto de la fecha en que ese decreto verá la luz, pero debemos limitarnos á contestar que el ministro ha prometido solucionar este asunto hace ya bastante tiempo, sin que hasta ahora eso se haya producido.

Es de esperar, pues, que en la semana corriente, quede terminado este asunto porque la demora en solucionarse acarrea perjuicios á los interesados.

TRIBUNALES

EL EDIFICIO DE LOS TRIBUNALES

Un asunto que deba resolverse sin mayor demora es el concerniente del edificio de los tribunales, para que puedan funcionar en el mismo todos los juzgados y cámaras de lo civil y criminal.

Pende la resolución del asunto, del traslado de los presos de la cárcel de detenidos á otro local apropiado, lo que no podrá hacerse hasta que no se construya la proyectada cárcel modelo.

Sin embargo, existen razones de servicio público y consideraciones que surgen de la permanencia de la cárcel de detenidos en el paraje actual, casi en el centro de la ciudad, para que se dé una solución pronta á la cuestión que nos ocupa.

Se fundan las primeras en la conveniencia de reunir en un mismo edificio á todos los tribunales, de manera que los interesados no tengan, como ocurre ahora, que trasladarse de un punto á otro de la ciudad, para tramitar sus asuntos.

Por otra parte, los tribunales del crimen funcionan en un edificio inadecuado, estrecho, sin las comodidades necesarias, así para el público como para el mismo personal de las oficinas.

La indecisión en que se ha mantenido ese traslado, ha hecho que no se efectuara reforma alguna al edificio indicado, á tal extremo que carece del mueblaje necesario y hasta de alumbrado, circunstancia que crea una situación incómoda á esas oficinas.

Esa anomalía es sensible, por cuanto afecta hasta el decoro de la justicia, cuya situación es deprimente en tales circunstancias.

La permanencia de la cárcel de detenidos en el local que hoy ocupa, constituye hasta un peligro para la salud del vecindario que lo rodea, por cuanto la higiene es imposible mantenerla en ese edificio en debida forma, por carecer de los elementos necesarios y porque cualquier obra que se hiciera para tal efecto sería costosa y no redundaría en beneficio alguno, debido á que el traslado de los presos á otro punto es materia resuelta desde hace tiempo, así como porque es impropio que en el centro de la ciudad exista una cárcel, y porque la parte del edificio que ocupa es necesaria para la ampliación de los tribunales, que se impone cada día más, porque el movimiento es más activo y porque el traslado de los juzgados del crimen á ese edificio es algo que tiene que abordarse.

CRONICA POLICIAL

ESCASEZ DE AGENTES

Deficiencias que deben subsanarse

(Por telégrafo)

Martínez (San Isidro), Junio 4 — La policía presta un servicio muy deficiente. Cuatro agentes no bastan ya para la población de la localidad, que aumenta día á día.

Si á esto se agrega el abandono de su puesto, que se ve obligado á hacer el oficial encargado del destacamento, para concurrir á la comisaría de San Isidro, de 8 ½ á 12 de la noche, y de 2 á 12 m., se verá la vigilancia que pueden ejercer en este pueblo dos agentes, durante la noche, y dos á la tarde.

Este servicio policial, se implantó cuando Martínez tenía 1.800 habitantes, durante los años 1905 y 1906, pero ahora cuenta con más de cinco mil almas y las casas construídas exceden de trescientas.

La jefatura debe disponer que el encargado del destacamento permanezca aquí.

Sería de desear que se procediera en la misma forma que cuando era comisaría el actual destacamento.

ROBO Y HURTO

José Bautista Sandoval, en la comisaría de Ituzaingó, manifestó que de la chacra de su patrón, en el cuartel 5, de dicho partido, le han robado siete yeguarizos, una tanda apropiados á la orden del juez del crimen, doctor Molina, pertenecientes á Juan Tropini, quien actualiza procedente por hurto.

—A don Nicanor Moreno, vecino de Merlo, le hurtaron ayer un caballo, valuado en 70 pesos.

—En Florencio Varela le hurtaron ayer á Sebastián Rey, un caballo, cuyo valor estima en 250 pesos.

LESIONES Y DESACATO

Anteanoche, á las 9.30, el sujeto Pastor Molina, aplicó varios golpes en la cabeza á su esposa Carmen Tapia, derribándola al suelo, y en tal circunstancia, un hijo menor de aquél, llamado Pastor, le asomó á puñetazos, lesionándolo levemente en la cabeza.

Al intervenir los agentes Emilio Rivero y Ramón Rodríguez, Molina se desacató, tomándose en lucha con ellos, resultando Rivero herido levemente en la mano izquierda.

JUGADORES

En la casa de comercio de Pedro Pagero, en Bolívar, la policía de la localidad, sorprendió á varios individuos que jugaban al monte, arriesgando dinero.

Los jugadores fueron detenidos.

INFORMACION TELEGRÁFICA

(DE NUESTROS CORRESPONSALES)

TRES ARROYOS

OPOSICION Á LAS AUTORIDADES

Constitución de un comité

PROCEDERES DEL OFICIALISMO

Tres Arroyos, Junio 4 — Como se anunció hoy, se nombraron las autoridades del comité de la juventud independiente.

El acto resultó solemne, pues más de 1.500 personas simpatizantes con la causa popular llenaban el teatro Variedades.

Pronunciaron discursos entusiastas los jóvenes Cornell, Allievi, Rivolta, Maciel; todos con palabras condenatorias para el régimen imperante.

Fué designado presidente del comité el señor Teodosio Alaniz, componiendo el resto de la comisión los señores Costa, Cervini, Cornell, Rivolta, Coroni, Allievi y los quinientos adherentes.

Luego se organizaron en manifestación, que con bandas de música á la cabeza, recorrieron las calles de la ciudad hasta la plaza San Martín, donde pronunció un discurso el señor Alaniz.

Anoche el intendente y el presidente del consejo escolar, encabezando un nutrido grupo de empleados, peones de la cuadrilla municipal, encargados de la limpieza y hombres traídos de la campaña, recorrieron las calles dando gritos hostiles á la oposición.

BAHIA BLANCA

LA POLICIA DE LA TERCERA CIUDAD

CARENCIA DE ELEMENTOS Y PERSONAL

Bahía Blanca, Junio 4—Aprovechando la tregua dada por la delincuencia, se pide al jefe de policía, que mejore los servicios de la comisaría local dotándola de los elementos y el personal indispensable, pues con 14 agentes no puede atender ni medianamente el servicio de vigilancia en el radio urbano, en los numerosos núcleos de población de los suburbios, y en los distritos de Cabildo, Cuatreros, Punta Alta, Inspector White, etc.

La municipalidad contribuye con más de treinta mil pesos anuales al sostenimiento de la policía y no puede entregarle más recursos porque se resentirían otros servicios edilicios.

Esta es la municipalidad que contribuye con mayores subsidios para la policía y no encuentra en la jefatura un criterio equitativo para secundar su esfuerzo; ya que no costea todos los gastos, ni siquiera atiende lo más indispensable.

Hay subcomisarías que de noche permanecen á oscuras porque no hay con qué comprar una lámpara.

Es indispensable que se dote de mayores elementos á la comisaría local, tanto en el personal como para atenciones administrativas y de orden interno.

ALARMA EN LA ADUANA

Suspensiones y traslados

Bahía Blanca, Junio 4—El personal de la aduana local está alarmada porque teme que el administrador, señor Goñalons, aproveche el decreto, declarando en comisión á todos los empleados para satisfacer egoístas propósitos.

Hoy se anunció que varios empleados serían suspendidos y para otros se pedirá su traslado, no porque hayan cometido faltas, sino porque no gozan de las simpatías del administrador.

SAN PEDRO

LOCACION DEL MERCADO

Una propuesta extraña

San Pedro, Junio 4—Se ha presentado al Concejo Deliberante el abastecedor señor Pompeyo Cano, pidiendo en arrendamiento todos los puestos del mercado por un año, ofreciendo vender la carne á 20 centavos el kilogramo.

Como á este precio es perfectamente imposible que se venda dicho artículo, manifestación que se atribuye al mismo Cano, se teme que este ofrecimiento y la mayoría que hay en el Concejo Deliberante á favor de esa solicitud, sea un recurso para establecer un monopolio que favorezca á dicho abastecedor, afiliado al partido oficialista, en perjuicio de los demás, para restablecer y aumentar aún el precio actual, pocos días después de serle concedido el arrendamiento total.

LAS BECAS DE LA ESCUELA NORMAL—UN SINTOMA GRAVE—NECESIDAD DE UNA INVESTIGACION.

San Pedro Junio 4—Las becas que el Consejo Nacional de Educación debe distribuir á los alumnos de la escuela normal mixta de esta localidad, no han sido aún acordadas, á pesar del tiempo transcurrido, lo que ocasiona perjuicios á los solicitantes, que aguardan una resolución definitiva.

Reina mucho descontento entre los padres de los alumnos de sexto grado de la escuela normal, por haber sido desaprobados todos, en el mes anterior.

Algún defecto de organización debe existir en el grado para que el mal resultado sea total y convendría que la directora pudiera remediar á las causas que lo producen.

AVELLANEDA

SOCORROS Á LOS PERJUDICADOS POR LA INUNDACION — PREMIO Á UN EMPLEADO MUNICIPAL.

Avellaneda, Junio 4 — En la iglesia parroquial se entregaron hoy ropas á 520 personas de las perjudicadas por la inundación.

—El intendente municipal del partido, señor Alberto Barceló, hizo entrega hoy de una medalla de oro, al inspector municipal señor Leiro, por su actitud abnegada durante las últimas inundaciones.

—El comité de la juventud radical ha designado una comisión, que saldrá hoy para Pihuyo á objeto de activar la formación de un subcomité.

—Mañana la será practicada una operación en la vista á la señora Paula C. Delfino.

MERCEDES

REUNION DEL CONCEJO DELIBERANTE—VIAJEROS — CARRERA CICLISTICA.

Mercedes, Junio 4—Hoy se celebró una breve sesión en el concejo deliberante, asistiendo los concejales señores Balado, Serrain, Carranza, Ramognini, Costa, de la Vega y el intendente doctor Ballesteros.

La reunión se concretó á dar cuenta de los asuntos entrados, resolviendo volver á reunirse el martes, á las 10 de la mañana.

—Con motivo de la inauguración de la estatua al general Martín Rodríguez, en el pueblo del mismo nombre, la niña Lavallen recibió, al terminar su improvisación, una justa y prolongada salva de aplausos. Hizo entrega luego al gobernador de un hermoso ramo de flores, prenda cariñosa de los alumnos de las escuelas locales.

El gobernador de la provincia pronunció en seguida pocas palabras, para declarar que se preocuparía con preferencia del problema escolar, á fin de dotar al territorio de su mando de cuantos establecimientos de instrucción necesitaran.

EL LUNCH

Con la colocación de la piedra fundamental del colegio se dió por terminado el programa oficial y la concurrencia pasó á casa de uno de los vecinos, en vista de lo exiguo del local de la municipalidad, donde se sirvió un lunch. Después de un rato de hora de conversación, la comitiva pasó á visitar la casa de la comuna, que había sido hermosamente engalanada.

EL REGRESO

Desde la casa municipal, el gobernador y la comitiva se dirigieron á la estación, donde esperaba el tren especial para regresar á la capital federal. En el trayecto y en los alrededores de la estación, se había reunido el pueblo en masa, que tributaba ovaciones á las autoridades. Al subir los viajeros al tren, la banda hizo oir los acordes de la marcha de Ituzaingó y cuando se apagaron sus ecos, al ponerse el convoy en marcha, el gobernador Arias dirigió breves palabras al pueblo. Dijo que el Presidente de la República, como militar y como jefe de las fuerzas de mar y tierra, se había asociado al homenaje que en el día se tributaba al prócer Rodríguez, á cuyo efecto había enviado allí una delegación del ejército y al general Jones, para que lo representara. Pidió, por último, un viva al jefe del Estado, que fué contestado por millares de voces. Después de esto, el tren se puso en marcha y llegó al Once á las 5 de la tarde.

DESCENDIENTES DEL PROCER

Concurrieron ayer á Rodríguez la señora Ana Rodríguez de Urien y el señor Esteban Romero, nietos de Rodríguez, y los señores Adolfo, Martín y Fermín Rodríguez, bisnietos, además de otras personas que tienen parentesco con la familia del prócer.

MONUMENTO AL GENERAL RODRIGUEZ

LA PIEDRA FUNDAMENTAL

Ceremonias para su colocación

INTERESANTES ACTOS

El pueblo de General Rodríguez, situado sobre la línea del Oeste, se vistió ayer con sus mejores galas para recibir á las altas autoridades de la provincia y á las representaciones del ejército que asistían á la ceremonia de la colocación de la piedra fundamental, para el monumento que la gratitud nacional erigirá á uno de los más esclarecidos próceres de la independencia, y luego gobernador de Buenos Aires, el general don Martín Rodríguez.

Desde la estación, y en todo el trayecto que recorrería la comitiva para llevar á la plaza pública, las calles estaban adornadas con banderas y gallardetes, y el pueblo, desde pocos minutos después de la 1 de la tarde, se había congregado en masa en puntos estratégicos para presenciar el paso de las autoridades é invitados que debían llegar de la capital federal.

PARTIDA DE LA COMITIVA

El gobernador de Buenos Aires, general Arias; el ministro, doctor French; el director de escuelas, señor Vega; el general Jones, representante del ejército nacional; numerosos legisladores de la provincia, jefes y oficiales del ejército, los descendientes del prócer y los invitados especiales, tomaron asiento en los coches de un tren especial, que partió de la estación Once de Septiembre á la 1 de la tarde. Un grupo de distinguidas damas de las familias de los jefes del ejército y parientes del general Rodríguez, acompañaba á la comitiva.

LLEGADA A RODRIGUEZ

El tren especial llegó á Rodríguez pocos minutos antes de las 2 de la tarde, y fué recibido por numerosa concurrencia, que se estrujaba afanosa por conquistar un puesto de preferencia. La delegación del regimiento 1o de infantería, que había salido para ese punto por la mañana, hizo los honores al gobernador, y, mientras la comitiva bajaba del convoy, una banda del mismo cuerpo atronó los aires con la marcha de Ituzaingó. Después de los saludos y presentaciones de estilo, el gobernador, que daba al brazo á la señorita Cora Trelles, representante de la madrina, señora de Zubiaurre, inició, seguido de una gran columna de pueblo, la marcha hacia el sitio de la ceremonia.

A ambos lados de las calles por donde avanzaba la comitiva, dos filas de alumnos de las escuelas del pueblo saludaban á las altas autoridades de la provincia. Los niños y las niñas lucían escarapelas con los colores nacionales, y tenían en alto pequeñas banderas argentinas.

ACTO ESCOLAR

A una cuadra de la plaza principal, en un amplio terreno que no pudo haber sido mejor elegido para el objeto, se procedió acto continuo á colocar la piedra fundamental de un gran colegio, cuyo edificio comenzará á ser construído en breve. El gobernador y la comitiva subieron á un tablado, y allí hizo uso de la palabra el comisionado escolar, señor Goenaga. Tuvo éste pasajes elocuentes al referirse á los continuos esfuerzos de las autoridades argentinas para fomentar la educación del niño, base de la grandeza de la patria. Recordó á los grandes hombres del país que primero se había preocupado de la educación, y cantó un himno de gloria al gran Sarmiento. Dirigiéndose al gobernador Arias, le pidió en nombre de los niños allí reunidos, que tratara por todos los medios posibles, de difundir las escuelas en todo el territorio de la provincia, en la seguridad de que las futuras generaciones harán honor á la gratitud nacional.

Recordó, en sus lineamientos generales, la gloriosa actuación del prócer y sus trabajos durante el tiempo que gobernó la provincia, para difundir la instrucción pública. Tuvo conceptos que arrancaron nutridos aplausos al referirse á la honestísima administración de ese soldado, que tuvo más que nadie la intuición de lo que un día llegaría á ser la patria, grande por el desenvolvimiento de sus riquezas naturales, y grande por la ilustración de sus hijos, educados en las escuelas que él creara y fomentara, como uno de los más patrióticos deberes de su gobierno.

El señor Hoyo fué largamente aplaudido en cada uno de los párrafos de su discurso.

LA COLOCACION DE LA PIEDRA

Terminado el discurso del señor Hoyo, la comitiva descendió del tablado y rodeó el sitio donde debía ser colocada la piedra fundamental del monumento. Previa la bendición impartida por el cura de la localidad, se firmó el acta respectiva, para seguirse luego con la colocación en la urna de los diarios del día, medallas conmemorativas y el acta. Hecho esto, la piedra fué cerrada y cubierta con tierra, cuyas primeras paladas echaron el gobernador, la madrina, el ministro French, el comisionado señor Hoyo, y los miembros de la municipalidad.

EL PALCO OFICIAL — LA CONCURRENCIA ESCUCHANDO EL HIMNO NACIONAL

EL GOBERNADOR DE LA PROVINCIA Y SU COMITIVA AL LLEGAR AL SITIO DESTINADO PARA LA CEREMONIA

DEPORTES: CARRERAS -- FOOTBALL -- RUGBY -- AEROSTACION -- ESGRIMA

DEPORTES

CARRERAS DE CABALLOS

HIPODROMO ARGENTINO

LA REUNION DE AYER

UNAS LUCHAS EN CONTRADICCION

El clásico "Hipódromo Argentino"

VICTORIA DE ENERO

Sobresaliente resultó la reunión llevada á cabo ayer, en el hipódromo Argentino, contribuyendo á ello el gran clásico, "Hipódromo Argentino", y la tarde verdaderamente primaveral que los aficionados disfrutaron.

La concurrencia que asistió al hipódromo fué enorme, y de ello podrá dar una idea la venta total de boletas que alcanzó la alta cifra de $70.926,—.

Tres favoritos salvaron la meta, no se produjo bochorno de consideración, y los espectadores presenciaron cuatro finales reñidos.

Una nota desagradable que quedó atenuada por su falta de consecuencias, la constituyeron las rodadas de tres animales en la prueba inicial, é igual número en el handicap de fondo.

Después de disputarse cuatro carreras, la campana anunció el desfile de los competidores del premio clásico "Hipódromo Argentino", prueba en 2.800 metros, dotada de 15.000 pesos al vencedor, y en el que tomaban parte 11 animales de alta clase, los mejores de nuestro turf, faltando á la cita Aphrodite, el producto ganador de mayores sumas en lo que va de la temporada, y que quedó recluída en su box por haberse sentido levemente de un remo delantero en la tarde de la víspera.

La de ayer ha sido por los elementos que entraban á la arena, la importancia de la carrera, el desarrollo y final de la misma, la prueba más lucida de la temporada.

Fueron de la partida: el tordillo Eclair, 60 kilos, con la monta de Francisco Arouri; Emilunga 58, Alberto Irusta; Anzuénaga 56, Carlos Bustos; Enero 56, Arturo P. Irusta; César Borgia 60, Esteban Rodríguez; Mouchette 54, Medardo Bonilla; Escarcha 54, Raimundo Rivero; Larrea 56, Ramón Sánchez; Amsterdam 56, Luis Laborde; Pipiolo 56, Daniel Cardoso; y la yegua importada Evolución 58, Juan Fernández.

Se temía que establecer forzosamente una lucha entre los animales de tres años (los que actuaron mejor en la temporada del año próximo pasado, con excepción de Espíritu y Arequito), y los de más edad, representados estos últimos por el tordillo Eclair, Emilunga, César Borgia y Evolución.

La victoria y otros puestos de primer orden correspondieron á los "three years": Enero, el potrillo de más clase de 1910 resultó vencedor precediendo por una cabeza al desheredado Larrea que, parece predestinado por decirlo así á ocupar el segundo placé; tercero finalizó Amsterdam, y cuarta Mouchette.

Evolución (cuatro años) terminó quinta, Escarcha y Pipiolo (tres años) sexta y séptimo respectivamente, y octavo, el favorito Eclair.

Anzuénaga se presentaba á hacer juego para su compañero Enero y hostilizar hasta donde fuera posible á Eclair, y por cierto que desempeñó muy bien su misión.

Evolución, yegua de gran origen, había hecho su estreno en el clásico "Los Haras", en donde demostró una guapeza no común.

Mouchette reapareció no ha mucho con resultado negativo, no obstante sus óptimos ejercicios en privado.

César Borgia nunca ha sido un animal de empuje, y una tras otra vez ha fracasado, poniendo de manifiesto que es un caballo de ocasión que saca partido en los finales.

Enero no se presentaba en público desde el 3 de Diciembre, día en que finalizó á un cuerpo de Espirita, en el clásico "Capital", carrera en que los 2.200 metros se cubrieron en 2'18". En una presentación anterior (premio "Comparación") fué el ganador de la carrera, venciendo á Paratiere.

Emilunga está cargado de años y de victorias y derrotas, y para nadie es un secreto que desnudo de una gran campaña, los caballos "falsean" si hemos de emplear tal vocablo de los carreristas.

Eclair ha perdido, si no la gran velocidad inicial que le ha hecho célebre, por lo menos la resistencia que tenía para la lucha.

Larrea es sumamente veloz, en los tramos finales cubre mucho terreno, pero es un animal de difícil dirección.

Escarcha, al igual de César Borgia, saca provecho de todo tren fuerte que se hasa, corre á las pérdidas á imponentes condiciones á sus adversarios cuando éstos se encuentran agotados.

Las más de las veces la suerte le ha sido adversa á Amsterdam, potrillo de fibra que desde el primer momento toma colocación en los puestos de peligro y lucha con coraje en los metros finales.

Pipiolo es muy regular: pero tiene los méritos de la mayoría de los animales antes nombrados.

Las cotizaciones acusaron las siguientes cantidades:

Eclair.	15.747	4.677
Amsterdam.	12.206	8.011
Enero y Anzuénaga	9.174	5.713
Pipiolo.	8.682	6.009
Mouchette.	7.760	5.260
Larrea.	7.131	4.548
Escarcha.	4.978	2.551
Evolución.	3.093	2.098
Emilunga.	2.761	1.827
César Borgia.	1.590	1.242
Totales:	73.142	42.926

Los once animales se pusieron en línea.

A Anzuénaga, que tenía que hacer un tren desenfrenado y ofrecer lucha desde el primer instante al favorito, le cupo el mejor puesto al lado de la empalizada.

A Eclair, que tenía fortuna é irremisiblemente que desenvolver su acción de punta á punta, le cupo el penditimo puesto, cerca del lado exterior colocación no muy aparente para entrar en carrera moviendo ésta con un tren vertiginoso, como acostumbra á hacerlo.

Las cintas fueron levantadas. Anzuénaga tomó la punta con gran decisión.

Eclair no pudo puntear, lo que no impidió que se lanzara en persecución del hijo de Jardy.

Amsterdam se colocó tercero, Larrea cuarto, César Borgia, quinto, Enero sexto (contenido en su acción), Pipiolo séptimo, Mouchette octave, y Emilunga novena.

Escarcha y la importada Evolución cerraban la marcha.

Al cruce al viaducto y tal orden de colocación no varió sensiblemente. La vista de los aficionados estaba fija en la lucha que se entablaría entre el delantero y su constante perseguidor, Eclair, los cuales se habían adelantado cinco cuerpos del resto del lote.

Frente á la cúpula Belgrano, el tordillo dió alcance á Anzuénaga y al llegar al palo de los 1.200 metros, el hijo de Orange y La Tronda, tomaba posesión de la punta.

Eclair disparó y pretendió batir desde ese momento á sus rivales.

En la juntura de las dos pistas, Amsterdam cerca de la empalizada y Larrea por el centro, de la pista se abrocaron al tordillo, y Enero estrechó las distancias esperando el momento oportuno para hacer una atropellada con éxito.

En el palo de los 2.500 metros, Amsterdam dió fácil cuenta de Eclair y otro tanto hizo en seguida Larrea pareciendo que el triunfo correspondería á uno ó otro.

A la altura de la tribuna del paddock, Enero fué estimulado con el látigo, respondiendo el guapo hijo de Old Man al llamamiento de su piloto, y bien pronto dominó á Amsterdam, y tras reñida é impresionante lucha logró vencer á Larrea en la misma raya, por una cabeza de ventaja.

Amsterdam terminó tercero á un cuerpo del pensionista del stud Livingston.

Los otros puestos, dentro y fuera del marcador, ya han sido señalados al principio de esta misma reseña.

Una vez que Enero regresó al pesaje, una estruendosa salva de aplausos saludó á su piloto, y al compositor Tomás Condo.

—

Catorce yeguas de 3 años de edad, once ganadoras de una carrera y tres perdedoras, se presentaron á disputar la prueba inicial.

Los honores del triunfo correspondieron á Miss Nelly, irregular hija de Neápolis y Trágica, la que aventajó en la meta por una cabeza á Optima.

Gallareta (armada en lanca), así que las cintas dieron paso, se destacó al frente con intenciones de recorrer la distancia de 1.400 metros de uno á otro extremo, Stellata, Optima, Criquette, Glinka y Miss Nelly, se pusieron en seguimiento de la veloz hija de Greenan.

En el palo de los 700 metros, Optima se puso al costado de Gallareta y ésta, sin ser estorbada, rodó con su piloto Gabriel Torterolo.

Naamá con Juan Insaurralde, y Ayesha con el aprendiz Ignacio Ruibal, se habían acercado á las delanteras, y rodaron detrás de Gallareta.

A Miss Nelly se le presentó un "claro", y estrechando las distancias pronto se puso al costado de Optima, á quien venció á rigor de látigo.

Glinka y La Dusse II ocuparon los puestos restantes en el marcador.

Los jockeys que rodaron instantes antes, no sufrieron lesiones, y sólo Ruibal recibió un golpe, sin consecuencias, en la mandíbula inferior.

Los trabajos sugerentes en privado de la potranca Aibahaca ex Acedera, dieron motivo para que la cátedra sostuviera á ésta con la tercera parte de las boletas, favor que fué correspondido por la pensionista de la ocurie Sang Géne, al hacer suyo el premio "Viña del Mar", por dos cuerpos y al galope.

Pomponette se encargó del tren, seguida por Red Rose (ésta hacía su estreno), Albahaca, Maiká, Altanerita é Isis II; frente al tinglado, la última de las nombradas sustituyó á la pensionista del stud Hyde Park; pero Albahaca, que corrió con gran acción, sin esfuerzo alguno tomó luego posesión del puesto de peligro para precoder á Isis II, Adel y Matchicha.

Un final muy reñido ofreció el premio "Epson", reservado para potrillos no ganadores, prueba en que Salteador y Octavio compartieron los favores de la cátedra.

Pedernera y el desgraciado Masónico (que cuenta con tantos placés como pruebas ha disputado), fueron cotizados en tercero y cuarto término.

Como de costumbre, Masónico ensoñó el camino, con objeto de batir á sus adversarios de punta á punta, fracasando como en reiteradas ocasiones en tal tentativa.

Pedernera, Octavio, Salteador y Germánico, iban cerca del pensionista de la ocurie Atenas.

Al llegar á la tribuna oficial, Masónico dió muestras de cansancio y sin lucha se entregó primero á Germánico y luego á Pedernera y Salteador.

Entre el ganador y Pedernera no hubo más distancia que medio pescuezo.

La cuarta carrera estaba reservada para potrillos y potrancas ganadores de una carrera no clásica, y se presentaron todos los siete inscriptos, excepción de Sisifo que el día de la víspera disputara una carrera de esta índole.

Meyná que dispensaba dos kilos á sus cinco adversarios, contó con un favoritismo abrumador: 21.000 boletas á ganador en un total de 46.000; corrido en el fondo y fuera de carrera, el pensionista del stud Pandero terminó tercero y á dos cuerpos del ganador.

Toté tomó la punta conservándola por espacio de 150 metros, al cabo de los cuales cedió sus posiciones á Trifle; este hermano de Mafena aseguró la victoria desde ese momento, y sin inquietarse de la persecución que le hiciera coronel Murga salvó la meta delante de éste y con gran facilidad.

Meyná alcanzó á rigor de látigo el tercer puesto, Toté el cuarto, Manika el quinto, y Malpica el último.

El handicap de la milla ofreció un final reñidísimo al punto que se tuviera que esperar el fallo del Juez de raya quien dió como ganadora á la gran favorita Astartè.

Old Medow y Leoncio se pusieron á la cabeza del lote, precediendo á Riesco, Dalesman, Agripina y Sarah Bernhardt. En mitad de la recta, Riesco y Astartè pasaron al frente en tren de lucha la que terminó en la misma meta con media cabeza á favor de la pensionista de la ocurie Hileret, Agripina y Sarah Bernhardt terminaron en los puestos inmediatos.

Ocho animales de poca calidad se presentaron á disputar el handicap de fondo, entre ellos Eros que el día anterior había corrido una prueba de 2.700 metros sin obtener figuración en el marcador.

Esbelta se lanzó al frente consiguiendo pronto hasta diez cuerpos de ventaja sobre Espadín y Victoriosa.

Frente al stud Iceache, Victoriosa, que estaba sentira de un remo posterior, rodó en forma extraña, y tras de ella cayeron Verdugo y Petrimetre.

El jockey Emilio Sormani y los aprendices Carmelo Fernández y Vanvas, Ramal, Rico Tipo, Volapié, Masónico 56, (cuarto), y Octavio.

Ganada por medio pescuezo.
Tiempo: 1'14" 1/5.

Premio "Longchamps", 1.400 metros. Productos ganadores de una carrera. Peso: 54 y 52 kilos—Triffe, zaino, 3 años, por Master Willis y Tryphena, del stud Three Stars (Domingo Torterolo), pesos 9.80 y 4.30; segundo, Coronel Murga, pesos 9.50; tercero Moyna, 56 kilos.

No placé: Malpica, Toté (cuarta), y Manika.

Ganada por un cuarto de cuerpo.
Tiempo: 1'27" 1/5.

Clásico "Hipódromo Argentino" 2.800 metros.—Enero, zaino, 3 años, 56 kilos, por Old Man y Enfantine, de la ocurie Castells (Arturo P. Irusta), pesos 14.35 y 4.85; segundo Larrea 56, pesos 5; tercero Amsterdam 56, pesos 3.70.

No placé: Eclair 60, Emilunga 58, Anzcénaga 56 (con Enero-, César Borgia 60, Mouchette, 54 (cuarta), Escaroha 54, Pipiolo 56 y Evolution 58.

Ganada por una cabeza.
Tiempo: 2'23" 3/5.

Premio "Chantilly", 1.600 metros—Astarté, zaina, 3 años, 49 kilos, por Diamond Jubilee y Rose Royale, de la ocurie Hileret (Roque Romanelli), pesos 5.80 y 3; segundo Riesco 50, pesos 6 tercera Agripina 48, pesos 6.

No placé: Old Medow 58, Sarah Bernhardt 55 (cuarta), Leoncio 52, Crucifix 46, Donizetti 43 y Dalesman 40.

Ganada por media cabeza.
Tiempo: 1'39" 3/5.

Premio "Newmarket", 2.000 metros—Turerón, alazán, 4 años, 47 kilos, por Etolo y Turquesa, del stud Dulcamara (Argentino Digena), pesos 6.15 y 2.90; segunda Eshelta 55, pesos 3.40; tercero Espadín 46, pesos 3.65.

No placé: Eros 55; Victoriosa 52 (rodó), Gourmet 51 (cuarto), Verdugo 40 (rodó) y Petimetre 40 (rodó).

Ganada por dos cuerpos.
Tiempo: 3'15" 2/5.

VARIAS NOTICIAS

Procedencia de los vencedores en la reunión de ayer, en Palermo.

Miss Nelly, haras Las Ortigas; Albahaca, El Moro; Germánico, ídem; Triffe, La Alicia (Rosales); Enero, El Moro; Astartè, Las Ortigas; Turrón, El Carmen.

Antecedentes de los dos años que obtuvieron ayer su primer triunfo:

Albahaca, nació el 28 de Agosto de 1908. Es hija de Orange y Artemisa, ésta nacida en el mismo establecimiento en 1900, é hija de Eridan y Alfalfa por Zanoni y Piglé (Chivalrous).

Artemisa es hermana materna de Muguet, Almena, Anis y Anucena II.

Alfalfa es 3/4 hermana del célebre Amianto. Albahaca lo es entera de Arsalaana, Aloé (Montevideo), Alucema (Chile) y Artica.

Albahaca, (ex Acedera), fué adquirida en pesos 5.000 por el señor D. Real Sainz, en las ventas de 1910.

—Germánico, nació el 12 de Septiembre de 1908 Es hijo de Germinal y Billa, ésta nacida en el haras El Moro, en 1901 é hija de Eridan y Bijou, por Frederick The Great y Bregonia (Speculum).

Bijou es hermana materna de Borges y Passerelle.

Germánico lo es entero de Bornes y Duchón. No vino á ventas en 1910.

HIPODROMO LA PLATA

RESULTADO DE LAS CARRERAS DE AYER

Premio "Pía", 1.200 metros—1o. Telémaco 58 kilos (F. Rosetti), 2o. Mateo 53, 3o. Labrador 49.

Dividendo del 1o., $ 9.50 á ganador y 3.50 á placé; del 2o., 3.60; del 3o., 10.10.

Ganada por un cuerpo.
Tiempo: 1'23" 1/5.

Premio "Pintador", 1.200 metros—1o. Toothaché 58 kilos (J. Quintanos), 2o. Don Facundo 58, 3o. Hechicera 56.

Dividendo del 1o., $ 18.40 á ganador y 5.20 á placé; del 2o., 4.30; del 3o., 6.40.

Ganada por medio cuerpo.
Tiempo: 1'14".

Premio "Plutón", 1.300 metros—1o. Sacro 43 kilos (F. Anguarte); 2o. Noveno 52, 3o My Dear 47.

Dividendo del 1o., $ 9.00 á ganador y 4.10 á placé; del 2o., 6.60; del 3o., 3.20.

Ganada por 3/4 de cuerpo.
Tiempo: 1'23".

Premio "Primera", 1.800 metros—1o. Morocha 47 kilos (T. Cisneros), 2o. Juncal 54.

Dividendo del 1o., $ 21.10 á ganador y 6.70 á placé; del 2o., 8.80.

Ganada por 1 y 1/2 cuerpo.
Tiempo: 1'39".

Premio "Pepa", 1.100 metros—1o Reo 55 kilos (H. Perna), 2o. Don Protasio 55, 3o. Boer 55.

Dividendo del 1o., $ 5.40 á ganador y 2.70 á placé; del 2o., 2.00; del 3o., 3.70.

Ganada por un cuerpo.
Tiempo: 1'8" 1/5.

Premio "Primer Paso", 1.000 metros—1o. Wellington 54 kilos (M. Alvarez), 2o. Egg Cup 52, 3o. Ebriety 52.

Dividendo del 1o., $ 72.50 á ganador y 8.50 á placé; del 2o., $ 4; del 3o., 2.80.

Ganada por un cuerpo.
Tiempo: 1'2" 3/5.

Premio "Porteño", 1.200 metros—1o. Farola 51 kilos (A. Lauria), 2o. Lagartija 49, 3o. Emperatriz 47.

Dividendo del 1o., $ 12.40 á ganador y 3.80 á placé; del 2o., 5.50; del 3o., 3.70.

Ganada por medio cuerpo.
Tiempo: 1'16".

CARRERAS EN EL ROSARIO

(Por telégrafo)

Rosario, Junio 4—Esta tarde se llevó á cabo la reunión hípica de costumbre, en el Hipódromo Independencia, de esta ciudad. He aquí los resultados generales, en las diferentes pruebas del programa:

Primera carrera, 1.100 metros—1o. Mozuelo (D. Ovando), pesos 5.20 y 2.90; 2o Salamanca, pesos 4.10; 3o. 9 de Julio, pesos 4.10.

Ganada por uno y medio cuerpo.
Tiempo: 1'8" 1/2.

Segunda carrera, 1.400 metros—1o. Saint Marca (C. Saavedra), pesos 7.30 y 3.50; 1o Brillón (P. Sánchez), pesos 3.45 y 6.15; 3o. Plancon, pesos 9.50.

Ganada por un cuerpo.
Tiempo: 1'27".

Tercera carrera, 1.600 metros — 1o. Infiltis (J. Bagó), pesos 27.80 y 5; 2o. Malayo, pesos 2.75; 3o. Picadilly, pesos 3.50.

Ganada por medio cuerpo.
Tiempo: 1'41" 4/5.

Cuarta carrera, 1.100 metros — 1o. Goodwood (C. Alvaren), pesos 8.15 y 3.55; 2o. Lirio, pesos 14.40; 3o. Brocolito.

Ganada por cuerpo y medio.
Tiempo: 1'8" 2/5.

Quinta carrera, 1.600 metros — 1o. Bribon, pesos 14.50 y 4.10; 2o. Basalto, pesos 4.15; 3o. Lady Bill, pesos 8.25.

Ganada por medio pescuezo.
Tiempo: 1'40".

CARRERAS EN MONTEVIDEO

(Por telégrafo)

Montevideo, Junio 4.—En el hipódromo Nacional de Montevideo, verificóse esta tarde una interesante reunión de carreras. La tarde espléndida, favoreció á la fiesta hípica que contaba con un programa interesante, y el premio clásico "Zabala", handicap para todo caballo, sobre 1.600 metros, y con una prima al vencedor de $ 3.000 oro.

He aquí los detalles completos:

Premio "Barradero", 1.000 metros—1o. La Marcelina 57 años, 2 años, colorado, por Gallowa y La Marcelina, del stud Criollas (C. Carminati), pesos 7 y 2.05; 2o. Aplauso 57, $ 4.15; 3o. Milonga 56, 1 cuerpo.

Tiempo: 1'.

Ganada por 4 cuerpos.

Premio "Gordon", 1.400 metros—1o. Cascabel 59 kilos, 4 años, zaino, por Langtree y Tuppela, del stud Independencia (F. Costa), $ 23.05 y 8.20; 2o. Amena 55, $ 4.65; 3o. Gusanita 47, $ 6.40.

Tiempo: 2'36".

Ganada por la pelota.

Premio "Damasia", 1.300 metros—1o. Argentino 59 kilos, 3 años, colorado, por Simondide y Tupisa, del stud. Santa Lucía (J. J. Zapata), $ 14.05 y 4.80; 2o. Diadema 53, por Galloway y Corsa, $ 3.05; 3o Piccola 53, por Ovación y Palestina, $ 12.70; 4o. Guerrillero 55, por Guerrillero y Welcome Nugget.

Tiempo: 1'36" 3/5.

Ganada por varios cuerpos.

Premio "Almendrina", 1.600 metros—1o. Mago 51, kilos, por Bay Fox y Bruja, del stud Escocés (G. Loos), pesos 15.35 y 5.75; 2o, Sister Anne 49, $ 3.25; 3o. Alto Nilo 57; 4o. Pruequin 55. Ganada por un cuerpo.

Tiempo: 1'35" 3/5.

Premio clásico "Zabala" 2.000 metros—1o. Express II 58 kilos, 3 años, alazán, por Dieudonne y Rosalinda, del stud Principiante (N. Ledesma), pesos 3.10; 2o. Soberano 59; 3o. Etoile Rouge 50.

Tiempo: 2'4" 2/5.

Ganada por 1 1/4 cuerpo.

Premio "Romate", 1.400 metros—1o. Tonta 44 kilos, 4 años, zaina, por Darwin y Tontina, del stud Ituzaingó (N. Carbonel), $ 100.55 y 25.05; 2o. Generalísimo 41, $ 55.65; 3o. Medusa 52 (argentina), $ 5.35; 4o. Coqueton 57.

Ganada por cuerpo y medio

Tiempo: 1'26".

Premio "Myosotis", 1.300 metros—1o. Sarcasmo 58 kilos, 4 años, doradillo, por Forfarshire y Lady Spencer, del stud Marcñas (C. Carminati), pesos 6.40 y 3.30; 2o. Entre Nous 59, pesos 5.30; 3o. Dictador 53, $ 3.20; 4o. Albeador 50 (argentino).

Ganada por 2 cuerpos.

Tiempo: 1'57" 3/5.

CARRERAS EN RIO DE JANEIRO

(Por telégrafo)

Rio de Janeiro, Junio 4 — A pesar de la tarde lluviosa, se llevó á cabo la reunión hípica, organizada por el Hipódromo del Jockey Club de esta ciudad.

El programa contaba con la base del clásico "San Francisco Javier", sobre 2.100 metros.

He aquí el resumen:

Primera carrera, 1.900 metros—1o. Vivaz, (francés); segundos Borrana (inglesa), Manola (francesa).

Segunda carrera, 1.500 metros—Tocacio (inglés); segundos Quo Vadis (inglés), Bayane (francesa).

Tercera carrera 1.600 metros—Marta (francés); segundos River Plate (uruguayo), Derby Club (francés).

Cuarta carrera, 1.009 metros—Gerfaut (francés); segundos Zilda (norteamericana), Mariolata (argentina).

Clásico "San Francisco Javier", tres cuartos de prima—2.100 metros—Jockey Club hijo de Etix y Tourmaquet (francés); segundos Zadig (inglés), Honor (francés).

Gran Premio "Crusoiro do Sul", cinco cuartos de prima, 2.400 metros—Roxana hija de Piquet y Jurandy; segunda Bien Aimé (brasileños).

Séptima carrera, 1.650 metros—Dieudonné (francés); segundos Lusitano (francés), Almirante Tamandaré (argentino).

CONCURSO DE DOMA

EN LA SPORTIVA ARGENTINA

Después de la ascensión del globo "Buenos Aires", se dió comienzo á la segunda reunión del concurso interprovincial de doma, con recado, para optar el premio donado por el Ministro del Interior.

El programa anunciado se desarrolló en todos sus números, con relativo interés por parte del numeroso público, que poco acostumbrado á escenas emocionantes, demostró su desagrado en varias ocasiones al ver caer algún jinete.

El domador Justiniano Baldía, de la provincia de Salta, al enlazar un potro libre, cayó del caballo que montaba, y éste le golpeó en la caja torácica.

La enlazada de zorros y avestruces produjo mucha hilaridad en el público, y gustó más que la doma; pero no obstante los esfuerzos realizados por los jinetes, no les fué posible enlazar á ninguno.

Este número del programa fué presenciado por el Presidente de la República, que se encontraba en el palco oficial acompañado del general Ignacio Garmendia, el gobernador de Jujuy, barón De Marchi, Adrián Anchorena y algunas damas.

La fiesta terminó con la reunión de todos los jinetes frente al palco oficial.

AEROSTACION

ASCENSION DEL GLOBO BUENOS AIRES

Ayer, á las 2.25 de la tarde, partió del local de la Sociedad Aerotiva Argentina, en Palermo, el aerostato "Buenos Aires", tripulado por los señores Jorge Newbery, Néstor F. Cano é Imch.

Después de permanecer un largo tiempo en el aire, el globo y sus tripulantes descendieron en el establecimiento del ingeniero Jorge Duclout, en Monte Grande.

FOOTBALL

RIVER PLATE CONTRA RACING

VENCEDOR RIVER PLATE POR 3 GOALS CONTRA 1

Este partido correspondiente al campeonato de primera división se jugó en la tarde de ayer, en el field que posee el club River Plate en la Floresta Sur. Acudió á presenciarlo numeroso público.

Pocos minutos antes de las 3 de la tarde, bajo las órdenes del referée, señor Hugo Gondra, se alistaron los teams de la siguiente manera:

River Plate: D. De Ambrosi; F. Gómes y A. Chiape; C. J. Rossi, A. Badaracco y L. Peria; D. Abbatangelo, A. Ameal, A. Prandoni, A. Tula y A. Borgogne.

Racing: A. Schneidewind; R. J. Seminario y A. Reyes; A. Batular, J. Chaco y E. Winne; J. M. Perinetti, C. Hoffmann, S. Sayanes, A. Chaco y L. Burgos.

Previo sorteo de práctica ganado por el capitán del team local, que decidió jugar de espaldas al sol, se inició el juego con el ataque persistente de los visitantes, que, situados en las inmediaciones de la ciudadela local, obligaron á sus defensores á esforzarse para evitar la apertura de score.

Los forwards de River Plate no perdieron tampoco oportunidades para mostrarse peligrosos en la ofensiva, llevando ataques mejor combinados que sus contrarios, empleando, además, la buena táctica de pases largos, que es precisamente la que conviene en partidos en que las fuerzas son equilibradas.

El primer goal correspondió al team local, que lo obtuvo por intermedio de Abbatangelo, á los 24 minutos de juego, después de un bonito esfuerso personal en un entrevero frente á la valla visitante.

El juego se reanudó en seguida y de nuevo Racing fué el primero en obligar la intervención de De Ambrosi que dicho sea de paso, jugó admirablemente, pero la ciudadela de River Plate se mantuvo invicta.

Mientras tanto, los forwards locales al faltar cinco minutos para la terminación del primer período, consiguieron un segundo goal, hecho por Borgogne de un espléndido tiro al recibir un pase de Amsal.

Un minuto después River Plate se acreditó el tercero y último goal de esta manera. Tula, en las proximidades de la valla de Racing y después de anular la intervención de Seminario, envió un fortísimo tiro, que salvó á duras penas Schneidewind, dejando la pelota á no más de dos pasos de sus dominios, en donde la tomó Amsal y la alojó en la red, mientras Schneidewind permanecía en el suelo caído.

En el segundo período no variaron las características del partido, y Racing tuvo un único goal, á los 17 minutos, por intermedio de Perinetti.

Inútiles resultaron los esfuerzos de uno y otro bando para hacer variar el score, y vencido al referée anunció el final del tiempo reglamentario, el triunfo correspondiente á River Plate.

Mismo correspondiente al referée señor Hugo Gondra.

SAN ISIDRO CONTRA ESTUDIANTES

VENCEDOR SAN ISIDRO, POR DOS GOALS CONTRA CERO.

Ante numeroso público, en San Isidro, se jugó ayer este partido oficial correspondiente al campeonato de primera división.

A las 2 de la tarde, Mr. Harris, señor Héctor Alfano, llamó á los teams que se presentaron representados por los siguientes jugadores:

San Isidro: C. T. Wilson, J. Bello y A. Rivas; J. A. Roresi, J. Goodfellow y M. Malbrán; E. Fernández, V. Paulsen, J. O. Gil, R. S. Malbrán y A. R. Meira.

Estudiantes: A. Bergalli, T. Landó y W. Parkinson; A. Longhi, M. Susan y V. Rojo; J. M. Luperne, A. Cambas, A. Marigul, L. Brosgi y J. Sima.

R. Lanús, árbitro del team de Estudiantes, ganó el sorteo preliminar, y decidió jugar de espaldas al sol.

Durante los primeros quince minutos de juego, San Isidro atacó de continuo, obteniendo varios corners que fueron tomados en buena forma por Fernández y Meira, y anulados admirablemente por la defensa contraria.

A partir de este momento, el juego se equilibró y por igual ambas ciudadelas corrieron el mismo riesgo de caer vencidas, hasta que, llegados á los 15 minutos, un centro de Fernández fué tomado de bolea, por R. Malbrán, quien marpó con un violento tiro el primer tanto para su bando.

En el resto del primer período no aconteció jugada digna de mención.

Reanudado el juego, después de un corto descanso, se obsérvó que á Estudiantes sólo le representaban diez jugadores, pues Rojo se vió en la necesidad de no volver al field.

A pesar de esto, Estudiantes, que contaba con sólo cuatro forwards, pues Broggi había pasado al puesto de half back, atacó duramente, pero con resultado negativo, debido al empleo de mala táctica de acción.

Por espacio de 20 minutos Estudiantes quedó reducido á nueve jugadores, por haber sufrido Luperne la luxación de la muñeca.

A los 50 minutos de juego, Meira y Malbrán avanzaron en combinación por el wing izquierdo, terminando el último de los nombrados, con un pase largo á Fernández, y éste á su vez, á Gil, quien, encontrándose en las inmediaciones de la valla contraria, no tuvo dificultad en anotar para San Isidro el segundo y último goal á su favor.

En lo que faltaba para completar el tiempo reglamentario, Estudiantes se mantuvo en la ofensiva: pero sin conseguir descontar la ventaja que le llevaba el adversario.

Sin otras incidencias finalizó el partido, durante el cual se adjudicó San Isidro dos goals contra cero, como queda expresado.

De San Isidro, todos por igual, contribuyeron al éxito del team, y de Estudiantes se destacaron por su ofena juego los hermanos Susan y Parkinson.

Actuó correctamente de referée el señor Héctor Alfano.

PORTEÑO CONTRA BELGRANO

VENCEDOR PORTEÑO POR TRES GOALS CONTRA UNO

En la cancha de Belgrano, ante numeroso público, se jugó ayer este partido, correspondiente al campeonato de la primera división.

Belgrano tuvo que suplir la ausencia de Sheridam, quien fué reemplazado por Ratcliff, el antiguo internacional. Porteño, á su vez, se presentó con el máximo de su poder.

En el primer tiempo que fué el más interesante del partido, el juego fué equilibrado, si bien los delanteros de Belgrano llevaron los ataques más á fondo que sus contrarios. En el segundo tiempo, primó en la ofensiva el cuadro visitante.

A las órdenes del referée señor J. Rigiardo, se alistaron ambos cuadros, formados por los siguientes jugadores:

Belgrano: A Luraschi, W. Millward y H. R. Bell; H. T. Grant, R. H. Ratcliff y T. L. Hughes; C. Vignolles; R. Daly, R. W. Parsons, J. Morgan y R. Perkins.

Porteño: J. J. Rithner, H. Viboud y J. Cucchi; C. Smith, D. Bacigalupi y O. Duhanel; A. Galup Landa, A. Marques, A. Piaggio, M. Genoud y F. Debenedetti.

El sorteo de práctica fué ganado por el capitán de Porteño, quien decidió jugar de espaldas al sol.

A las 3 de la tarde, Parsons dió el puntapié inicial, haciendo avanzar la línea delantera de Belgrano, que llevó el juego al campo de los visitantes, donde Cucchi devolvió la pelota al centro de la cancha.

Por su parte, los visitantes llevaron un recio ataque encabezados por Genoud y terminando con un tiro algo alto.

El partido continuó desarrollándose en forma que suscitó bastante interés, aunque el score no fuese abierto debido á la buena defensa de ambos cuadros, que alternativamente pasaron por momentos de verdadero peligro.

A los 40 minutos de juego, Piaggio se posesionó de la pelota y después de esquivar á los backs locales venció á Luraschi con un tiro corto y marcó así el primer goal para los visitantes.

Poco después, al terminar el primer período, marcaba el score un goal á favor de Porteño.

Después de un breve descanso se reanudó el juego y de salida los delanteros de Belgrano pasaron al campo de Porteño y obtuvieron al minuto un goal, por intermedio de Perkins, quien aprovechó un momento en que Rithner había caído, para marcar, mediante un fuerte tiro cruzado, el único tanto de Belgrano.

Dos minutos más tarde, Genoud y Márques, llevaron un ataque combinado, al que puso término Piaggio, quien, desde una posición dudosa, marcó el segundo goal para Porteño.

Belgrano trató en toda forma de recuperar el terreno perdido; pero la defensa de Porteño, que jugó un gran partido, durante el cual se destacó especialmente Rithner, anuló todas las tentativas locales.

A los 20 minutos, Piaggio tomó un pase de Galup Landa y con un tiro fuerte, venció por tercera vez á Luraschi, y quitó así toda probabilidad á Belgrano de obtener el triunfo.

Minutos más tarde, el referée castigó una fuerte embestida de Millward, concediendo un puntapié penal á favor de Porteño. Lo tomó Rithner, enviando la pelota á pocos centímetros del poste derecho del arco.

En lo que restó del tiempo reglamentario, el partido careció del interés que había despertado en un principio, pues el cuadro de Belgrano se desanimó completamente y Porteño, con la victoria asegurada, no se preocupó mayormente de aumentar su haber, lo que en esas circunstancias no le hubiera sido difícil.

Se distinguieron, en el cuadro vencedor, la defensa en conjunto y particularmente Piaggio, Genoud y Galup Landa. En el de Belgrano, la línea intermedia, Luraschi, Morgan y Vignolles.

ALUMNI CONTRA QUILMES

VENCEDOR ALUMNI POR 7 GOALS CONTRA CERO

En Quilmes se jugó ayer tarde, el partido concertado entre los primeros cuadros de los clubs Alumni y Quilmes Atlético, por el campeonato de la primera división.

A pesar de las tres derrotas consecutivas que sufrió el cuadro de Alumni, numeroso público acudió á presenciar el encuentro de ayer, esperanzado en observar el resurgimiento del antiguo campeón, resurgimiento que los aficionados creían que debía lardar. El resultado de este encuentro demuestra que Alumni vuelve por sus fueros, y que, en adelante, tratará de mantener el puesto que durante tantos años ocupó, disipando así los comentarios poco favorables que, sobre su futura actuación se bordaban.

Ambos cuadros se presentaron completos, pero en el de Alumni se modificó la línea delantera, en la que actuaron Jorge y Ernesto Brown.

Bajo las órdenes del referée señor Julio Abaca Gómes, se presentaron los cuadros formados por los siguientes aficionados:

Quilmes: A C: O. E. Reischer; H. A. Lloyd y A. E. Barbieri; W. R. Jones, H. Cunningham y J. A. Massini; J. A. Stanfield, C. Rugeroni, C. P. Russ, J. B. Morgan y J. A. Murray.

Alumni: E. Bolinches; A. G. Jacobs y A. D. Brown; L. P. Yates, T. M. Gonsáles y H. Hyland; V. Weiss, J. G. Brown, E. Watt y E. A. Brown.

El sorteo de práctica fué ganado por Ernesto Brown, quien decidió jugar de espaldas al sol.

A las 2.45 p. m., Russ dió el puntapié inicial y bien pronto la pelota pasó á poder de los delanteros de Alumni, quienes empezaron á maniobrar en el campo de Quilmes, obteniendo á los 5 minutos, el primer goal, por intermedio de Jorge Brown, que tomando un centro de su hermano Ernesto, dirigió un fuerte tiro cruzado.

El juego continuó desarrollándose en el campo de Quilmes que durante el primer período soportó el continuo ataque de los visitantes.

A los 40 minutos, Jorge Brown finalizó una espléndida combinación encabezada por Lett con un tiro cruzado que proporcionó á los visitantes el segundo goal.

Dos minutos más tarde, Lett dirigió al recibir un pase de Weiss, un recio tiro esquinado, que, venciendo completamente á Reischer señaló el tercer goal á favor de Alumni.

A los 55 minutos, Jorge Brown marcó el cuarto goal, al recibir un pase de su hermano Ernesto, poco antes de terminar el primer período, este jugador, iniciador de pase de Ernesto Brown, marcó á través del arco el quinto goal.

Después de un breve descanso se reanudó el partido, con buenas jugadas sosteniendo el juego, repartido.

A los 10 minutos, Jorge Brown recibió un pase del ala derecha y á su vez pasó la pelota á Lett, que hallándose en mejor posición dirigió un tiro rasante que apenas dió resultado.

Después de esta nueva escapada, el partido, bastante equilibrado, no forzando Alumni, inmediatamente, puesto que ya tenía asegurado el triunfo, produjo un tiro de Ernesto Brown, pero en el mismo momento que el guardavalla de Quilmes tenía la pelota, fué atropellado por Jor

...ra, 56 años, argentina, Sarandí 640; Francisco Dibiazi, 27 años, italiano, México 2405.

Sección 11a. — Antonio Allorí, 46 años, argentino, B. Mitre 1840.

Sección 12a.—Manuel Martínez, 54 años, español, B. de Irigoyen 1394; Elvira Mesa, 1 mes, argentina, Azopardo 988.

Sección 14a.—María Esther Sánchez, 16 años, argentina, Córdoba 1634.

Sección 15a.—Delia L. Borda, 2 años, argentina, S. Matías 1645; Juan Carcasona, 53 años, español, Thames 272; Andrés F. Linera, 36 años, argentino, Balcarce 2781; Natalio G. Calegari, 5 años, argentino, Sud América 1954; José Almanchel, 23 años, argentino, Merelos 1600; Medardo Mossante, 26 años, italiano, Espinosa 1918; Santiago Silva, 27 años, argentino, sanatorio Tornú; Antonio Tondemi, 48 años, austriaco, hospital T. de Alvear.

Sección 16a—Haydée G. de Siurou, 24 años, argentina, Tres de Febrero 2886; N. Gatell, argentino, Montañeses 2839.

Sección 17a.—Rafaela Giabanelli, 69 años, italiana, Olaguer 3138; Oscar León, 7 meses, argentino, Villarroel 1163; Angel María Cappelletti, 63 años, italiano, Esteco 3851; Carmen Verdi, 4 años, argentina, Cabrera 849.

Sección 18a.—Salomón Farhat, 2 meses, argentino, Castillo 902; Enrique Leone, 24 años, italiano, Santa Fe 4226; F. Fernández, Rivera 247; Carlos Musa, 38 años, argentino, Medrano 1069; [illegible] Gabrielli, 34 años, italiano, Costa Rica 706; Juan B. Castagneto, 58 años, italiano, Serrano 1549; Guerino A. Brenta, 69 años, italiano, Darwin 649; N. N., Urlarte s|n; Juan Vázquez, 15 días, argentino, Alvarez 948; Pedro Riant, 82 años, francés, Godoy Cruz 563.

SECCION SOLICITADAS

EUSKAL-ERRIA, ACEITE FINISIMO puro de oliva. Unicos importadores, Juan Chapar y Cía. 475 Bolívar 482. v30jn

EVITE EL PELIGRO DE USAR AGUA mala, empleando los tanques de cemento armado con cierre hidráulico patentado; conservan el agua pura y fresca, resultando más baratos que los de hierro por su duración eterna. En exposición y venta, Bernet y Falco, Corrientes 641.

Vin Bravais, mejor tónico reconstituyente, influenza, anemia, convalecencias

SECCION NOTABLES

PASTILLAS DIGESTIVAS DE GARFIELD

Tiene Vd. malas digestiones, le da sueño después de comer, erupta, tiene mareos, dolor de cabeza, sofocación, etc. ¿Quiere curarse rápidamente? Tome las pastillas digestivas de GARFIELD.

Si desea muestras gratis, diríjase por carta á M. FIGALLO y Cía. adjuntando estampilla de correo de 5 centavos. Buenos Aires, calle MAIPU 912.

La compañía de vigilancia particular de la ciudad de Buenos Aires, autorizada por la policía de la capital, de acuerdo con los respectivos decretos del Superior Gobierno de la Nación, comunica al público que han quedado definitivamente establecidos los servicios externos é internos.

Pídanse prospectos, Tucumán 1028. U. Telefónica 566, (Libertad). Coop. Telefónica, 2311, (Central). 1p

...ción 1a.—Juan Arena, italiano, albañil, con Carmen Mancinella, italiana; Pedro Scaduto, italiano, albañil, con María Turturici, italiana; Ciro Mirola, argentino, empleado, con Costanata de Menne, italiana; José Cal, italiano, empleado, con Carmen [illegible]cano, italiano; Manuel Vega, español, comisionista, con Celaria Lazard, argentina; Vicente Rizzolo, italiano, profesor de música, con María C. Turcifino, italiana.

DEFUNCIONES

Sección 1a. — N. Martino, Castro 1862; N. Alí, argentino, Campana 137; Felipe Melliterno, 9 meses, argentino, Lope de Vega 314.

Sección 2a.—Norma Celestina Cacciolo, 2 años, argentina, Chiclana 3469; María A. de Vizcarra, 89 años, española, hospital Muñiz; Nicola Milanorieli, 50 años, austriaco, hospital Muñiz; María Domínguez, 4 años, argentina, Atuel 601; N. Sasarini, Iguazú 466; Hortensia Zotter, 20 años, argentina, Caseros 2007; Eduvigis Gomelí, 18 años, italiana, Salcedo 1629; Salomón Rodifra, 25 años, turco, hospital Muñiz; Manuela R. H. Hernández, 27 años, española, hospital Muñiz.

Sección 3a.—N. Repetto, Rondeau 1631; Alfredo Gaffini, 45 años, italiano, hospital Rawson; María Petersen, 25 años, dinamarquesa, hospital Británico; José Alciatore, 62 años, italiano, Perú 1675.

Sección 4a.—Rosa C. de Belluscio, 60 años, italiana, P. Mendoza 1531; Armanda C. Salfra, 1 mes, argentina, Irala 1238.

Sección 5a.—N. Schilado, hospital T. Alvarez.

Sección 6a.—María L. de Vitali, 70 años, italiana, Mármol 1168.

Sección 7a.—Aida Baños, 8 meses, argentina, Sarmiento 4124.

Sección 8a. — José P. Lovacchio, 1 año, argentino, Deán Funes 1087; Santiago Cantó, 60 años, español, Pavón 3049; Pedro Julbe, 39 años, español, hospital Francés.

Sección 10a.—Josefa Luna de Cabreras, 56 años, argentina, Sarandí 640; Francisco Dibiazi, 27 años, italiano, México 2405.

Sección 11a. — Antonio Allorí, 46 años, argentino, B. Mitre 1840.

Sección 12a.—Manuel Martínez, 54 años, español, B. de Irigoyen 1394; Elvira Mesa, 1 mes, argentina, Azopardo 988.

Sección 14a.—María Esther Sánchez, 16 años, argentina, Córdoba 1634.

Sección 15a.—Delia L. Borda, 2 años, argentina, S. Matías 1645; Juan Carcasona, 53 años, español, Thames 272; Andrés F. Linera, 36 años, argentino, Balcarce 2781; Natalio G. Calegari, 5 años, argentino, Sud América 1954; José Almanchel, 23 años, argentino, Merelos 1600; Medardo Mossante, 26 años, italiano, Espinosa 1918; Santiago Silva, 27 años, argentino, sanatorio Tornú; Antonio Tondemi, 48 años, austriaco, hospital T. de Alvear.

Sección 16a—Haydée G. de Siurou, 24 años, argentina, Tres de Febrero 2886; N. Gatell, argentino, Montañeses 2839.

Sección 17a.—Rafaela Giabanelli, 69 años, italiana, Olaguer 3138; Oscar León, 7 meses, argentino, Villarroel 1163; Angel María Cappelletti, 63 años, italiano, Esteco 3851; Carmen Verdi, 4 años, argentina, Cabrera 849.

Sección 18a.—Salomón Farhat, 2 meses, argentino, Castillo 902; Enrique Leone, 24 años, italiano, Santa Fe 4226; F. Fernández, Rivera 247; Carlos Musa, 38 años, argentino, Medrano 1069; [illegible] Gabrielli, 34 años, italiano, Costa Rica 706; Juan B. Castagneto, 58 años, italiano, Serrano 1549; Guerino A. Brenta, 69 años, italiano, Darwin 649; N. N., Urlarte s|n; Juan Vázquez, 15 días, argentino, Alvarez 948; Pedro Riant, 82 años, francés, Godoy Cruz 563.

REGISTRO DEL ESTADO CIVIL Y ELECTORAL

Oficina principal: Tucumán 854; sección 1a., Rivadavia 8151, sección 1a., (Sucursal), Esquiú 472 (Nueva Pompeya); sección 2a., Monteagudo 12; sección 3a., Iriarte 563; sección 4a., Almirante Brown 1078; sección 5a., Fray Cayetano 65; sección 6a., Belgrano 2138; sección 7a., Humahuaca 1038; sección 8a., Rincón 1454; sección 9a., Corrientes 2116; sección 10a., Alberti 849; sección 11a., Ascuénaga 437; sección 12a., Santiago del Estero 491; sección 13a., Bolívar 660; sección 14a., Lavalle 1486; sección 15a., Malabia 251; Sucursales de la sección 15a. Habana y Esperanza, Villa Devoto; sección 16a., Juramento y Cuba (Municipalidad); sección 16a., Nahuel Huapi 4058 (nuevo); sección 17a., Federico Lacroze 2460; sección 18a., Gurruchaga 2164; sección 19a., Santa Fe 3305; sección 20a., Uruguay 1036.

Los nacimientos deben ser declarados por el pariente más cercano ó por la partera, dentro de los tres días de ocurridos, bajo pena de multa ó prisión.

Inscripciones de ayer

MATRIMONIOS

Sección 1a.—José Micco, italiano, Las Casas 3900, con Lina Pites, italiana.

Sección 2a.—Carlos Vigani, italiano, herrero, con Teresa Tippa, italiana; Jacinto Gallo, italiano, empleado, con Tanies Fura, italiana; José Melgarejo, argentino, agente de policía, con Rosa Mercado, argentina.

Sección 6a.—Roque Taurisano, italiano, jornalero, Viel 638, con Jerónima Anzil, italiana, Viel 638; Octavio Lucchiali, italiano, agricultor, Victoria número 3728, con Esterina Giacometti, italiana, Victoria 3728; Mario Gurini, italiano, albañil, Guayaquil 813, con Rastos Silconi, italiana, Guayaquil 722; Gaetano Esperanza, italiano, pintor, Del Carmen 34, con Felicia Cerantonio, italiana, Quito 4285.

Sección 10a.—Francisco Jacinto Campos, español, albañil, Venezuela 3542, con Inocencia Manconde, oriental, Alsina 2565; Antonio Leirado, español, jornalero; Rincón 343, con Generosa Nuvo, española, Rincón 343; Emilio Argentino, italiano, comerciante, Saraza 228, con Celina Nanni, argentina, Misiones 173; Roque Crudo, italiano, pintor, Azcuénaga 207, con Domingo Catena, italiana, Pasco 246.

Sección 15a.—Máximo Horwitz, alemán, dibujante, con Matilde Lammers, argentina; Gabriel Vallarino, oriental, tapicero, con Catalina Merletti, italiana; Federico Corletti, italiano, conductor, con Clara Guacchione, italiana; José Cavesario, italiano, albañil, con Angela Taborelli, argentina; Juan Melio, griego, jornalero, con Carmen Ferreira, argentina; Pedro Mezzanoglio, italiano masajquista, con Palmira Cordani, argentina; Bolesleo Wasielensky, ruso, empleado, con Honorata Switek, rusa; Escolástico G. J. Alvarez, oriental, comerciante, con Blanca F. Mora, italiana; José A. P. Magnaghi, argentino, albañil, con Dominga Bernasconi, argentina; Francisco Martínez, español, comerciante, con Estrella Rodríguez, española.

Sección 16a.—Juan Vizioli, jornalero, italiano, Parcisier 375, con María Diorio, argentina, Parcisier 375; Lorenzo Brocardo, argentino, albañil, Holmberg 2275, con Eufrasia Passadore, argentina, Juramento 3700; Domingo Campanelli, italiano, empleado, Guanacache 3030, con Teresa Siciliano, italiana, Arroz 1657; Juan Ansaldi, argentino, empleado, Cuba 2415, con María Angela Russo, argentina, Cuba 2417; Alberto L. Pittaro, italiano, comerciante, Nahuel Huapí 1611, con Irene Garbarccio, italiana, Guanacache 1747.

Sección 17a.—Marino Lorenzutti, austriaco, albañil, con Josefa Bosna, italiana; Agustín Desimone, italiano, jornalero, con Magdalena Del Ciudice, italiana; Santiago S. Della Romana, (7)

RICARDO VOSS

SIROCO

—A media noche en las ruinas de Túsculum.

Cuando esos malditos esbirros con sus uniformes multicolores quisieron penetrar en la casa, la hallaron cerrada por una muralla humana que no se movió hasta que el asesino hubo escapado.

Habían colocado á Franchi en la camilla. Sus ojos estaban aún abiertos, todavía estaba vivo. El sacerdote á su lado le hablaba palabras solemnes y quería darle la extremaunción. El moribundo nada oía, nada veía, sino los ojos de la Lupa, que no se apartaban de él. Contempló el brillo amarilleento de esos ojos hasta que se apagaron los suyos.

La Lupa fué á su cuarto, se quitó presa por presa las alhajas de oro y se lavó la cara y los pies ensangrentados. Luego se puso tranquilamente su mejor vestido, se colocó en la cabeza una toca limpia y juntó todas sus cosas. También puso en el atado todos los comestibles que halló en la casa; pero las alhajas las guardó sobre su cuerpo debajo del corselete. Su madre se había refugiado en casa de una vecina y desde su cuarto la Lupa oía las voces de las mujeres excitadas que gritaban y se lamentaban. Las calles ya estaban solitarias; ya podía irse. Primero se acercó á la imagen de barro pintado de la Virgen que estaba en su cuarto, se santiguó y murmuró una plegaria cualquiera. Se le ocurrió prometer á la Divina Madre algunos cirios ó un corazón de plata para que la ayudase á escapar. Pero no lo hizo. Los cirios y el corazón de plata costarían dinero y ella quería guardar todo el que consiguiera. En cambio prometió á la Madona... en acción de gracias por haberla ayudado á huir, muchas, muchísimas oraciones. Las oraciones no costaban nada. Y con toda su alma dió gracias á la Mater Dolorosa con el corazón atravesado, por haber permitido que Ursino clavara su cuchillo en el corazón de Franchi.

Luego salió de su cuarto. Al lado ardía todavía la lámpara de aceite y la puerta de la calle seguía abierta. El "sirocco" hacía oscilar la llama. En el suelo había un gran charco oscuro sobre el cual la luz vacilante arrojaba destellos siniestros. La Lupa dió cuidadosamente la vuelta á la mancha oscura. Ya la había pasado, cuando experimentó un estremecimiento repentino. Sintió alternativamente frío y calor. Pareciale que mil hormigas le corrían por la cara hasta la raíz de los cabellos, como si cada pelo fuese tirado hacia arriba ocasionándole un dolor punzante y ardiente. Chilló como si una mano espectral la hubiera agarrado y se lanzó fuera de la casa con un grito semejante al de un animal salvaje.

Primero corrió por las piedras como una flecha. Luego se agachó y se arrastró á lo largo de las paredes. En seguida volvió á correr como si le dieran caza. Cuando hubo pasado la última choza, lanzó un grito inarticulado de alegría: ¡estaba libre!

El que había querido casarse con ella estaba muerto y ella poseía sus alhajas, y el otro...

El otro era aquel á quien quería la Lupa, tanto como podía querer algo que no fuese oro. Por ella Ursino había cometido un asesinato. Había escapado y ahora estaba esperando á aquella por quien se había vuelto asesino.

La estaba esperando en la montaña de Túsculum, firmemente convencido de que vendría. A media noche podría estar á su lado, llevarle pan y dejarse besar por él. Los besos que le había dado en presencia del moribundo asesinado por él, ardían todavía en los labios de la Lupa. Pareciale como si el asesino la hubiese besado con boca de fuego. Jamás había sentido nada semejante. Cuando pensaba en los besos de Ursino, el aliento le faltaba en medio de la fiebre de la fuga. El recuerdo casi la aturdía. Apetitos hasta entonces ignotos se despertaron en ella y la llenaron de vida nueva, extraña, misteriosa, ardiente. Pero á pesar de todo no quería ir á Túsculum, no quería dejarse besar más. Sabía que él había derramado sangre por amor loco hacia ella, y que sufriría hambre si ella no le llevaba pan, pues nadie sino ella conocía su escondite. Sin embargo, prefería guardar el pan para ella, de otro modo tendría que sufrir hambre ella misma. Y no quería sufrir hambre á causa de Ursino.

Siguió corriendo. Tenía tanto miedo de la oscuridad, que temblaba como azogada. En cada piedra del camino creía ver acurrucado un fantasma; detrás de cada arbusto le parecía oir gemir á las almas en pena. Cuando el horror amenazaba subyugarla, llevaba la mano á sus alhajas para ver si todavía estaban allí y las palpaba ávidamente, Eso la confortaba. Llevaba consigo un talismán; oro.

Por fin se puso el delantal sobre la cabeza y así corrió por el ancho camino real. Cuando llegó á Frascati daba la media noche. Por primera vez miró á su alrededor; en la oscuridad no podía ver la montaña, pero sabía que allí arriba estaba Túsculum. En las ruinas la esperaba con impaciencia el hombre á quien quería.

Siguió corriendo. Las estrellas palidecieron, al Este apareció un suave resplandor, sobre la campaña cantaban coros de alondras. Al rayar el alba se halló delante de la Porta San Giovanni: ¡La Lupa estaba en Roma!

En la Plaza Laterana la Lupa se acurrucó bajo los robles para descansar. Delante de ella veía los montes Albanos irguiéndose como una sombra giganteseca sobre la campaña sombrada de ruinas. Abrió los ojos de par en par cuando reconoció á la altura de las narbes á Rocca, su pueblo natal, que creía á gran distancia. Se sentía enteramente confundida al notar que desde Roma se podía ver la ciudad de las rocas, cuando ella desde Rocca jamás había visto á Roma. Temblando se ocultó detrás de un árbol, como si la sola vista de su pueblo natal pudiera atraer á su lado á los odiados "carabinieri". Y una vez que éstos se hubieran apoderado de ella, esos malditos perros de caza la arrastrarían á galeras sin duda alguna, porque por ella Ursino había matado á Franchi.

¡Ursino! También podía ver Túsculum. Veía claramente el bosque oscuro de pinos al lado de las ruinas, donde Ursino estaba esperando á su amada de los cabellos rojos. Ahora sufría hambre. Al acordarse de su novio hambriento, la Lupa sintió de pronto un fuerte apetito. Sacó de su Ho el pan, clavó los dientes blancos y afilados en la corteza dura como piedra hasta hacerla rechinar y comió con verdadera hambre de loba. Luego se durmió y soñó con puros resplandores rojos, con rojo como la sangre.

Cuando despertó el sol ya estaba alto. El "sirocco" continuaba y toda la sierra estaba otra vez oculta detrás de vapores espesos. Desde ese momento la Lupa había concluído con Rocca y con Túsculum, y el recuerdo de los acontecimientos horribles de aquella noche estaba borrado de su memoria.

Se levantó soñolienta con los miembros entumecidos, se aseguró de que sus queridas alhajas estaban allí y echó una mirada furtiva y escudriñadora por la plaza. Allí estaban dos de esos malditos sujetos y más allá dos más.

La muchacha se detuvo un momento é hizo un movimiento como para ocultarse de nuevo, pero al fin cobró ánimo y se deslizó al lado de los hombres. Llegó á un edificio cuyo ancho portón estaba abierto de par en par, y vió una escalera empinada por cuyas gradas se arrastraban de rodillas algunas viejas gimiendo y rezando en alta voz. La romana pensó al principio que sería aquella escalera altísima la que debía conducirla á la realización de todos sus sueños de oro, é inmediatamente subió; pero una de las devotas la informó de que aquella era la escalera sagrada por la que Cristo había subido al trono de Pilatos, y que ningún pie debía hollar sus gradas. La mujer aconsejó encarecidamente á la muchacha que hiciera la penitencia subiendo la escalera de rodillas; de esa manera le serían perdonados una buena parte de sus pecados. Inmediatamente se despertaron cuantos instintos religiosos poseía la Lupa. Con la misma avidez con que se había arrojado sobre el oro y sobre el pan, cayó ahora de rodillas y se arrastró escalera arriba gimiendo y besando efusivamente las gradas.

Con las rodillas desgarradas, los labios ensangrentados y la conciencia aliviada, continuó luego su camino, gruñendo malignamente á cada agente de policía que encontraba. Eso le daba bastante que hacer, pues para seguridad de sus queridos ciudadanos, el sabio Senado de Roma había colocado más "carabinieri" y guardias municipales que postes de farol hay en Roma.

De alguna manera, la Lupa llegó al Corso. Cuando vió el primer escaparate de una joyería se detuvo como encantada, como hechizada. Se arrimó á la vidriera, apretó contra ella su cara y miró sin moverse los tesoros chispeantes. ¡Todo eso era oro! ¡Tanto oro en un montón!

Luego se alejó, para volver en seguida y contemplar con sus ojos insaciables las alhajas. Por fin la echó el dueño de la joyería.

¡En todo el largo del corso escaparates sobre escaparates, maravillas sobre maravillas, tesoros sobre tesoros! Por un solo puñado de aquel oro la Lupa hubiera vendido su alma. Más y más se confundía, se turbaba, se cegaba. Todo el esplendor se unía ante sus ojos ávidos formando un mar de colores ardientes é irisados. La Via Condotti pareciole una sola enorme montaña de oro que se abría ante ella. La atravesó; y allí estaba por fin la altísima escalera, la escala que la conduciría al cielo, á un paraíso lleno de oro. Era tarde cuando llegó al pie de la Escalera Española, pero la Lupa no sentía más hambre que la del oro...

En invierno y en la primavera la escalera hormiguea de modelos. Se recuestan contra las balaustradas, se acurrucan en las gradas, se tienden en el suelo de las terrazas. Entre el obelisco delante de Santa Trinità arriba y la fuente abajo en la plaza, la multitud abigarrada de las gente bronceada forma toda una escala de colores. Es cierto que hay que verla bajo el radiante cielo romano. Charlan, se pelean, no hacen nada. Esperan durante horas enteras, durante días enteros, á menudo en vano. Sufren hambre, pero siempre están alegres, agitan el tamboril y bailan el fogoso "saltarello".

Pero toda esa alegre compañía se desbanda en todas direcciones en los primeros días de verano. Algunos van á los montes Albanos y Sabinos, otros á los Abruzos ó á las ciudades de la costa. Algunos han ganado muy poco durante el invierno, otros nada. Pocos son los que llevan á su casa buenas ganancias.

Ese día no había ya ni un solo modelo. De vez en cuando, un romano cansado subía bajo los rayos del sol la escala elevada para dirigirse á toda prisa á la Vía Sistina, donde hacía más fresco.

La Lupa se paró en la segunda terraza cerca de la balaustrada y esperó. A cada hombre que pasaba le miraba fijamente en la cara, y cuando él la miraba, ella bajaba los ojos. Casi todos se detenían al verla con su cara blanca, sus cabellos rojos y su mirada centellante y extraña. Casi todos la hallaban repugnante y algunos se lo dijeron en alta voz:

—¡Qué fea eres!

La Lupa no pestañeó al oir el insulto. Sólo pensó:

—¡Ojalá pudiera morderte! Entonces no me dirías que soy fea, entonces querrías besarme. Eso lo sé.

Todos la miraban, pero nadie le habló, todos pasaron.

La tarde llegó y la Lupa seguía esperando. Vino la noche y esperaba todavía. Esperó hasta que los "carabinieri" la encontraron y la echaron de allí. Se escondió en un rincón entre la iglesia de la Trinidad y la pared del jardín de la Villa Médici y comió su pan duro. A sus pies brillaban mil luces doradas, cuyo resplandor contempló hasta que se durmió.

A la mañana siguiente temprano estaba otra vez en su puesto, y tarde por la noche estaba aún allí; al tercer día lo mismo y al cuarto día también. Había comido hasta el último mendrugo de su pan, Tenía hambre y se tornaba más y más débil; pero siguió esperando.

Esperó hasta que por fin uno le habló, atraído irresistiblemente por sus ojos de loba hambrienta.

El "Cavaliere" Tito de Volterra era el primer empleado y administrador general del duque de Lia. El solo administraba la inmensa fortuna con independencia casi absoluta. Don Mario sabía muy poco de sus propios asuntos.

(Continuará)

PIELES

Desde hoy ponemos en venta á precios excepcionales nuestro gran surtido de pieles de todas clases, compuesto de los más elegantes modelos creados por la moda

CUELLOS Y ESTOLAS

1052 CUELLOS de piel Visot legítimo, con lindas cabezas y colas, largo 245 centímetros . . . . . $ 39.—
722 CUELLOS de castor de Colombia, modelo muy nuevo, con cabezas y patitas adelante, largo 250 centímetros . . . . $ 21.—
1042 CUELLOS de piel de topo, por los dos lados, con patitas y colas, largo 220 centímetros . . . . . $ 31.—

2218 CUELLOS piel de liebre fina, con lindas colas, largo 230 centímetros . . . . . $ 14.50
1438 CUELLOS de liebre de Turquía, en marrón, negro y blanco, largo 200 centímetros . . . . . $ 10.80
1431 CUELLOS liebre del Japón para niñas, colores grises, negro, marrón y blancas, 155 centímetros . . . . . $ 4.20
1160 ESTOLAS de armiño, imitación muy buena clase, para niñas, largo 120 centímetros. . $ 5.60

1165 ESTOLAS de armiño, imitación perfecta, doble largo, 160 centímetros. . . . . $ 14.80
1439 ESTOLAS piel del Japón y raso, formando bastones, modelo de gran moda, ancho 25 centímetros, largo 240 centímetros . . . . . $ 17.—
878 ESTOLAS de liebre del Canadá, en marrón, negro y blancas, largo 235 centímetros . . . . $ 20.—

1142 ESTOLAS imitación armiño, muy buena clase, de 20 centímetros de ancho por 245 de largo, y 20 colitas . . . . . $ 24.—
1466 ESTOLAS de gran novedad, con tres tiras de castor de Colombia y 2 de raso fino, con cairoles en las puntas, artículo de mucho efecto, largo 240 centímetros . $ 39.—
1079 ESTOLAS de Visont, con forro de petit-gris, legítimo, largo 235 centímetros, á . . . . . $ 95.—

TAPADOS DE PIEL Y FELPA

798 TAPADOS de piel lutre, buena clase, con lindo cuello, chal y botamangas, forro de sarga, largo 75 centímetros . . . . . $ 55.—
427 TAPADOS de piel castor de Colombia, con cuello, chal y botamangas, forrados de sarga, largo 90 centímetros . . . . . $ 75.—
795 TAPADOS de piel Hudsson, en forma de gran novedad, con rico forro de seda, largo 100 centímetros . . . $ 110.—
428 TAPADOS de piel de Hudsson, en forma de gran moda, con rico forro de seda, largo 120 centímetros, á . . $ 130.—
El mismo, en 130 centímetros de largo . . . $ 150.—

830 TAPADOS de castor de Colombia, en forma de alta novedad, con forro de sarga de seda, largo 130 centímetros, á . . . . . $ 190.—
889 TAPADOS de castor de Colombia, en forma de gran moda, con rico forro de seda, largo 135 centímetros, á . . . . $ 200.—
947 TAPADOS de rica felpa de seda, color lutre y negra, en forma muy nueva, con grandes solapas y cuello marinera, borlas de pasamanería y bieses de seda, forrados en rica seda, 120 centímetros . . . $ 90.—
442 TAPADOS de felpa de seda, modelo de última novedad, adornados con bordados de cordón y trencillas de seda, largo 125 centímetros . $ 100.—

759 TAPADOS de rica felpa de seda, adornados con ancho trenzón de seda y borlas, grandes solapas y cuello capuchón de gran moda, forrados en seda, largo 130 centímetros . . . $ 125.—
440 TAPADOS de felpa de seda, en forma de la más alta novedad, adornados con gran cuello y botamangas de piel Renard, forrados en rica seda, largo 130 centímetros, á . . . . . $ 150.—
913 TAPADOS de rica felpa de seda, modelo de gran novedad, adornados con trenzas y flaco de seda, cuello y botamangas de piel skung, forrados en seda muy rica, largo 140 centímetros . . . . . $ 300.—

GORROS DE PIEL

GORROS de piel de lutre, modelo de gran novedad, para señoritas . $ 17.50
GORROS de piel de lutre, con borde de armiño, para niñas . . . . . $ 13.—
GORROS de piel de lutre, Houdsont, muy fina, para señoritas . . . $ 25.—
GORROS de piel de Visont, forma elegantísima, para señoritas . $ 29.—

TIENDA SAN JUAN

ALSINA Y PIEDRAS

ASFALTO DE LA ISLA DEL LAGO DE TRINIDAD

Marcelo Aguero y Cía. BUENOS AIRES Esq. San Martín 477

Construyó en 50 días la Plaza del Congreso

Unico número cumplido á tiempo de las fiestas del Centenario deserción y pérdida del depósito de las otras empresas por no tener elementos para hacerlo.

BARATTI HNOS. & CIA.

CATALOGO de MUEBLES (P) REMITIMOS GRATIS A QUIEN LO SOLICITE.

JUEGOS de DORMITORIO $ 100

1145 - CORRIENTES - 1145

Dr. GALINDEZ especialista en vías urinarias, piel y la aplicación del 606. Consultas de 9 á 11 y de 2 á 5 p. m., Cangallo 834. v18jun.

DR. JOSE SABATINI
Médico-cirujano
Especialista diplomado de la clínica de vías urinarias de la Facultad de París. Enfermedades de riñones, próstata, vejiga, etc. Bartolomé Mitre 872, de 3 á 5 de la tarde. v30jn

Dr. JUAN CARLOS LACROZE
Especialista del hospital San Roque. Enfermedades de los riñones, vejiga, próstata, uretra, etc., y secretas de ambos sexos. CERRITO 416, de 2 á 5 de la tarde. v1jul

DOCTOR M. KUTYN
DENTISTA NORTEAMERICANO
Diplomado en Nueva York, Búffalo y Bs. As. Ultimos adelantos. Cerrito 67. v1jul

Doctor SARAVIA
Nuevos tratamientos para enfermedades de señoras. Partos sin dolor. Rivadavia 1864. Consultas de 3 á 5 p. m.

Dr. RIVABELLA, Oculista
Diplomado especialista de oculística en las Facultades de París y Turín. Director del servicio de Oculística del hospital Italiano de Buenos Aires. De 2 á 5. Festivos de 10 á 11. Lavalle núm. 1312. v4jul

Colegio Carlos Pellegrini
PILAR (F. C. P.)
Primer establecimiento de la República en su género.
Doctor CECIL E. NEWTON, M. A. OXON
Ya funcionan las clases y se admiten alumnos. Internos cien pesos 125 mensuales.
Datos B. MITRE 531 (altos) v1jn

Dr. ROCHE Especialista, jefe de servicio de piel y secretas del hospital Francés. Vías urinarias, radioterapia. TUCUMAN 715. Consultas: de 2 á 5 p. m. v14jun

Dr. J. DE LUCA
Especialista en GARGANTA, NARIZ y OIDOS. Consultas de 1 á 4 p. m. CANGALLO 1056. v16jn

Dr. O'FARRELL
Especialista en enfermedades de señoras y partos. De regreso de Europa ha reabierto su consultorio, Tucumán 765. De 1 á 3 v16

606
Se aplica en el Sanatorio Italiano, calle Paraguay 443, bajo constante vigilancia médica. perm.

AJENJO... BERGER

Dr. Nocetti
Del hospital de Clínicas. Enfermedades de los OJOS y ANTEOJOS, Maipú número 535, de 1 á 4 p. m. perm.

DOCTOR A. TEDESCHI
CIRUGIA
Enfermedades de señoras y partos. Consultas de 11 á 3, Perú 443. 1p

Las reservas de "Villa Posse"

El Domingo 11 de Junio, á la 1

A 40 MINUTOS DE LA CAPITAL

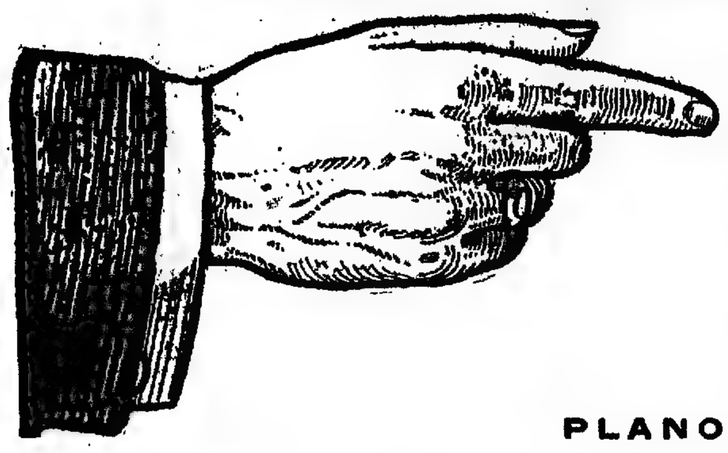

27 manzanas, en lotes chicos;

6 manzanas en cuartos de manzana y 2 casas de material.

PLANO DE UBICACION

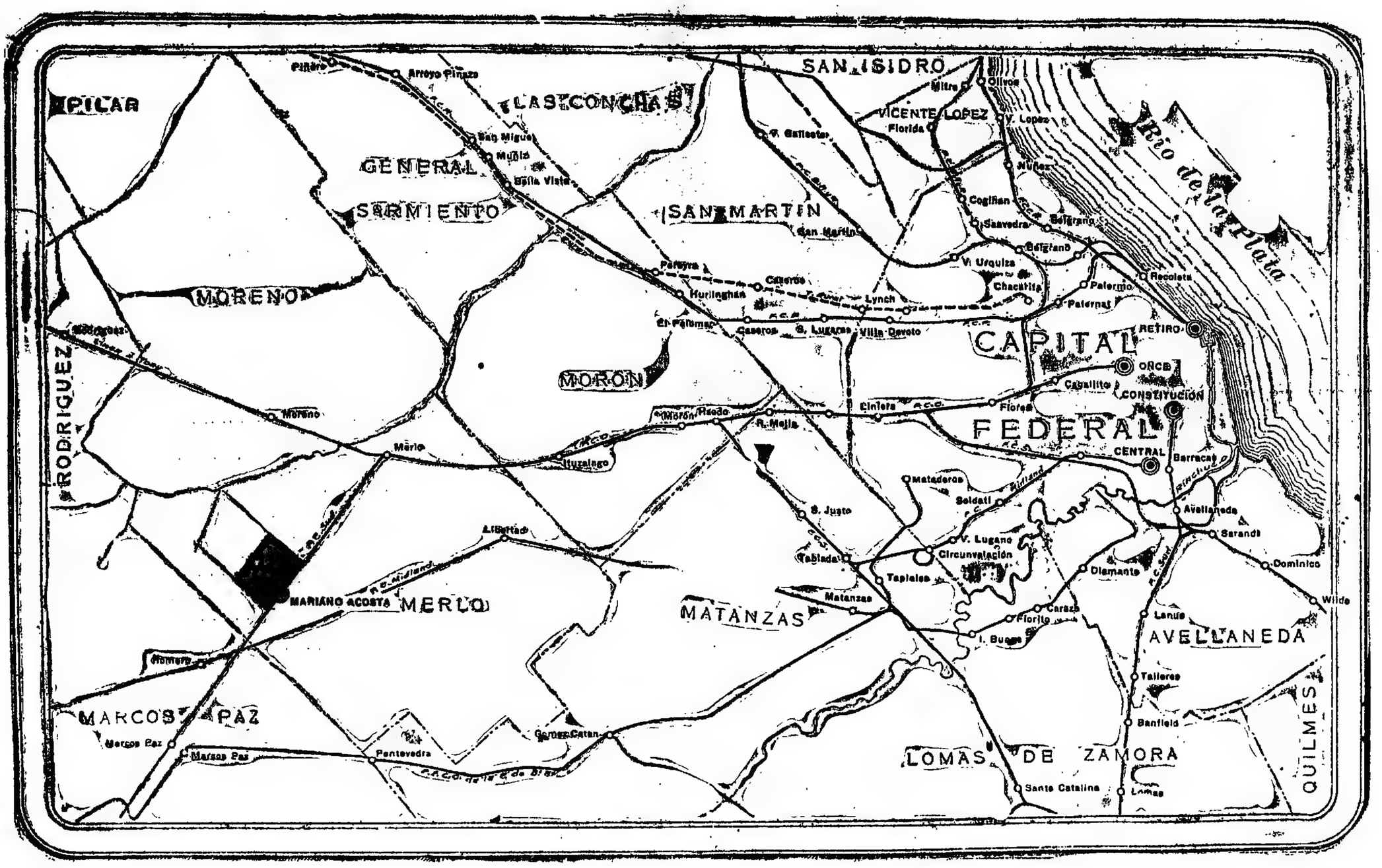

POR ORDEN DE LA COMPAÑIA GENERAL DE TABACOS

SIN BASE. CON OPCION AMPLIA

Las casas y lotes chicos, en 80 mensualidades.

Los cuartos de manzana, á 4 años de plazo.

De la estación del Once, saldrán dos trenes especiales para conducir á los interesados.

Solicítense informes y planos en las oficinas de la COMPAÑIA GENERAL DE TABACOS, ESMERALDA 309 ó en nuestra casa, 351 SAN MARTIN 361.

BRAVO BARROS & Cía.

BRAVO BARROS & Cía.

SECCION REMATES

Bravo Barros & Cía.

551—San Martín—551

Sucursales: Belgrano, Cabildo 1978; Flores, Rivadavia 6837; Lomas de Zamora, 66 Avenida Meeks; en La Plata, calle 47 núm. 667; y en el Rosario, calle San Martín 753.

AVISOS NUEVOS

CUATRO CHALETS EN Haedo. Villa Iris, Villa Astrea, Villa Flora y Villa Elia. Con frente á las calles San Martín y Libertad y á tres cuadras al Sur de la estación del ferrocarril del Oeste. Edificios modernos, muy lindos y bien construídos, rodeados de jardines. Tienen todas las dependencias y comodidades exigibles para vivir con holgo. Venta liquidación con bases de $ 16.000 á $ 24.000; tercera parte al contado y el resto en dos cuotas iguales á 1 y 2 años de plazo, con pagarés hipotecarios y 6 o/o de interés anual por semestres anticipados.

EL SABADO 17 de Junio á las 3 en nuestro hall, 351 San Martín 361.

DETALLES:

VILLA FLORA—San Martín esquina Libertad 30 varas por 40. Edificio de altos.

PLANTA BAJA: Vestíbulo, galería, sala, comedor, antecomedor, cocina con economía, sótano, un cuarto de planchar y otro de lavar.

PISO ALTO: Vestíbulo, terraza, 4 dormitorios, baño con instalaciones completas y servicio de agua caliente y pieza para sirvientes. Base, $ 34.000.

VILLA ASTREA: Libertad 385. 40 varas 18 por 56v68.

PLANTA BAJA: Galería, vestíbulo, sala, comedor, una pieza, cocina con económica y sótano.

PISO ALTO: Vestíbulo, 3 dormitorios, cuarto de baño con instalaciones y agua caliente, dos terrazas. En cuerpo separado, hay una pieza de planchar, otra de lavar y un molino con pozo semisurgente á 50 metros que provee de agua, también á Villa Flora. Base, pesos 30.000.

VILLA ELIO: Libertad 397. 28v12 por 56v89 en un costado y 57 varas en el otro. El edificio es de una planta y consta de vestíbulo, sala, comedor, 3 dormitorios, baño con instalaciones y agua caliente, cocina con económica, 2 piezas altas para servicio, lavadero, galería, gallinero y molino con pozo semisurgente, á 50 metros, que se encuentra en el límite de esta casa con Villa Iris y provee de agua á las dos. Base, $ 18.000.

VILLA IRIS: Libertad 390. 21v94 por 56v89. Vestíbulo, galería, sala, comedor, 3 dormitorios, baño con instalaciones y agua caliente, cocina con económica, 2 piezas altas para servicio y cuarto de lavar. Base, $ 16.000.

Los chalets tienen jardín con árboles frutales y plantas de adorno; instalación de luz y campanillas eléctricas; cañerías para agua en la casa y jardín; cerco vivo y de alambre tejido; veredas al frente y hasta la estación y demás detalles de las construcciones modernas. Todos están alquilados desde hace 3 años, con contratos que vencen en Octubre próximo. Visítensa los domingos, miércoles y viernes de 2 á 4 p. m. Títulos perfectos. Escrituras por la oficina de los señores José J. Pippo y Carlos Jalchi. Informes y folletos 351 San Martín 361.—BRAVO BARROS y Cía. jn5

Lujosa CASA HABITACION Cochabamba 1238 entre Salta y Santiago del Estero, á dos cuadras de la plaza Constitución. Edificio amplio, elegante y confortable, distribuído en planta baja, un piso alto y subsuelo. Está desocupado y listo para habitarlo. Base, $ 70.000, de la que se deducirán 34.000 cédulas argentinas, pudiendo pagarse el excedente, mitad al contado y mitad á un año con garantía hipotecaria y 7 o/o de interés por semestres anticipados.

EL MARTES 20 de Junio á las 3 en nuestro hall 351 San Martín 361. 10 varas por 37v69. Ad corpus.

PLANTA BAJA: Vestíbulo, hall con zócalos y luna biselada, sala, antesala, comedor con zócalos y estufa de nogal con espejo y antecomedor con monta platos.

PISO ALTO: Escaleras de cedro, hall, 6 habitaciones, baño y terraza.

SUBSUELO: Con entrada independiente para servicio, sala de billar, una pieza, despensa, cocina con económica, antecocina y gran corredor. En el fondo, tiene un patio de mosaico con arriates y plantas de adorno, una pieza y baño para servicio y lavadero con 2 piletas. Frente de piedra artificial, zaguán al óleo, con escalera de mármol y puerta cancel de cristales, cielorrasos de yeso, muros empapelados, carpintería de cedro, celosías, pisos de pino de tea y mosaico. Visítese en cualquier momento. Títulos perfectos. Informes, 351 San Martín 361.—BRAVO BARROS y Cía. j5

CAMPOS EN Trenque Lauquen. 2.631 hectáreas, totalmente alfalfadas, en la región agrícola más prestigiosa de la provincia de Buenos Aires. A 2 leguas de la estación Corazzi, á 3 de Durhan y á 7 al SE. de Trenque Lauquen. Venta en tres lotes, con alambrados, poblaciones y mejoras de importancia. Base, pesos 200 la hectárea, á plazos.

EL MIERCOLES 21 de Junio á las 3 en nuestro hall 351 San Martín 361. Después mayores detalles. Entretanto, visítese por la estación Corazzi, donde estará el coche en la estación á la llegada de los trenes que salen de Buenos Aires los miércoles y sábados á las 9 de la noche. Informes en nuestra casa.—BRAVO BARROS y Cía. j5

UNA LEGUA EN EL RIO Negro. En la futura zona de riego, 2.500 hectáreas, que forman el ángulo SE. del lote 6, fracción A, de la sección 21, á una legua al Sur del Río Colorado y á 7 al Norte de la estación Chelforó (del F. C. del Sud, ramal á Neuquén). Tierras aptas para agricultura y ganadería, con agua á corta distancia. Base, $ 8 la hectárea, debiendo continuar el comprador con una hipoteca de 15.000 pesos al 6 o/o de interés, pagadera en 2 cuotas iguales con vencimientos en Octubre 14 de 1911 é igual fecha de 1912. ¡Con $ 5.000 en mano, se compra!

EL LUNES 19 de Junio á las 3 en nuestro hall 351 San Martín 361. Lindan con Manuel Guardado, Gabriel Labarriere, sucesión Biedma y Banco Hipotecario Nacional. En los planos figura á nombre de Labarriere. En los alrededores pagan, $ 2.500 la legua, de arrendamiento. Títulos perfectos. Informes 351 San Martín 361.—BRAVO BARROS y Cía. j5

CASAS

EN CARMEN DE PATAGONES. — Partido del mismo nombre, provincia de Buenos Aires. Tres casas, cinco terrenos y una quinta, todas en situaciones de importancia. Venta decidida, por liquidación terminante, al contado.

EL SABADO 17 de Junio, á las 3 de la tarde, en nuestro hall, 351 San Martín 361.

CASAS

Alsina esquina Humberto I—Mide 23m25 por 43 metros, respectivamente y consta de gran galpón de material con techo de zinc, otro menor de madera y zinc, dos piezas, cocina y dependencias. Base, $ 7.000.

Humberto I entre Comandante Olivera y 7 de Marzo—12m30 por 43m30, con edificio antiguo, ocupado por la armería de Barzotti. Base, $ 2.000.

Humberto I esquina 7 de Marzo—43 metros por 21m80, respectivamente. Con edificio antiguo. Base, $ 5.500.

TERRENOS

Humberto I esquina 7 de Marzo — 20m93 por 20m96 respectivamente. Base, $ 2.000.

Venezuela entre Rivadavia y Mercedes—6m57 por 43m30. Base, $ 300.

Guatemala entre Rivadavia y Mercedes, con frente también á Suipacha—9m33 por 36m80. Base, $ 700.

Rivadavia esquina Suipacha—43 metros de frente á cada calle. Tiene una pieza y cocina. Base, $ 2.000.

Solís esquina sin nombre.—Lindando con Manuel Costa y Carmelo Martínez. 21m90 á Solís. 113 metros á sin nombre y 34m35 un el contrafrente. Base, pesos 1.200.

QUINTA

La que figura en el plano á nombre de Juan Martini. Superficie, 6 hectáreas, 75 áreas. Da frente á cuatro calles. El comprador tomará posesión de ella, por su cuenta. Base, $ 3.000. Títulos perfectos. Escrituras por la oficina de don Alberto Eguren. Informes, 351 San Martín 361.—BRAVO BARROS y Cía. j3

CHILE ESQUINA PICHINcha. A una cuadra de la avenida Independencia. Edificio de altos, nuevo, bien terminado. Constituye seis lindas casas de familia. Renta $ 12.440 anuales. Base, $ 115.000. Tiene 80.000 cédulas argentinas.

EL MARTES 6 de Junio á las 3 en nuestro hall 351 San Martín 361. 16v70 á Chile números 2327 á 2339 por 30v56 á Pichincha 695 á 85. Ad corpus.

ESQUINA—Dos casas, una alta y otra baja. Cada una tiene vestíbulo con galería de cristales, 4 piezas, baño, cocina con económica, pieza de servicio y patio. La casa alta tiene una pieza más.

SOBRE PICHINCHA—Cuatro casas iguales, dos altas y dos bajas. Cada una con vestíbulo, sala, comedor, 3 habitaciones, baño, cocina con economica y patio.

CONSTRUCCION—Frente piedra artificial, puertas y balcones de hierro con celosías, zaguanes y escaleras de mármol, cielorrasos yeso, pisos pinotea y mosaico, servicio de agua caliente. Visítense de 2 á 4. Títulos perfectos. Informes, 351 San Martín 361.—BRAVO BARROS y Cía. m22

PASCO 583 al 589 —ENTRE México y Venezuela, á una cuadra de la avenida Belgrano y á 4 de Entre Ríos. Gran propiedad de renta, moderna, muy bien construída. Se compone de 4 casas de familia al frente produce en conjunto $ 15.660 al año. Base, pesos 140.000, debiendo continuar el comprador con una hipoteca de 60.000 pesos al 8 o/o, que vence en Enero 12 de 1913. El excedente podrá abonarse mitad al contado y el resto á 6, 9 y 12 meses de plazo, con pagarés hipotecarios y 7 o/o de interés.

EL MARTES 6 de Junio á las 2 p. m. en nuestro hall, 351 San Martín 361. 14v20 por 40v23. Ad corpus.

NUMEROS 583 y 589. Bajos: 2 casas, cada una con hall, sala, comedor, 2 habitaciones, baño, cocina con económica, pieza de servicio y patio.

NUMERO 585—Altos: Dos casas, cada una con hall, sala, escritorio, comedor 2 habitaciones, baño, cocina con económica y servicio de agua caliente, una pieza de servicio y patio con corredor y galería de cristales.

NUMERO 587—Entrada á los departamentos, que son 4 bajos y 4 altos. Cada uno tiene 2 piezas, cocina, baño, dos piezas más en entrepiso y patio.

CONSTRUCCION—De primer orden, zaguanes revestidos de mármol con cancel de cristales, cielorrasos de yeso, pinturas al óleo, pisos de pino de tea y mosaico, cristales ingleses, instalación de luz eléctrica. Frente de piedra artificial, con celosías metálicas y puertas y balcones de hierro forjado. Visítese. Títulos perfectos. Informes, 351 San Martín 361.—BRAVO BARROS y Cía. 1jn

RODRIGUEZ PEÑA Y VIAmonte.—La notable esquina frentes al Sud y al Este, dividida en tres lotes de dimensiones realmente excepcionales para edificar desde el lujoso petit hotel hasta la gran casa-habitación ó de renta. Las construcciones actuales, comprenden una casa de negocio en la esquina y dos buenas casas de familia, sobre Rodríguez Peña. Venta sin base, mitad al contado y mitad á un año de plazo con garantía hipotecaria y 8 por ciento de interés por semestres anticipados.

EL VIERNES 16 de Junio, á las 2 de la tarde, en nuestro hall, 351 San Martín 361.

ESQUINA — 17v32 á Viamonte por 20v53 á Rodríguez Peña. Superficie, 342.36 varas cuadradas.

LOTES CONTIGUOS — Uno sobre Viamonte de 11 varas por 20 y otro sobre Rod. Peña de 9v75 por 27v27. Superficie, de 214.70 y 269.88 varas cuadradas, respectivamente. Títulos perfectos. Escrituras por la oficina de don Ireneo E. Collado. Informes y planos, 351 San Martín 361.—BRAVO BARROS y Cía. j2

*PETIT HOTEL — ARENA*les 1726. Precioso edificio de 4 pisos, construído con materiales seleccionados y distribuído con todo el esmero y confort de las grandes residencias. Es obra de los ingenieros señores Lands y Hary. Base, 170.000 pesos de la que se deducirán 75.000 cédulas argentinas.

EL JUEVES 22 de Junio á las 3, en nuestro hall, 351 San Martín 361. 9 por 34v18. Ad corpus.

PLANTA BAJA: Hall, escritorio, toilette, cocina con económica, despensa, comedor y baño de servicio, cuarto de calefacción, jardín, ascensor y lujosa escalera de roble que conduce á los pisos superiores.

PRIMER PISO: Suntuoso hall, sala y comedor con espejos y estufas de ónix, mármol con incrustaciones de bronce, antecomedor con montaplatos.

SEGUNDO PISO: Hall con cristales, ingleses, 5 dormitorios, 2 cuartos de baño con instalaciones y 3 guardarropas con espejos.

TERCER PISO: 2 piezas de servicio, baño, pileta, cámara de ascensor y un pequeño patio.

CONSTRUCCION: A todo costo, gran puerta de entrada de hierro forjado y cristales, zaguán con muros estucados y zócalos de mármol, finísimos herrajes, pisos de parquet, pino de tea y mosaicos extranjeros, empapelados finos, cristales, luz eléctrica, gas, calefacción á baja presión y artefactos de electricidad. Desocupada. Visítese de 10 á 12 y de 2 á 7. Títulos perfectos. Informes y folletos, 351 San Martín 361.—BRAVO BARROS y Cía. m31

*BELGRANO 1470 al 78 — En*tre San José y Lorea. En el paraje indicado para construcciones de gran renta. Edificio antiguo en terreno de 17.50 varas de frente por 67.80 de fondo, esto es 1.186.50 varas cuadradas que son las dimensiones más apropiadas para desarrollar el más vasto y suntuoso proyecto de edificación. Base, 120.000 pesos. Ad corpus.

EL MIERCOLES 14 de Junio, á las 3 de la tarde, en nuestro hall, 351 San Martín 361. Tiene tres salas de negocio al frente y 25 piezas altas y bajas en el interior. Títulos perfectos. Informes, 351 San Martín 361.—BRAVO BARROS y Cía. m31

*TACUARI 535—ENTRE ME*xico y Venezuela. Edificio amplio, sólido y bien tenido, edificado en dos cuerpos y distribuído en 860 v. c. de terreno. Lo ocupa la Sociedad Estímulo de Bellas Artes. Base, 110.000 pesos.

EL MARTES 6 de Junio á las 3 en nuestro hall 351 San Martín 361. 20 varas por 43. Ad corpus. Frente pintado al óleo, zaguán al óleo con zócalos de mármol y cancel de cristales. En un cuerpo tiene, sala, antesala, comedor, 5 piezas, dos para servicio en altos y cuarto de lavar. El otro cuerpo, se compone de sala, antesala, comedor, 3 piezas, cocina y un cuarto chico. Dos patios, cubiertos, con claraboya de cristales, cielorrasos de yeso decorados, muros empapelados, carpintería de cedro, pisos de pino tea, mosaico y baldosa. Está alquilada con contrato hasta Agosto 1o. del corriente año á razón de $ 600 mensuales, con opción á dos años más. Visítese de 2 á 4 con una tarjeta de nuestra casa. Títulos perfectos. Informes 351 San Martín 361.—BRAVO BARROS y Cía.

*BELGRANO 645 á 653 — EN*tre Perú y Chacabuco. Un gran lote de terreno con edificios. 1.225 varas cuadradas, únicas en esa situación, para levantar una vasta construcción de renta. Base, $ 200.000.

EL MIERCOLES 14 de Junio á las 3 en nuestro hall 351 San Martín 361. Mide 17v50 de frente por 70 de fondo. Ad corpus. La propiedad está dividida en dos partes. Una consta de 17 piezas y 5 patios y la otra, que es la parte del fondo, la ocupa el Hotel Apolo, y tiene 22 piezas, altas y bajas. Hay, en la primera, una pieza de madera y, un galpón que pertenecen al inquilino. Títulos perfectos. Informes y planos 351 San Martín 361.—BRAVO BARROS y Cía. jn3

GRAN CASA DE RENTA — Judicial. Santiago del Estero 1568 á 1578, entre Pavón y Garay. A cuadra y media de la plaza Constitución. Edificio de altos que comprende una casa de negocio, tres de familia y 16 departamentos. Renta anual en conjunto, libre de impuestos, $ 12.000. Base $ 100.000 Orden del juez doctor Beltrán, secretaría Ayarragaray, juicio de insanía de don Gregorio Carman.

EL DOMINGO 11 de Junio, á las 4, en la misma propiedad. 17m82 por 60m 62 (20 varas por 70). Superficie 1049.94 metros cuadrados (1400 v. c.). Ad corpus.

Número 1568: Gran portón de entrada á los departamentos, que son 16, 8 bajos y 8 altos, con 3 piezas cada uno.

Número 1572: Salón para negocio, 2 piezas, baño, cocina y patio.

Número 1574|76: Dos casas en altos, cada una con tres piezas, baño, cocina y patio.

Número 1578: Una casa baja de igual distribución que las anteriores. Seña $ o|o. Comisión 2 o|o. Informes 351 San Martín 361. — BRAVO BARROS y Cía. m31

SANTIAGO DEL ESTERO Y Carlos Calvo. La esquina, frentes al Norte y al Este. Casa de negocio y renta, en terreno notable. Base 54.000 pesos.

EL DOMINGO 11 de Junio á las 3 en la misma propiedad, 12 varas á Santiago del Estero, números 1505 á 1507 por 30 varas á Carlos Calvo 1302 á 1322 Ad corpus. Tiene en la esquina una casa con salón para negocio, 4 piezas, baño y cocina y otra casa contigua, sobre Carlos Calvo de 3 piezas y cocina. La propiedad está alquilada á razón de $ 270 mensuales, con contrato hasta Enero 31 de 1912. Títulos perfectos. Informes, 351 San Martín 361. —BRAVO BARROS y Cía. jn4

2631 HECTAREAS

EN TRENQUE LAUQUEN

Totalmente alfalfadas

A dos leguas de la estación Corazzi, á tres de Duhau y á siete de Trenque Lauquen.

Con poblaciones, 14 potreros, 11 molinos y agua dulce á poca profundidad.

Venta en tres lotes de 850 y 900 hectáreas, con opción.

BASE $ 200 LA HECTAREA--A PLAZOS

El Miércoles 21 de Junio, á las 3

EN NUESTRO HALL

Bravo Barros & Cía.

ECUADOR 1527 — ENTRE Arenales y Beruti. A una cuadra de las avenidas Santa Fe y Pueyrredón. Edificio sólido, preparado para altos. Renta anual $ 3.840 con contrato hasta Noviembre 1o. de 1914, libre de impuestos. Base, $ 24.000. Reconoce una deuda á favor de La Edificadora, por 17.700 pesos, pagadera en 120 cuotas mensuales de $ 209.55 cada una, á contar desde Julio 1o. del corriente año, con la que podrá continuar el comprador en las condiciones establecidas por dicha sociedad.

EL MARTES 13 de Junio á las 3 en nuestra casa 351 San Martín 361. 9 varas por 35v58 en un costado y 34 varas 10 en el otro. Ad corpus. Sala, comedor, 4 piezas, baño, cocina, 2 piezas en altos y dos patios. En caso que el comprador se hiciera cargo de la deuda, deberá escriturar por ante el escribanó de La Edificadora. La casa no debe ser visitada por señoras. Títulos perfectos. Informes, 351 San Martín 361.—BRAVO BARROS y Cía. jn4

*EN LOS MATADEROS—Mur*guondo 1638, con tranvía al frente y al lado de Provincias Unidas. Una casa pequeña y por lo tanto fácil de adquirir. Base, 3.500, mitad al contado y mitad á 2 años con garantía hipotecaria y 8 o|o de interés por semestres anticipados.

EL DOMINGO 11 de Junio á las 2 en la misma propiedad, 10 varas por 28v14 en un costado, 29v21 en el otro y 10v15 en el contrafrente. Ad corpus. Dos piezas, cocina y dependencias. Títulos perfectos. Informes 351 San Martín 361. —BRAVO BARROS y Cía. jn4

TERRENOS

*GARAY 1265 A 1275 — EN*tre Salta y Santiago del Estero, á una cuadra de la plaza Constitución y á dos de la plaza Garay. Tres lotes de terreno, de dimensiones inmejorables para levantar casas de familia y en conjunto, para construir una gran casa de renta. Base, $ 80 la vara, mitad al contado y mitad á un año de plazo con garantía hipotecaria y 7 por ciento de interés por semestres anticipados. La propiedad, en conjunto reconoce una hipoteca de 22.000 cédulas L. que podrá tomarse siempre que resulte un sólo comprador.

EL DOMINGO 11 de Junio, á las 3 de la tarde, en los mismos terrenos. Miden 9v90 y 10 varas de frente por 30 á 30v13 de fondo. Superficies de 300 y 323.50 v. c. Los tres lotes tienen construcciones y galpones. Títulos perfectos. Escrituras por la oficina de don Julián S. Aranda. Informes y planos, 351 San Martín 361.—BRAVO BARROS y Cía. j2

ENTRE LOMAS Y Banfield Dos esquinas. Las Heras y San Juan y Mendoza y Larrea. A 7 cuadras al Oeste de la avenida Alem y del tranvía á plaza de Mayo. Base, $ 2.20 la vara, la primera y $ 2.10 la vara, la segunda.

EL DOMINGO 11 de Junio á las 2 en los mismos terrenos. Miden 13v27 y 16v74 de frente por 28v51 de fondo. Superficie de 311 y 393 v. c. Títulos perfectos. Escrituras por don Santiago M. Vicente. Informes y planos 351 San Martín 361 ó en Lomas, Avenida Meeks 66.—BRAVO BARROS y Cía. jn4

*DOS LOTES EN EL CABA*llito. Convención y Picheuta, frentes al Sur y al Este. A una cuadra de las avenidas Río IV y Directorio y del tranvía eléctrico. Base, $ 15 la vara, mitad al contado y mitad á un año con garantía hipotecaria y 8 o|o de interés por semestres anticipados.

EL DOMINGO 11 de Junio á las 4 en los mismos terrenos Miden 11v54 y 12v39 por 13v30 á 13v03. Superficies 150 y 160 v. c. Títulos perfectos. Escrituras por don Mariano A. Echenagucía. Informes y planos 351 San Martín 361 ó Rivadavia 6837.—BRAVO BARROS y Cía. jn4

TERRENOS EN BELGRANO— Dos lotes, Quesada entre Cuba y Arcos, á pocos metros del tranvía 35, á 2 cuadras de la avenida Cabildo y á 5 de la estación Núñez. Base $ 8 la vara.

EL DOMINGO 11 de Junio á las 3 en los mismos terrenos. Miden 10 varas por 41v36, cada uno. Títulos perfectos. Escrituras por don Carlos A. Varangot. Informes y planos, 351 San Martín 361 ó Cabildo 1978 (Belgrano). —BRAVO BARROS y Cía. jn4

ANDES 1040 al 42 — ENTRE la avenida Santa Fe y Charcas y en el barrio más lindo del Norte. Una gran fracción de tierra con edificios. Por su situación y dimensiones, es la más indicada para levantar una suntuosa casa habitación ó un grupo de casas para renta. Base, $ 170.000. Mitad al contado y mitad á uno ó dos años de plazo con garantía hipotecaria y 7 o|o de interés anual por semestres anticipados.

EL VIERNES 16 de Junio á las 3 en nuestro hall 351 San Martín 361. Mide 17v50 por 70. Ad corpus. Dos salas al frente, tres piezas, 11 cocheras, 31 boxes, galpones de cinc y otras dependencias. Títulos perfectos. Informes 351 San Martín 361.—BRAVO BARROS y Cía. jn4

TERRENO EN FLORES — Unión (hoy Falcón) 1682 entre Curaçalligue, y Malvinas, á pocas varas de los tranvías y á una cuadra de la avenida Rivadavia. 1.180 varas en un lote. Base $ 8 la vara, debiendo continuar el comprador con una hipoteca de $ 12.500 al 6 o|o, pagadera en dos cuotas iguales con vencimientos en Septiembre 30 de 1911 y Marzo 30 de 1912.

EL DOMINGO 11 de Junio á las 3 en el mismo terreno. 20 varas por 59v02. Títulos perfectos. Informes y planos, 351 San Martín 361 ó Rivadavia 6837. —BRAVO BARROS y Cía. jn4

CAMPOS

EN GENERAL BELGRANO La estanzuela conocida por "La Angelina", en el cuartel 6o. del partido. A 3 horas de la capital, con frente á la vía del F. C. del Sud, línea á Bahía Blanca y á legua y media de la estación Gorchs, teniendo en el límite del campo, la media estación Kilómetro 146. 283 hectáreas de tierra fértiles, aptas para agricultura y ganadería, con agua buena á 4 metros. Venta en un lote, con alambrados, poblaciones y mejoras de todo género. Base, $ 150 la hectárea, debiendo continuar el comprador con una hipoteca de 20.000 cédulas argentinas, á estilo de plaza.

EL SABADO 10 de Junio á las 3 en nuestro hall 351 San Martín 361. Linda con Mariana Arata de Bordolli; Primitivo González, Baldomero Ríos, la vía del F. C. y terreno del fisco, en medio, con Juan Rosello. Figura en el registro gráfico á nombre de Nicanor Concha. Alambrados medianeros en todo su perímetro y dividido en 8 potreros con 7 hilos (uno de púa), casa habitación con 6 piezas, despensa, cocina económica, baño, cañerías de agua corriente, molino con tanque de 1.500 litros y otro de 4.000 para la casa y jardín, galpón de máquinas de 12 por 15 otro de trilladoras de 20 por 20 con 5 habitaciones para capataz y peones, cochera, pieza de herramientas, cocina, gallineros, chiqueros, corrales, molino Aeromotor con tanque australiano de 50.000 litros, 2 jagueles con represas y bebidas y demás instalaciones de toda estanzuela perfectamente montada. Hay 5 cuadras sembradas de alfalfa y 30 de rastrojo de avena y maíz. Tiene arrendadas para casas de negocio 24 cuadras á $ 15 y 8 cuadras á $ 20, por tres años, prorrogables por dos años más. Títulos perfectos. Informes y planos, 351 San Martín 361.

CHACRAS EN CAPILLA del Señor.—Partido de Exaltación de la Cruz, á hora y media de la capital federal. 532 hectáreas, divididas en 13 lotes con superficies de 34 á 70 hectáreas. A una legua al Sudeste de las estaciones Capilla y Los Cardales del F. C. C. A. y próximas á las de Pavón y Capilla del F. C. C. B. A. Campo flor, alto, parejo, de condiciones sobresalientes, para tambos é invernadas, ó bien para dedicarlos á la agricultura. Dan frente al arroyo de la Cruz y á la cañada de Romero, que son aguadas excelentes. Venta con opción. Base, 500 pesos la hectárea, 1|4 parte al contado y el resto á 1, 2 y 3 años de plazo con garantía hipotecaria y 7 por ciento de interés por semestres anticipados.

EL MIERCOLES 21 de Junio, á las 3 de la tarde, en nuestro hall, 351 San Martín 361. Lindan en conjunto con Juan Bellera (hoy Martín Castillo); Venera Aguila (hoy Juan Spinetto); Cañada de Romero y arroyo de la Cruz. El perímetro exterior está alambrado. En el lote 13 se encuentra la estancia con 7 piezas de material, galpón, pozo con bomba, corrales, monte y otras mejoras. Las calles han sido convenientemente distribuídas, siendo las superficies libres de ellas. Se visitan por la estación Capilla, dirigiéndose á la cochería de don José García. Son conocidos por de irizar, á nombre de quien figuran en los planos. Títulos perfectos. Escrituras por la oficina de don Juan Dastugue. Informes y planos, 351 San Martín 361.—BRAVO BARROS y Cía. j2

Primer remate de las reservas

EN "VILLA POSSE"

Dos casas de material y 33 manzanas, divididas en lotes, rodeando la estación Mariano Acosta (ramal de Merlo á Lobos), á solo 40 minutos de la capital, con 10 trenes diarios.

Venta por cuenta y orden de la Compañía General de Tabacos, con opción amplia y títulos definitivos.

SIN BASE, EN 80 MENSUALIDADES

El Domingo 11 de Junio, á la 1

En los mismos terrenos. — Dos trenes gratis.

BRAVO BARROS & Cía.

"VILLA POSSE" EN MERLO 33 manzanas que forman parte de la reserva del pueblo, divididas en lotes chicos y en fracciones de cuartos de manzana. Rodeando la estación Mariano Acosta, del F. C. del Sud (ramal de Merlo á Lobos) y á sólo 40 minutos de la estación Once de Septiembre con 10 trenes diarios de ida y vuelta. Se ha solicitado ya á la municipalidad de Merlo, la concesión de un servicio de tranvía que unirá la estación con el centro del pueblo. Una vez aprobada se comenzará á la colocación de los rieles. El recorrido del tranvía será iluminado. Actualmente en Villa Posse, existen ya terminados alrededor de 80 edificios de material y la compañía vendedora contrata la construcción de casas, pagaderas en cuotas mensuales. Hay además en la localidad un horno de ladrillos que seguirá funcionando en gran escala. La venta es por cuenta y orden de la Compañía General de Tabacos. Sin base, con opción amplia y títulos perfectos definitivos.

EL DOMINGO 11 de Junio á la 1 p. m. en los mismos terrenos. La venta comprende 2 casas de material, 27 manzanas divididas en lotes y 6 manzanas fraccionadas en lotes de cuartos de manzana. Se venderán en la siguiente forma:

CASAS: en las manzanas 51 y 37. Compuestas de dos habitaciones, cocina, w. c., y pozo. Cercadas con alambre tejido. Sin base, á tanto la mensualidad, en 80 cuotas, sin interés pagaderas así: 2 en el acto del remate, 3 al escriturar en seguida del remate y las 75 restantes del 1 al 10 de cada mes descontándose el 25 o|o á los que paguen al contado.

LOTES CHICOS: con superficies de 170 á 311 metros cuadrados en las mismas condiciones de pago que las casas.

CUARTOS DE MANZANA: Con superficies de 1.845 á 2.500 m. c. cada uno. Sin base, 5 o|o en el acto del remate, 15 o|o á un año, 20 o|o á dos años, 20 o|o á tres años y 30 o|o á 4 años de plazo con garantía hipotecaria y 8 o|o de interés anual pagadero por semestres anticipados. Los títulos son perfectos. Las escrituras se otorgarán por ante las oficinas de los señores Casaux Alsina y Repetto (Rivadavia 620).

Nota: El día del remate habrá trenes especiales gratis para conducir á los interesados, los que saldrán de la estación Once de Septiembre á las 11.35 y 12. Además de los trenes ordinarios que salen á las 6.55 y 9.45. Visítenos los terrenos y pídanse informes, planos y boletos en nuestra casa 351 San Martín 361. ó en nuestras sucursales.—BRAVO BARROS Y Cía. j1n

*85.000 HECTAREAS EN San*ta Fe. Los campos de la sociedad Crédito Territorial, situados al Norte de la provincia, en los departamentos de Vera y 9 de Julio, á 18 leguas al NE. de las estaciones Inca y Tostado, del Ferrocarril Central del Norte; á 10 leguas al Oeste de las de Colmena y Golondrina del F. C. de S. F. (ramal á Resistencia) y en medio de valiosos establecimientos ganaderos que dan valor y prestigio á esa región. La sociedad vendedora posee allí tres estancias, dos de las cuales La Irene y La Argelina, tienen 15.000 cabezas de ganado Durham, que es el que mejor se aclimata allí. Venta en 35 lotes de 1.886 á 2.676 hectáreas. Base, pesos 10 la hectárea, pagaderos en la siguiente forma: 10 por ciento en el acto del remate, 15 por ciento al escriturar dentro de los 30 días de efectuado y el 75 por ciento restante en tres cuotas iguales con vencimiento en Julio 1o. de 1913, 1913 y 1914, con garantía hipotecaria y 8 por ciento de interés anual por semestres anticipados pudiendo levantarse las hipotecas en cualquier momento con sólo 15 días de aviso anticipado.

EL JUEVES 8 de Junio, á las 3 en nuestro hall, 351 San Martín 361. Los campos especiales para ganadería, poblados con isletas de quebracho colorado. Tienen agua buena de 2 á 10 metros de profundidad, habiendo además aguadas naturales y cañadas utilizables. Títulos perfectos. Escrituras por las oficinas del doctor Mario Novaro, en Buenos Aires, (donde los interesados podrán revisar los títulos) ó de don Luis T. García en la provincia de Santa Fe á elección de los compradores. Se visitan por la estación Tostado, donde los interesados hallarán facilidades para la inspección. Informes y planos 351 San Martín 361.

LAS CHACRAS, QUINTAS y salares del nuevo pueblo y estación Lozano, de los F. F. C. C. C. G. de la P. de Buenos Aires, en el partido de Las Heras. Frente mismo á la estación, á hora y media de la capital federal y en una de las zonas más prestigiosas de la provincia. A sólo 60 kilómetros de Buenos Aires y en medio de los pueblos y estaciones de Navarro, Las Heras, General Hornos, Villars, Plomer y otras importantes. Son tierras de extraordinaria fertilidad que han sido ocupadas siempre con hacienda. Tienen agua de 4 á 7 metros. Para la implantación de granjas, quintas de verdura, chacras, residencias veraniegas, hornos de ladrillos, fábricas, casas de negocio y aun para especular subdividiendo en fracciones menores, ofrecen las mejores perspectivas, máxime si se tiene en cuenta su proximidad á la capital federal y á los principales puertos y mercados de consumo y por estar frente mismo á la estación de ferrocarril. Bases de venta: las chacras 8 centavos la vara; las quintas 15 centavos la vara y los solares 30 centavos la vara. El precio podrá pagarse: 1|3 parte al escriturar dentro de los 10 días del remate, 1|3 parte á un año y 1|3 parte á 2 años de plazo, con garantía hipotecaria y 7 o|o de interés anual, pagadero por semestres anticipados en el Nuevo Banco Italiano. Los compradores de los solares no pagarán interés, descontándose el 10 o|o anual sobre el importe á plazo á los que paguen al contado

EL DOMINGO 18 de Junio á la 1 p. m. en los mismos terrenos continuando el remate el lunes 19 de Junio á las 2 p. m. en nuestra casa 351 San Martín 361. La división comprende: 16 manzanas en solares de 400 á 894 vs. cds.; 52 quintas de 2.500 á 12.556 v. c. y 56 chacras de 40.032 á 75.509 v. c. todos perfectamente medidos y amojonados y con frente á calles abiertas. Tren expreso gratis para conducir á los interesados que saldrán el día del remate á las 11.30 de la mañana de la estación Buenos Aires, bulevar Vélez Sársfield (continuación de Entre Ríos) esquina Suárez, y no podrán viajar menores, ya vayan solos ó acompañados. Los tranvías que llegan á esta estación son los núms. 24 y 69 y también el 29 que deja á dos cuadras. Títulos perfectos. Escrituras por la oficina del escribano señor José Insúa. Exigiremos en efectivo en el acto del remate el 8 o|o de seña y el 2 o|o de comisión. Informes, planos y boletos para el tren, solicítense en nuestra casa 351 San Martín 361.—BRAVO BARROS y Cía. m31

CHACRAS EN VILLARS, partido de Las Heras, en el deslinde con Marcos Paz. La conocida estanzuela Santa Clara, dividida en 6 fracciones de 10 á 18 hectáreas. Con frente á la vía del ferrocarril Cía. General Buenos Aires, á 12 cuadras al Norte de la estación Villars, á 20 de la de Plomer y á sólo hora y media de la capital federal. Venta con opción. Base pesos 750 la hectárea, mitad al contado y mitad á un año con pagaré hipotecario y 8 o|o de interés por semestres anticipados.

EL SABADO 10 de Junio á las 3 en nuestro hall 351 San Martín 361. Lindan en conjunto con la vía del ferrocarril, La Inmobiliaria y calles en medio con las chacras de Plomer y la sucesión de María las Casas. Está alambrado y dividido en tres potreros. En el lote 39 se encuentra la población, con 2 piezas, cocina, galpón, jagüel, monte, represa, bebidas y 4 hectáreas de alfalfa. El lote 38, tiene más de la mitad alfalfada. Por la excelencia de sus tierras y su proximidad á la capital, son chacras que pueden dedicarse á diversas aplicaciones. Se visitan por la estación Villars, dirigiéndose al almacén La Piña de Oro, donde facilitarán medios para la inspección. Títulos perfectos. Escrituras por la oficina del doctor Juan Rodríguez. Solicítense informes y planos en el almacén mencionado (que queda frente á la estación) ó en nuestra casa, 351 San Martín 361.—BRAVO BARROS y Cía. m27

*ESTANZUELA EN LAS HE*ras. Judicial 168 hectáreas, 74 áreas, 01 centiáreas, de muy buen campo. En el cuartel 4o. del partido, á 2 leguas al Sur de la estación. Venta en un lote, con alambrados, poblaciones y mejoras. Orden del juez doctor Valentín Fernández Blanco, secretaría Francisco J. Bauzá, testamentaría de doña Ricarda Maldonado de Navarro. Base, 68.000 pesos.

EL SABADO 10 de Junio á las 3 en nuestro hall 351 San Martín 361. Linderos: al NE., Alejandro Mac Lean; al SE., Patricio Healy; al SO., Teodoro Neyson y al NO., Manuel Mure y Manuel Sena. Está alambrado con 7 hilos y postes de ñandubay, dividido en tres potreros, una población de siete piezas de material, 2 de madera, pozo, monte de frutales y cerco de alambre tejido; otra de 2 piezas de material y cocina, jagüel y cerco de alambre. Reconoce una hipoteca de 5.000 pesos, sobre 84 hectáreas, 87 áreas. Se visita por Las Heras. Es conocido por

V. S. Lobato & Cía.

CASAS

*TUCUMAN 1746 ENTRE CA-*lao y Rodríguez Peña, 6 sea en el centro aristocrático de la parte Norte, sobre Callao y en el paraje indicado para levantar el petit hotel suntuoso, por lo excepcional de su ubicación y la especialidad de sus dimensiones. Por otra parte las facilidades de pago favorecen extraordinariamente á este negocio, permitiendo adquirirlo con un pequeño desembolso. Base, $ 45.000, incluso $ 20.000, que pueden dejarse en hipoteca sobre el mismo inmueble, á 3 años de plazo y con 7 o|o anual por trimestres anticipados; deuda que puede ser cancelada en cualquier momento sin pérdida de intereses. Título perfecto.

EL JUEVES 8 de Junio á las 4, en nuestro salón de ventas San Martín 42. Mide 8.75 varas por 30.20. Le corresponde la parte de edificio antiguo que se encuentra dentro de sus dimensiones. Seña 8 o|o. Comisión 2 o|o. Informes, San Martín 48.—V. S. LOBATO y Cía. m28

*PARA HABITACION O REN-*ta, pues se adapta para ambos destinos. Sólida casa en barrio de mucho movimiento, bien construída, en terreno amplio, entre edificación nueva. Paseo 1440, entre Constitución y Pavón. A dos cuadras de San Juan y á una de Garay. Base, $ 22.000. Título perfecto. Ad corpus.

EL DOMINGO 11 de Junio, á las 2.30 de la tarde. Mide 10 varas por 41.22. Edificio en perfecto estado, compuesto de sala con balcones, comedor, 5 dormitorios, dos más en altos, cuarto de servicio, cuarto de baño, cocina y w. c. Techos de azotea, cielos rasos de yeso, pisos de pino de tea, patios de mosaico, pileta, etc. Está edificada desde hace años en $ 200. Puede fácilmente redituar 250. Visítese á cualquier hora. Seña, 8 por ciento. Comisión, 2 por ciento. Informes, San Martín 48.—V. S. LOBATO y Cía. j2

*CASA MODERNA — AL Nor-*te, sobre la avenida Córdoba 2316, donde se han radicado las construcciones más valiosas, formando un centro aristocrático que lo recomienda elocuentemente, para instalar la casa habitación. La propiedad por otra parte reune condiciones ventajosas para ese destino, pues está distribuída consultando las exigencias del buen gusto y la comodidad. Base, $ 40.000, incluso una hipoteca de $ 18.000 hasta Octubre 28 del corriente año, al 8 o|o con la que cargará el comprador. Título perfecto. Ad corpus. Llave en mano.

EL MIERCOLES 14 de Junio á las 4 en nuestro salón de ventas, San Martín 42. Mide 9 varas por 40. Su edificio consta de frente moderno imitación piedra, con gran ventana balcón y celosía, zaguán estucado revestido de mármol, puerta de calle de hierro forjado, vestíbulo, sala, antesala, amplio comedor, 3 habitaciones, cuarto de baño con instalaciones completas y servicio de agua caliente, cocina con económica y prusiana, w. c., despensa con sótano, 3 piezas para servicio en altos, 2 grandes patios con galerías, cielos rasos de yeso, pisos de pino tea, zaguán, vestíbulo y patios de mosaico, luz eléctrica, con profusión de toma corriente, cloacas, etc. Visítese de 9 á 11 y de 2 á 4. Seña 8 o|o. Comisión 2 o|o. Informes, San Martín 48—V. S. LOBATO y Cía. 1jn

*CATAMARCA 1649, AL LA-*do del bulevar Garay. Con adoquinado pago al frente, casa nueva, moderna y edificada con materiales escogidos. Especial para habitar. Base $ 20.000. Títulos perfectos. Ad-corpus.

EL DOMINGO 11 de Junio á las 3.30. Mide 10 varas por 52. Frente imitación piedra, sala con dos balcones, 3 dormitorios, 2 piezas para servicio, cocina y w. c. Cielos rasos de yeso, pisos de pino tea, patios de mosaico, puertas de cedro, etc. Seña 8 o|o. Comisión 2 o|o. Informes, San Martín 48.—V. S. LOBATO y Cía. j4

CASITA EN CONDICIONES de aumentar su edificio y sin mayor gasto convertirla en linda casa para habitar. En buena ubicación, Colombres 1468 entre Pavón y Garay. A una cuadra al centro de Castro Barros y en barrio bien poblad . Base $ 7.000 incluso una hipoteca de $ 3.000 al 8 o|o á 1 ó 2 años con la que puede ó no cargar el comprador. Título perfecto. Ad-Corpus.

EL DOMINGO 11 de Junio á las 3. Mide 10 varas por 24. Consta su edificio de dos piezas amplias con puerta de cedro, dos más pequeñas, cocina y w. c. Pisos de pino tea, patio de mosaico, etc. Puede visitarse. Seña 8 o|o Comisión 2 o|o. Informes, San Martín 48.—V. S. LOBATO y Cía. j4

AL LADO DE SAN JUAN Y á una cuadra al centro de la Avenida La Plata. Casita para habitación ó renta. Muñiz 1134 entre San Juan y Cochabamba. Base $ 4.000. Renta 50 $. Título perfecto. Ad-corpus.

EL DOMINGO 11 de Junio á las 2.30. Mide 11.50 varas por 8.50. Tiene sala, 2 dormitorios, cocina y w. c. Patio de baldosa, pisos de madera, etc. Puede visitarse. Seña 8 o|o Comisión 2 o|o. Informes, San Martín 48.—V. S. LOBATO y Cía. j4

EN FLORES — EN UNA DE sus más lindas calles, Añasco 1528, entre Vírgenes y Monte Egmont. Barrio nuevo, formado en su casi totalidad por construcciones modernas que lo hacen interesante y agradable para habitar. Propiedad muy bien hecha, en cal y con materiales de primera calidad. Base $ 10.000 y con 5.000 $ á 2 años al 8 o|o, que puede ó no tomar el comprador. Título perfecto. Ad-corpus.

EL DOMINGO 11 de Junio á las 4. Mide 10 varas por 41.33 á un lado, 35.10 al otro y 11.78 en el contrafrente. Tiene comedor, 3 dormitorios cuarto de baño, cocina y w. c. Cielos rasos de yeso, pisos de pino tea, patio de mosaico, puertas de cedro, etc. Seña 8 o|o. Comisión 2 o|o. Informes, San Martín 48.—V. S. LOBATO y Cía. j4

ESPLENDIDA PROPIEDAD en Almagro, sobre una importante avenida, á 2 cuadras de Rivadavia y á una del bulevar Medrano, de edificación moderna y confortable, preparada ya para construir la planta alta y obtener una renta considerable. Avenida Díaz Vélez 625 entre Salguero y Medrano, con adoquinado y doble vía de tranvías al frente, en barrio de familias y de construcciones modernas, y donde ya es difícil poder ubicarse. Base $ 40.000, pudiendo pagarse el importe mitad al contado y mitad á un año con 8 o|o. Título perfecto Ad corpus.

EL DOMINGO 11 de Junio á las 4. Mide 10 varas por 70. Edificio en calidad de primer orden, preparado para altos consta: amplias puertas de calle y cancel, con entrada para automóvil y coche. Sala, comedor, 8 dormitorios, cuarto de baño con servicio de agua caliente, gran cocina, aljibe, lavadero con dos piletas, departamento en altos para servicio con 3 piezas y w. c., con baño y además 1 pieza de madera, garage ó cochera, caballeriza, ramino, etc vielos rasos de yeso, pisos de pino tea, patios de mosaico, puertas y celosías de cedro, cloacas, gas, aguas corrientes, zaguán revestido de mayólicas, camino de piedra lisa para la entrada de automóvil y otros detalles de comodidad que se apreciarán visitando la propiedad á cualquier hora del día. Seña 8 o|o. Comisión 2 o|o Informes San Martín 48.—V. S. LOBATO y Cía.

AVENIDA CANNING 2331, entre Guemes y Charcas. La ubicación más valiosa é interesante de Palermo, sobre su arteria principal, donde se han radicado las construcciones más importantes que le dan una inconfundible propia, convirtiéndola en la preferida para ubicar la casa habitación. A una cuadra de la avenida Santa Fe y entre la edificación más suntuosa que ostenta la parte Noroeste de la capital. Base, $ 35.000. Título perfecto Ad corpus Llave en mano.

EL MIERCOLES 14 de Junio á las 4, en nuestro salón de ventas San Martín 42. Mide 10 varas por 53.92. Su edificio es sólido y bien tenido, no obstante de ser susceptible de algunas reformas que, con poco desembolso, la transformarían en una espléndida casa habitación. Consta de sala, con balcones, comedor, 4 dormitorios, baño, 2 piezas para servicio cocina, carbonera, w. c. y fondo. Tiene cielos rasos de yeso, pisos de pino tea, patios de mosaico, puertas y celosías de cedro, zaguán revestido de mármol y estucado y con pannaux de yeso Puede visitarse todos los días de 9 á 11 y de 2 á 4 Seña 8 o|o. Comisión 2 o|o. Informes, San Martín 48.—V. S. LOBATO y Cía. jn3

TERRENOS

*EN MIRAMAR — PARA sub-*dividir. Tres manzanas cercanas al pueblo, á 9 cuadras de la plaza del Sur Son parte de las chacras 101 y 145 del plano oficial. Teniendo en cuenta la firme entrada de Miramar á una época de progreso con la llegada allí de la línea del F. C. Sud, con el próximo aumento de trenes, que ya se hace necesario, la resuelta construcción de grandes hoteles y las mejoras edilicias, adquirir hoy tierras en ese balneario, es hacer un gran negocio. La venta se hará por manzanas con base de 50 centavos la vara cuadrada, al contado. Títulos perfectos. Las escrituras se otorgarán por la oficina del señor Arturo Sanabria.

EL MIERCOLES 14 de Junio á las 4 en nuestro salón de ventas, San Martín 42. Las manzanas en venta son las señaladas con las letras A y C de la chacra 101 y la letra B de la 145. Mide cada una 100 varas por 100, ó sean 10.000 varas cuadradas. Seña 8 o|o. Comisión 2 o|o. Planos é informes, San Martín 48.—V. S. LOBATO y Cía. jn3

BERNARDO DE IRIGOYEN (antes Buen Orden) 1572 y 1576. Sobre la Plaza y Estación Constitución. A un paso de Brasil y al lado de la sucursal del Banco Alemán Transatlántico. Una hermosa fracción de terreno, tal vez una de las últimas que pueden salir á la venta en esa privilegiada ubicación que puede considerarse como una de las más importantes de la ciudad por su mucho y continuado movimiento comercial. Las dimensiones del terreno en venta lo hacen fraccionable; tanto los grandes depósitos, almacenes, así como las propiedades de renta que allí es siempre elevada y segura, tienen su sitio indicado. Base $ 100 la vara cuadrada, pagadero el importe 1|3 al contado, 1|3 á un año y 1|3 á 2 años con 7 o|o. Título perfecto.

EL MIERCOLES 14 de Junio á las 4, en nuestro salón de ventas, San Martín 42. Mide 24.29 varas de frente por 60.84 á un lado, y 60,98 el otro; superficie 1.406.50 varas cuadradas. Está situado entre edificios de 3 y 4 pisos, que abaratan la edificación. Seña 8 o|o. Comisión 2 o|o. Informes, San Martín 48.—V. S. LOBATO y Cía. j4

*JUDICIAL — 8 LOTES IN-*cluso 3 esquinas. Cachimayo y Hualfín. A una cuadra al centro de Polvorín, á 2 al Sur de Rivadavia, á 1 de Provincias Unidas, á 2 al Norte de Río Cuarto y á 5 del Parque Chacabuco. Posición interesante y de enorme valorización, pues están circundados por las arterias más importantes que cruzan la parte central del Caballito. San 8 lotes de medidas pequeñas que permiten adquirirlos con pequeño desembolso á la par que construir con poco capital. Bases que varían entre $ 10 y 12 los 75 decímetros cuadrados (vara cuadrada). Títulos perfectos. Escrituras por orden la escribanía de los señores Wright y Gamboa. Orden del señor juez doctor Baltasar S. Beltrán, secretaría del señor Cirio, en el expediente caratulado Montarcé don Enrique por el incapaz José María, solicitando autorización para vender.

EL DOMINGO 11 de Junio, á las 3. Las esquinas miden 15.20 y 17.27 varas á Cachimayo por 19.38 y 19.72 á Hualfín. Superficies: 296.50 y 350.60 v. c. Cobre Cachimayo 2 lotes de 10 y 12 varas por 19.38 y 29.38. Superficies: 193.80 y 320.50 v. c. Con frente á Hualfín 4 lotes de 10 varas por 18.36 á 34.41. Superficies: de 186.50 á 356.90 v. c. Seña, 8 por ciento. Comisión, 2 por ciento. Informes, San Martín 48.—V. S. LOBATO y Cía. j4

CAMPOS

AL SUR de MERCEDES, SAN Luis, región Sur, partido Pueyrredón, departamento de General Pedernera. El Pocito, 7.198 hectáreas, 84 áreas, 76 centiáreas de campo parejo, con abundantes pastos naturales, á 4 1,2 leguas al Sur de la estación Bagual del F. C. O. y á la misma distancia más ó menos de Anchorena, á donde llega la línea de los Toldos que se prolonga hasta la colonia Christophersen y San Rafael de Mendoza y que pasará á tres leguas del campo. Del pueblo La Verde y la colonia Fortuna, dista 4 y 5 leguas. Tiene agua dulce á 4 metros y es apto para alfalfares. Un poco más de la mitad es campo con monte de caldenes ralos y el resto pampa tendida. Base pesos 30 la hectárea. El importe puede pagarse: 25 o|o al contado y el resto en hipoteca, por cuotas iguales, á 1, 2 y 3 años con 7 o|o de interés por trimestres anticipados. Títulos perfectos. Mensura judicial aprobada.

EL JUEVES 8 de Junio á las 4 en nuestro salón de ventas, San Martín 42 Linda: al N., con F. Badino; al O., con Víctor Castaños y A. de P. Aleu; al S., con Gattica y Gazari y al E., con La Verde, de Máximo Gómez y La Felicidad de Watteau y Hopfer. Está alambrado por los vecinos en los costados Este y parte del Oeste, tiene dos poblaciones de poca importancia y 3 pozos. Para visitarlo ir por Bagual, donde hay medios de transporte; el campo es conocido por de Feliciano de la Mota, bajo cuyo nombre se encuentra registrado en el plano de San Luis, edición de 1909. Seña 8 o|o. Comisión 2 o|o. Informes y planos en nuestra casa, San Martín 48.—V. S. LOBATO y Cía. m18

Ernesto Calvo

*EN SAN LUIS — A 9 CUA-*dras de la estación Caldenadas, 420 hectáreas de campo virgen excelente, á un paso de las chacras de la colonia Nueva Escocia con agua dulce y riquísima á poca profundidad. El F. C. Pacífico, tiene un pozo semisurgente en la estación Caldenadas, á 42 metros de profundidad que surte de agua inmejorable. Campo perfectamente adaptable para agricultura, inmejorable para alfalfa y de pastos tiernos y superiores para ganadería. 1.420 hectáreas más, muy cerca de las primeras y á 25 cuadras más ó menos de la estación Chalanta, de idénticas ó muy parecidas condiciones al anterior. Ambos campos están situados sobre el ramal de Justo Daract á La Paz, del F. C. Pacífico, hoy línea principal á Chile. La vía férrea los cruza. Están en la zona privilegiada de San Luis y muy inmediatos á Nueva Escocia, donde se ha formado una notable colonia quedan también á poca distancia del pueblo Jurado.

EL SABADO 17 de Junio á las 3.30 p. m. en mi escritorio, 25 de Mayo 140, venderé estas dos notables fracciones de campo con la ínfima base de 25 pesos la hectárea, pagaderas una cuarta parte al contado y el resto á uno, dos y tres años de plazo con garantía hipotecaria. Títulos perfectos por ante la escribanía Cedrés, planos é informes en mi escritorio, 130, 25 de Mayo 140. Seña 8 o|o. Comisión 2 o|o.—Ernesto Calvo. j3

*En BELGRANO — ECHEVE-*rría entre Migueletes y Miñones. Dos lotes, con opción, de 10 por 45 varas cada uno, A res cuadras de la estación Belgrano (Este) y una del tranvía eléctrico. Adoquinado pago

EL DOMINGO 11 de Junio á las 2.30 p. m. sobre los mismos Base, $ 13.50 la vara cuadrada, pagaderas, mitad al contado y mitad á 6 meses, sin interés. Títulos perfectos por la escribanía Méndez. Seña 8 o|o. Comisión 2 o|o.—Ernesto Calvo. jn4

*En BELGRANO — ECHEVE-*rría entre Miñones y Artilleros Lindo lote de 10 por 35 varas Muy buena ubicación y dimensiones.

EL DOMINGO 11 de Junio á las 2.30 p. m. sobre el mismo Base, $ 10.50 la vara cuadrada, tercera parte al contado y el resto á 6 y 12 meses con pagarés hipotecarios y 6 o|o de interés. Títulos perfectos por ante el escribano T. Méndez. Seña 8 o|o Comisión 2 o|o. —Ernesto Calvo jn4

EN BELGRANO — Miñones entre Echeverría y Sucre 3 lotes, con opción, de 10 por 32.50 varas cada uno, muy cerca á las anteriores.

EL DOMINGO 11 de Junio, á las 2.30 p. m sobre los mismos Base, $ 7.50 v. c, tercera parte al contado y el resto á 6, y 12 meses con pagarés hipotecarios é interés del 6 o|o anual. Títulos perfectos, por ante el escribano Tulio Méndez Seña 8 o|o Comisión 2 o|o Informes en mi escritorio, 25 de Mayo 130 Ernesto Calvo jn4

Juan Scarrone

INDEPENDENCIA 2275 — Esta propiedad, 9 por 50 varas, 10 piezas y dependencias Ubicación, notable, en un punto de este bulevar donde la edificación toda se transforma en lujosas casas de familia y donde hoy, se hace preferencia para tomar ubicación Con la comodidad de doble vías de tranvías á su frente y á cuatro cuadras de Entre Ríos Base, 35.000 pesos El comprador, puede hacerse cargo de una hipoteca de 20.000 pesos que vence en Diciembre del corriente año con el 8 por ciento de interés anual, y lo restante al contado ó bien todo al contado, como lo desee.

EL DOMINGO 11 de Junio á las 3 de la tarde en la misma propiedad Puede visitarse todos los días de 9 á 11, de la mañana. Títulos perfectos Seña 8 o|o. Comisión 2 o|o. Más datos, Florida 340, escritorio 8.—Juan Scarrone. jn3

CASAS

*AL NORTE — PARA HABI-*tar, Avenida Canning 2312, entre Charcas y Guemes, con adoquinado y doble vía de eléctrico al frente, barrio de grandes progresos, preferido por las familias pudientes. A 1 y 1|2 cuadras de Santa Fe. Buena propiedad, en perfecto estado, moderna, compuesta de sala, comedor, 4 dormitorios y todas las dependencias. Mide 10 varas de frente por 34.50 de fondo (ad-corpus). Frente moderno imitación piedra, con balcones, puerta de hierro y cristales vitraux, mosaicos, cielos rasos de yeso, entapizados finos puertas pino de tea, etc. Base, $ 20.000 lo que no representa ni la cuarta parte de su valor

EL MIERCOLES 7 de Junio á las 3 p. m. en nuestra casa, San Martín 81, venderemos esta casa que recomendamos la visiten de 9 á 12 m. y de 2 á 5 p. m. Títulos perfectos. Seña 8 o|o. Comisión 2 o|o. Más informes en nuestras oficinas.—Publio C. Massini y Cía. m28

JUDICIAL. — BERNARDO de Irigoyen (antes Buen Orden) 977|79 y 981|85, entre Estados Unidos y Europa (hoy Carlos Calvo), barrio de primer orden, muy comercial, con afirmado de madera y tranvía al frente, á una cuadra del bulevar Independencia y media cuadra de la plaza de la Concepción, 1 cuadra de la iglesia y mercado y por los fondos darán á la nueva avenida que correrá de N. á Sud.

DETALLE

BERNARDO DE IRIGOYEN 977 al 79.—Buena propiedad algo antigua, pero en buen estado, consta de salón de negocio al frente ocupado por cigarrería y agencia de lotería, 7 habitaciones, cocina y dependencias; está alquilada sin contrato. Mide 7 metros 41 de frente por 29 metros 82 de fondo, ó sean 8.55 varas de frente por 34.42 varas de fondo. Tasación, $ 200 el metro cuadrado. Base las 2|3 partes de la tasación, ó sean $ 133.33 el metro cuadrado, ó sean $ 100 la vara cuadrada.

BERNARDO DE IRIGOYEN 981|85, entre Estados Unidos y Europa (hoy Carlos Calvo). Edificio antiguo pero en buen estado de conservación. Consta de sala de negocio, ocupada por casa de modas, alquilada con contrato hasta Enero de 1914; comedor, tres habitaciones y dependencias en el fondo un galpón que no entra en la venta. Mide 7.41 metros por 29.82 metros, ó sea 8 varas 55 ctvs. por 34 varas 42 ctvs. Tasación, $ 200 m|n. el metro cuadrado. Base las dos terceras partes ó sean $ 133.33 m|n. el metro cuadrado, ó sean $ 100 la vara cuadrada. Estas ventas se efectúan por orden del señor juez doctor de la Torre, secretaría doctor Llambí, en los autos sucesorios de doña Carmen Gorgolas de Fernández.

EL SABADO 17 de Junio, á las 3 de la tarde, en nuestra casa, San Martín 81, venderemos estas dos propiedades. En el acto del remate exigiremos el 8 por ciento de seña y 2 por ciento de comisión. Más informes, San Martín 81.—Publio C. Massini y Cía. j3

AL NORTE — RIO BAMBA 1156 al 58, entre Santa Fe y Arenales, en el foco del barrio aristocrático, á una cuadra de la Avenida Callao, dos de la plaza Rodríguez Peña. Situación excepcional, que no necesita comentarios ni elogios de ninguna especie para probar lo brillante de su ubicación; está entre palacios. Edificio antiguo, con frente al Este, de altos y bajos; la planta baja consta de salón de negocio ocupado por fonda y dependencias necesarias y la alta consta de sala, 3 habitaciones y dependencias. Sus medidas merecerían otro elogio: 9 varas 10 de frente por 15.88 y 9.85 en el contrafrente (ad corpus), lo que significan las medidas más solicitadas para la construcción de un petit hotel. Base, pesos 33.000, á vender resueltamente.

EL MIERCOLES 14 de Junio, á las 3 de la tarde, en nuestra casa, San Martín 81, venderemos esta propiedad brillantemente ubicada. Títulos perfectos. Seña, 8 por ciento. Comisión, 2 por ciento. Informes y más datos en nuestras oficinas.—Publio C. Massini y Cía. j3

*EN FLORESTA — A 20 VA-*ras del adoquinado y del tranvía por Provincias Unidas y una cuadra de la Avenida Olivera y 5 de Rivadavia. Barrio de primer orden, todo edificado de casas nuevas, de segura valorización. Calle Tapalqué esquina Medina, 5 casas nuevas, en perfecto estado, entrando una esquina, compuesta ésta de salón de negocio, 3 piezas principales, baño, pieza de servicio y todas las dependencias. Las otras 4 casas constan de 5 piezas, baño, cocina y todas las dependencias. Edificadas con materiales buenos, con todos los detalles, cloacas internas, tanques asépticos etc. Hay tres casas grandes y dos chicas. Las grandes salen á la venta con la ínfima base de $ 12.000 y $ 10.000 las dos chicas. Reconoce cada una, una deuda que varían entre $ 5.000 y $ 500 en cédulas argentinas; el excedente mitad al contado y mitad á uno ó tres años á opción del comprador, amortizables por cuotas semestrales con 9 por ciento de interés.

EL DOMINGO 11 de Junio, á las 2.30 de la tarde, en las mismas propiedades, venderemos estas cinco casas que recomendamos las visiten para darse exacta cuenta de lo que ofrecemos Títulos perfectos. Escrituras ante el señor Isidoro Billinghurst. Escribano del Banco Hipotecario Nacional Seña 8 por ciento. Comisión, 2 por ciento. Más informes y planos, en nuestras oficinas, San Martín 81. — Publio C. Massini y Cía. j3

AVENIDA Corrientes 2872 al 80. Entre Pueyrredón y Nueva Granada, á pocas varas de la avenida Pueyrredón Muy buen barrio de cloacas, con adoquinado pago al frente Buen edificio, ocupado por la sucursal del Banco de Italia. Mide 8 varas por 70 (ad corpus), consta de sala, de negocio al frente, comedor, tres habitaciones, cocina, pieza de servicio, galpón de material y todas las dependencias. Base $ 70.000 incluyendo en esta suma, 30.000 pesos en hipoteca hasta Junio de 1912 al 8 o|o de interés, de esta hipoteca podrá hacerse cargo el comprador abonando el excedente al contado.

EL SABADO 17 de Junio á las 3 p. m. en nuestra casa, San Martín 81, venderemos esta propiedad brillantemente ubicada. Títulos perfectos. Seña 8 o|o Comisión 2 o|o. Más informes en nuestras oficinas, San Martín 81.—Publio C. Massini y Cía. jn4

USPALLATA 1339, ENTRE Avenida Vélez Sársfield (continuación de Entre Ríos) y Antofagasta. Muy buen barrio con todas las comodidades á mano, adoquinados, tranvías, etc. A una cuadra de la Avenida Caseros, igual distancia del parque Rivadavia y 3 del arsenal de guerra. Buena propiedad, sólida, mide 11v54 por 32 (ad-corpus); su edificio consta de sala, 3 dormitorios, comedor, cocina y dependencias Está preparada para altos. Base, $ 18.000, á vender resueltamente.

EL DOMINGO 11 de Junio, á las 4 de la tarde, en la misma propiedad venderemos esta buena casa que recomendamos por su buena ubicación. Renta pesos 150 $ mensuales pudiendo dar mucho más Títulos perfectos Seña, 8 por ciento. Comisión, 2 por ciento. Informes y más datos en nuestras oficinas, San Martín 81.—Publio C. Massini y Compañía. j2

*GALLO 1295 ESQUINA PA-*raguay 3086. Muy buen barrio, adoquinado y tranvía á la puerta, frente á la entrada principal del hospital de los niños, á 2 cuadras de la avenida Córdoba y 3 de Santa Fe. Buena casa algo antigua, pero en buen estado. Mide 13.50 varas de frente á Gallo por 15.50 varas también de frente á Paraguay (ad corpus), su edificio consta de salón de negocio ocupado por farmacia, produciendo $ 300 mensuales, sin contrato, 5 habitaciones en altos y todas las dependencias necesarias Base, pesos 30.000 á vender por cualquier precio

EL DOMINGO 11 de Junio á las 4 p. m. en la misma propiedad venderemos esta buena casa que recomendamos se visite. Títulos perfectos. Seña 8 o|o Comisión 2 o|o. Más datos é informes en nuestras oficinas, San Martín 81.—Publio C. Massini y Cía. jn3

VENEZUELA 2652 — A UNA cuadra del bulevar Belgrano y 4 cuadras de la avenida Rivadavia, muy buen barrio, con adoquinado al frente, barrio de cloacas, aguas corrientes, etc., etc. Buen propiedad, con frente imitación piedra, preparada para altos, consta de sala, 4 habitaciones, baño, cocina y todas las dependencias Edificio en buen estado de conservación; toda la carpintería buena, cielos rasos de yeso, pisos de mosaicos, etc., etc. Mide 9 varas por 22 (ad corpus) Base, $ 22.000; reconoce una hipoteca de $ 15.000 á un año de plazo con 8 o|o de interés

EL DOMINGO 18 de Junio á las 4 p. m. en la misma propiedad, venderemos esta casa que recomendamos la visiten Títulos perfectos Seña 8 o|o Comisión 2 o|o Más informes y datos en nuestras oficinas, San Martín 81 — Publio C. Massini y Cía. jn4

*ECUADOR 1149, ENTRE Pa-*raguay y Manstilla, muy buen barrio de palacetes, á una cuadra de la avenida Córdoba y 2 de Santa Fe. Edificio antiguo, pero en buen estado, compuesto de sala, 4 habitaciones y todas las dependencias. Medidas muy convenientes para la construcción de un hermoso petit hotel en un barrio preferido por familias; mide 7.75 varas de frente por 17 (ad corpus). Base $ 14.000, lo que no representa ni la mitad de su valor.

EL DOMINGO 11 de Junio á las 4.30 p. m., en la misma propiedad venderemos esta casa que recomendamos su adquisición. Títulos perfectos. Seña 8 por ciento. Comisión 2 o|o. Más informes en nuestra casa, San Martín 81.—Publio C. Massini y Cía. j3

*HOTEL PRIVE — AYACU-*cho 860 al 862, entre Córdoba y Paraguay. Ubicación de grandes residencias, á 2 cuadras de Callao, con todas las comodidades modernas. Mide 17 varas 50 por 31.94, y su espléndido edificio está distribuído en la siguiente forma: Piso bajo: Independiente, lo constituye un amplio local para comercio, 3 dormitorios, baño, cocina, w. c., y sótano, gran vidriera al frente. Primer piso alto: sala, antesala, salita, gran hall, escritorio, comedor, toilette, baño, pieza de servicio, Ascensor principal y ascensor de servicio. Segundo piso: 8 dormitorios, 2 baños, galerías, etc. Terraza, 2 piezas de servicio, baño, cocina, con ascensor, claraboyas, etc. Construcción: solidísima, lujosa y prolija, carpintería de roble, cedro y pino, parquet, mampara, herrajes finos, estucados, calefacción, instalaciones completas, etc., etc. Puede visitarse en todo momento. Base, $ 160.000, incluyendo 80.000 pesos en cédulas argentinas que el comprador puede tomar á su cargo á estilo de plaza, abonando el excedente mitad al contado y mitad á un año de plazo con 7 o|o de interés.

EL MIERCOLES 14 de Junio á las 3 p. m en nuestra casa, San Martín 81. Venderemos esta propiedad cuya ubicación y construcción hacen su mejor elogio. Títulos perfectos, Seña 8 o|o. Comisión 2 o|o. Más datos en nuestras oficinas.—Publio C. Massini y Cía. m11

TERRENOS

*EN COLEGIALES — PRE-*ciosa esquina, Avenida Crámer y Olleros, á una cuadra de la estación y Avenida Colegiales. Entre edificación; lo mejor que allí puede ofrecerse. Medidas ideales, muy apropósito para la construcción de un petit hotel. 16.88 varas de frente á Crámer por 31 de fondo más ó menos. Venta sin base, á tanto la vara cuadrada, pagadera tercera parte al contado, tercera á un año y tercera á dos años de plazo con pagarés hipotecarios y 7 por ciento de interés.

EL DOMINGO 11 de Junio, á las 3 de la tarde, en el mismo terreno, venderemos esta preciosa esquina que recomendamos su adquisición. Títulos perfectos. Seña, 8 por ciento. Comisión, 2 por ciento. Más datos y planos, en nuestras oficinas, San Martín 81.—Publio C. Massini y Cía. j2

*EN EL CABALLITO — LIN-*do terreno, calle Río IV entre Puan y Hortiguera, muy buen barrio, á 3 cuadras de la avenida Rivadavia con adoquinado y doble vía de eléctrico, 2 de Provincias Unidas con adoquinado y tranvía, 4 del gran parque Chacabuco. Todo edificado de casas modernas de segura valorización. Mide 10 varas por 50; está entre edificios. Venta sin base, á tanto la vara cuadrada, para vender á todo precio.

EL DOMINGO 18 de Junio á las 2 p. m. sobre el mismo terreno venderemos este lote que recomendamos su adquisición dado lo brillantemente ubicado que se encuentra. Títulos perfectos. Seña 8 o|o. Comisión 2 o|o. Más informes y planos en nuestras oficinas, San Martín 81.—Publio C. Massini y Cía.

*LAS BARRANCAS DE VI-*cente López. Lo último y lo mejor, 103 lotes, los terrenos colindan por del Banco Francés del Río de la Plata, con frente á las avenidas Cabildo (continuación de Santa Fe), (hoy Maipú) y San Martín, la primera adoquinada y con el tranvía eléctrico al Tigre ya en construcción y la segunda también ya toda adoquinada hasta la misma estación Vicente López. El terreno en venta se encuentra Avenida San Martín, en medio con las 4 manzanas que vendimos totalmente en remate el día 7 de Mayo p. pasado. El tranvía Lacroze está terminando la prolongación de sus líneas por Cabildo hasta el bulevar de Circunvalación, la que estará inaugurada para el día del remate. El terreno en venta es lo más alto y lindo de todo el paraje, desde allí se domina el río de la Plata y su porvenir está completamente asegurado por las cómodas vías de comunicación indicadas, además del ferrocarril cuya estación está distante sólo cinco cuadras; la venta se hará sin reserva de ningún género, á liquidar sin base alguna y á tanto la vara cuadrada y á pagarse su importe en 48 mensualidades sin interés; la posesión se dará inmediatamente sin más desembolso que dos mensualidades en el acto del remate y una más para retirar el título provisional; las escrituras definitivas se otorgarán ante el escribano señor Rodolfo Bernardo (Avenida de Mayo 605); los que paguen al contado gozarán de un descuento del 8 o|o sobre la parte á plazo. Las cuotas mensuales deberán abonarse en el Banco Francés

El DOMINGO 11 de Junio á las 2 p. m., sobre los mismos terrenos, venderemos estos 103 lotes, cuya adquisición le es permitida hasta el más modesto empleado; tal es la fácil forma de venta en que lo ofrecemos. El día del remate saldrá de la estación Retiro un tren especial gratis á la 1.35 en punto, y habrá automóviles en las avenidas Cabildo y Circunvalación, punto terminal del tranvía Lacroze. Los títulos son perfectos. Comisión 2 o|o. Más datos, planos y boletos gratis, en nuestras oficinas, San Martín 81.—Publio C. Massini y Cía. m24

AVENIDA LA PLATA, entre Norquín y Corrales. 4 lotes, dos con frente á la avenida La Plata y dos con frente á la calle Fournier, ambos entre Norquín y Corrales. Barrio de primer orden, todo edificado, muy próximos á la avenida Caseros y Parque Patricios. Medidas ideales, 10 varas de frente por 24 á 35 de fondo. Venta con opción, sin base, á tanto la vara cuadrada, pagadera: 25 o|o al contado, 25 por ciento á un año, 25 o|o á dos años y 25 o|o á tres años de plazo con 6 o|o de interés.

EL DOMINGO 18 de Junio á las 2 p. m. sobre los mismos terrenos, venderemos estos 4 lotes que recomendamos por su buena ubicación. Títulos perfectos. Escrituras ante el escribano señor Horacio J. Solari. Seña 8 o|o. Comisión 3 o|o. Más datos y planos en nuestras oficinas, San Martín 81 — Publio C. Massini y Cía. jn4

CAMPOS

PAMPA CENTRAL, sección IX, fracción A, ángulo SE., del lote número 1. 2.101 hectáreas, 70 áreas y 10 centiáreas, en 4 lotes de 500 hectáreas más ó menos cada uno, figura en el plano á nombre de Tamin Magni. Campo alto, especial para trigo, de mucho porvenir y valorización, pues está rodeado de importantes colonias y establecimientos. Venta con la ínfima base de 18 pesos la hectárea, pagadero tercera parte al contado y tercera á 6 meses y tercera á un año de plazo con pagarés hipotecarios y el 7 o|o de interés.

EL MIERCOLES 7 de Junio á las 3 p. m. en nuestra casa, San Martín 81, venderemos este campo. Títulos perfectos. Seña 8 o|o. Comisión 2 o|o. Más informes y planos en nuestras oficinas, San Martín 81.—Publi C. Massini y Cía. m24

EN LA PAMPA CENTRAL— Sección 2a., letra A, parte del lote 12. A 2 y 1|2 leguas de la estación Castex, 5 de la colonia Trenel de don Antonio Devoto, igual distancia de Monte Nievas, F. C. O. y 12 de Toay. 600 hectáreas de campo riquísimo para agricultura, entre importantes colonias y rodeado por F. F. C. C. En su mayor parte está alambrado por 7 hilos. Venta en un solo lote, base $ 50 la hectárea, reconoce 15.000 cédulas argentinas que el comprador podrá tomar á su cargo en la forma y estilo de plaza abonando el excedente al contado.

EL MIERCOLES 14 de Junio á las 3 p. m. en nuestra casa, San Martín 81, venderemos este campo perfectamente ubicado. Títulos perfectos. Seña 8 o|o. Comisión 2 o|o. Más datos y planos en nuestras oficinas.—Publio C. Massini y Cía. m31

LOS CAMPOS DE LINCOLN (Buenos Aires). Parte de la estancia cedida por de Eustaquio Zaccone, en el partido de Lincoln, á 2 leguas al Norte de la estación Roberts del F. C. O., igual distancia de Pasteur, F. C. O. y también del ferrocarril de Rosario á Puerto Belgrano, 1249 hectáreas, 22 áreas, 8 centiáreas. Rodeado por importante colonias y encerrado por una red de F. F. C. C. que la unen con diversos puntos. Campo de primera calidad, especial para alfalfa y agricultura, dividido en dos potreros, alambrado por todos sus costados, con alambre propio, molino, con agua dulce de primera calidad y especial á 4 metros en todo el campo. Está arrendado con un contrato hasta Marzo de 1912 y hay ofertas de $ 15 la hectárea para agricultura, una vez terminado el contrato que tiene actualmente. Recomendamos especialmente se visite, para ello conviene ir por Roberts. F. C. O. y en el hotel Sol de Mayo hay carruajes para conducir hasta el campo, y en este encontrarán al mayordomo de los señores Vert y Mendel, quien se encargará de acompañar á revisar el campo. Venta sin base á tanto la hectárea. El campo reconoce una deuda al Banco Francés del Río de la Plata, por $ 120.195 moneda nacional que vence el 5 de Marzo de 1913 con 7 o|o de interés, el excedente que se obtenga sobre esa deuda se abonará 2|3 partes al contado y la 1|3 parte restante en un pagaré hipotecario á 6 meses de plazo.

EL MIERCOLES 7 de Junio á las 3 p. m. en nuestra casa San Martín 81, venderemos este notable campo que lo recomendamos sin reservas. Títulos perfectos. Seña 8 o|o. Comisión 2 o|o. Soliciten mayores informes y planos en nuestras oficinas, San Martín 81.

Francisco Raynelli é hijos

VICTORIA 550

Remates efectuados por el

Sr. Francisco Raynelli

SAN JUAN Y URQUIZA — Buena esquina para el centro de un parque especial comercial donde la propiedad tiene gran renta y donde ya nadie piensa vender. Consta de sala, 3 dormitorios, 1 de servicio, cielos rasos de yeso, mosaicos según corriente, de 9 metros persianas metálicas, adoquinado pago. Tiene también frente a la calle Oruro. Esta propiedad, por su situación privilegiada, se cotizará pronto y rápido medios inmediatos por la cantidad pedida. Tranvías 43, 44 y 46. Base, $ 8.000 líquidos. Escrituras ante Benincasa. Venta 8 o/o. Comisión 2 o/o.

EL DOMINGO 11 de Junio á las 2 p. m.—Francisco Raynelli é hijos, Victoria 550. j4

CEDRO 1268 ENTRE SAN Juan y Cochabamba. Casa de 10 varas de frente por 16 varas de un costado y el otro. Consta de sala, antesalas, 3 dormitorios más y demás comodidades. Su situación es bien importante. A un paso de los tranvías 43, 44 y 46. Barrio de familias. Su edificio es sólido. No necesita mayores comentarios. Deben visitar lo que se ofrece en venta, como también el paraje para darse cuenta de que su adquisición es un bonne. Base, $ 8.500. Seña 8 o/o. Comisión 2 o/o.

EL DOMINGO 11 de Junio á las 2.30.—Francisco Raynelli é hijos, Victoria 550. j4

BUENA PROPIEDAD, calle Pringles Pereyra 1761. Mide 10 varas de frente por 30 de fondo, más ó menos. Edificio de amplia sala para negocio, cuatro dormitorios, uno más chico, mosaicos y demás comodidades. Su edificio es bueno. En cuanto á su ubicación, puede decirse sin exagerar, que es de lo mejor y de más porvenir. Actualmente cuenta con adoquinados, tranvías en todas direcciones, las avenidas Daray, Boedo, Chiclana, etc., á un paso. La venderemos con la base de $ 7.500 m/n á liquidar. Seña 8 o/o. Comisión 2 o/o.

EL DOMINGO 11 de Junio á las 3 p. m.—Francisco Raynelli é hijos, Victoria 550. j4

CASTRO BARROS 1987, entre Matán y Las Casas. Hermosa propiedad de 10 varas de frente por 28 varas de fondo más ó menos. Su edificio hecho con materiales de primera calidad se compone de sala, 2 habitaciones más, con tiranteria de fierro, cielorrasos decorados, puertas y celosías de cedro, pisos de mosáicos, adoquinado pago á su frente, pozo con bomba, etc. Edificación sólida y prolija, preparada para edificar de altos. Ubicación excelente. A una cuadra de Boedo y del tranvía 28 y á 2 de Chiclana con el tranvía 19. Para los que buscan colocar ventajosamente su dinero en propiedades bien construídas y bien situadas; la ocasión es excelente. La liquidaremos con la base de $ 8.500 m/n. Seña 8 o/o. Comisión 2 o/o.

EL DOMINGO 11 de Junio á las 2.30.—Francisco Raynelli é hijos, Victoria 550. j4

PROGRESO 2670 entre Jujuy y Catamarca. Casa de 10 varas de frente por 40 varas de fondo más ó menos. Su edificio se compone de sala, 6 habitaciones, cuarto de servicio, cuarto de baño, 2 cocinas, cielos rasos de yeso, adoquinado pago, pozo con bomba, etc. Edificio sólido y convenientemente distribuído. Ubicada en un barrio central, rodeada de avenidas de importancia como ser, Brasil, Caseros, etc., con tranvías en todas direcciones. Para los que buscan bueno y bien situado, la ocasión se recomienda. La venderemos con la base de $ 20.000 incluídas en esta suma 11.000 pesos en cédulas argentinas con las que cargará el comprador. Seña 8 o/o. Comisión 2 por ciento.

EL DOMINGO 11 de Junio á las 4.—Francisco Raynelli é hijos, Victoria 550. j4

Remates atendidos por el

Sr. Horacio F. Raynelli

ESQUINA CALLE GUAL E Itaquí, 14.72 varas á la primera, 13.92 de contrafrente y 13.85 á Itaquí. Lote 1 de la manzana M. A una cuadra al Sur de la Avenida Cruz y á dos al Oeste de la Avenida La Plata, del tranvía 19 y del adoquinado. Todos conocen la valorización adquirida por la tierra en estos parajes y los progresos crecientes de estos barrios, lo que los exime de toda ponderación. Comprando hoy en estos parajes se duplica en poco tiempo el capital. La venderemos sin base. Seña, 8 por ciento. Comisión, 2 por ciento.

EL DOMINGO 11 de Junio, á las 2 de la tarde.—Francisco Raynelli é hijos, Victoria 550. j4

AVENIDA CRUZ 296 ENTRE Gual y Las Palmas. Casa de 10 varas de frente por 25 de fondo. Su edificio se compone de tres habitaciones y demás dependencias, con patios de mosáicos, etc. Bien construída y mejor situada. La avenida Cruz que es la continuación de la avenida Chiclana está llamada á ser una de las arterias más importantes del Sudoeste. Para visitar esta casita tómese el tranvía 19 que los deja en la avenida La Plata y Cruz, á sólo cuadra y media de ella. Base, pesos 4.500. Seña 8 o/o. Comisión 2 por ciento.

EL DOMINGO 11 de Junio á las 3.30.—Francisco Raynelli é hijos, Victoria 550. jn8

CASA CALLE LAS CASAS 3838 entre Treinta y Tres y Castro. Mide 10 varas de frente por 21 de fondo más ó menos, y se compone de cuatro habitaciones grandes, una chica y las demás comodidades. Edificio bueno. Ubicada en un barrio de progresos rápidos, de edificación compacta y moderna. A dos cuadras de la avenida Boedo con los tranvías 28 y 73 y á la misma distancia de Chiclana con los tranvías 6 y 19. Base, 6.000 pesos á liquidar. Seña 8 o/o. Comisión 2 o/o.

EL DOMINGO 11 de Junio á las 3.—Francisco Raynelli é hijos, Victoria 550. jn8

METAN 3630 entre el BULE- var Boedo y Alsaga. Casa de 10 vs. de frente por 45 varas de fondo, más ó menos. Consta de tres piezas perfectamente construídas con materiales de primer orden, y una más chica al centro. Tiene además galpón con pesebres, portón, adoquinado interior, etc. Situación importante, á un paso del tranvía núm. 28, y dos cuadras del bulevar Caseros. Base $ 8.000 m/n, incluídas 5.000 cédulas argentinas que el comprador cargará con ellas. Seña 8 por ciento. Comisión 2 por ciento.

EL DOMINGO 11 de Junio, á las 4 de la tarde.—Francisco Raynelli é hijos, Victoria 550. j4

Remates atendidos por el

Sr. Rogelio F. Raynelli

DOS LINDOS LOTES de TE- rreno sobre la calle Maza entre Ronsenau y Chiclana. Lotes números 5 y 6. Miden 10m07 de frente al Oeste cada uno por 20 metros de fondo el primero y 31 metros de fondo el segundo. Dimensiones especiales para construcciones de renta. En un barrio de gran movimiento comercial, á pocas varas de la avenida Chiclana con los tranvías 19 y 28, á dos de Caseros con los tranvías 6 y 47, y á una cuadra de Boedo, también con tranvías. Como se ve, en un barrio central y con tranvías en todas direcciones, son los únicos que quedan sin edificar por ahí. Los remataremos sin base y á liquidar. Seña, 8 por ciento. Comisión, 2 por ciento.

EL DOMINGO 11 de Junio, á las 3.30.—Francisco Raynelli é hijos, Victoria 550. j4

CUATRO CASAS FLAMAN- tes, construídas á todo costo, con materiales escogidos. Calle Loria 3808, 11, 17 y Rondeau 3262 al 3306. Dos de altos para familia y dos bajas para negocio y familia. La esquina de los altos tiene 7 habitaciones, baño, cortarero, cocina, W. c., gran vestíbulo, gas, cañerías para agua de molino, persianas, puertas de cedro, escalera de mármol, mosaicos, etc. y la otra, 5 piezas y comodidades idénticas á la anterior. La esquina de los bajos tiene gran salón con sótano con puertas metálicas, 3 habitaciones más, puertas y celosías de cedro, mosaicos, etc. y la otra de los bajos también gran salón, 4 piezas más, etc. Es excusado decir que es lo más moderno. Lo verdaderamente sólido, donde el hierro para la tiranteria, las columnas de mampostería, armonizan con el mármol de las escaleras, el mosáico de los patios, constituyendo estas casas una ocasión de que puede colocarse el dinero con ventajas; pues, que alquilándolas obtendrán grande y segura renta, por cuanto hay muchos que las solicitan, sin tener que gastar en arreglos ni compostura, por ser de construcción eterna. Piden una cuadra ó menos de la Avenida Caseros y Parque de los Patricios. Tiran $ 21.500 en hipotecas al Banco de la Nación Argentina, dando en venta las de $ 10.000 m/n. Saldo, á voluntad. Comisión 2 por ciento.

EL DOMINGO 11 de Junio, á las 4.—Francisco Raynelli é hijos, Victoria 550.

CASA CALLE BOEDO 2073 entre Chiclana y Caseros, mide 10 varas de frente por 46 de fondo más ó menos. Consta de tres habitaciones, baño y demás dependencias, con cielos rasos de yeso, puertas de cedro, patio de mosáicos, pozo semisurgente, con bomba, etc. Situación excepcional. Sobre una gran avenida y entre dos de no menor importancia. Con los tranvías 6 (7, 32 y 19. Comprar en avenida y sobre todo en la ubicación que ofrecemos es lo mismo el dinero al más alto interés. Tiene además $ 6.000 cédulas argentinas con las que el comprador deberá cargar incluídas en la base de 10.000 pesos. Seña 8 o/o. Comisión 2 o/o.

EL DOMINGO 11 á las 3.30.—Francisco Raynelli é hijos, Victoria 550. jn8

PEREZ 650, ENTRE MEJICO y Agrelo y entre Colombres y Castro Barros. Hermosa propiedad de 10 varas de frente por 35 varas de fondo más ó menos. Su edificio construído con esmero y con materiales escogidos, se compone de amplia sala con balcones y frente moderno, tres dormitorios, comedor, dos piezas chicas para servicio, con cielos rasos de yeso, puertas y celosías de cedro, patios de mosáico, puerta cancel, cuarto de baño, cloacas, aguas corrientes, etc. En fin, es un edificio que además de estar construído con solidez y elegancia, está hecho consultando todas las necesidades que hacen agradable y saludable la habitación de una casa. Ubicada en un barrio central con toda clase de comodidades, y en el centro de las avenidas Boedo, Independencia, Belgrano, etc., con los tranvías 19, 42, 21 y 26. La remataremos con la base de $ 17.000 m/n. Seña, 8 por ciento. Comisión, 2 por ciento.

EL DOMINGO 11 de Junio, á las 4.—Francisco Raynelli é hijos, Victoria 550.

CASITA ESQUINA, CALLE Laguna y Junta. Mira al Sur y al Oeste. Su edificio se compone de dos piezas grandes, una chica y las demás comodidades. Barrio que progresa notablemente. A una cuadra de la Avenida Campana y próxima á Provincias Unidas y al tranvía. Base, $ 2.500. Seña, 8 por ciento. Comisión, 2 por ciento.

EL DOMINGO 11 de Junio, á las 3.—Francisco Raynelli é hijos, Victoria 550.

UNA ISLA EN EL DELTA del Paraná, compuesta de 270 hs. 96 as. y 31 ca. Lote núm. 1, de la sección 2a. de islas, dando frente á los ríos Paraná Guazú y arroyo Caibo, conocida por la "Quinta San Joaquín", situada en el departamento de Gualeguaychú, distrito Caibo de Ibicuy, de la provincia de Entre Ríos. La tierra se presta tanto para la agricultura, pues tiene actualmente más de 50 mil árboles entre mimbre, blanco, amarillo y negro, sauces, álamos, membrillos duraznos, peras, manzanas, viña, etc. como también para la ganadería, por ser sus pastos abundantes é inmejorables. Dista dos horas del puerto Palmira, de la banda oriental del Uruguay. Para verla pueden tomar el vapor "Olivera" que sale los martes y viernes del canal de San Fernando, á las 8 de la mañana, que puede parar en la misma isla, cuyo capitán conoce al dueño de la misma, señor J. Barreiro, quien hará visitarla. Se puede dar mitad á un año de plazo con 6 o/o de interés en pagaré hipotecario. Llamamos, pues, la atención sobre este negocio por ser importante, dada la situación de esta isla y lo fácil que es su explotación, ya sea para la ganadería como para los frutos y maderas. Base, $ 59 la hectárea. Seña 8 o/o. Comisión 2 o/o.

EL LUNES 12 de Junio á las 3 p. m. en estas oficinas.—Francisco Raynelli é hijos, Victoria 550. m24

LOS MEJORES CAMPOS DE la provincia de Jujuy, son las 2650 hectáreas que ofrecemos en venta garantizando que todo cuanto afirmamos es un pálido reflejo de lo que verdaderamente es el. Los Alisos, que así se llama la estancia que ponemos en venta situada al Sur de Jujuy, y á dos leguas, por un camino carretero que existe se traslada en carruaje en una hora y media á lo más. Es conocida y figura en el plano catastral con el nombre de Pedro J. Alvarez Prado; está á poca distancia de los pueblos Perico de San Antonio y Perico del Carmen, F. C. C. N. Actualmente tiene más de cien mil plantas de viña de 1, 2 y 3 años, en terreno de riego permanente, siendo apta la tierra para toda clase de cultivos y con pastos de lo mejor para la ganadería. Está entre dos ríos de riquísima agua, siendo todo el campo regable. Hay una aduana desde el río de los Alisos y otra empezada cerca del río de la Cabaña que está á una legua de la estancia, estando pagos ya los derechos de pasajes. Los pueblos Perico de San Antonio y Perico del Carmen están: á una legua el primero, y tres el otro. Son poblaciones muy importantes. Hay una casa de material de 10 piezas, zaguán, corredor alrededor del edificio y un galpón, otras dos piezas de material sin techo, y algunos ranchos para depósitos ó cualquier destino. Como se vé, este campo donde la langosta jamás es ha conocido, ni las tempestades atmosféricas han ocurrido jamás, es excepcional por su clima; pues es una altiplanicie; por sus pastos para toda clase de ganados y tierra para toda clase de cultivos, con muchas parras que ya producen. — Es un negocio de los que muy pocas veces ocurren, y es una oportunidad para los que deseen emplear sus capitales en campos que como este son tan importantes; que deben visitarlos, ó pedir informes, por ser muy conocidos en Jujuy. El plano y los títulos están en nuestro poder pudiendo ser examinados. La venta será mitad al contado y el resto á 6, 12, 18, 24, 30 y 36 meses de plazo, 6 o/o de interés, y pagarés hipotecarios. Base, $ 64 la hectárea. Seña 8 o/o. Comisión 2 o/o.

EL MIERCOLES 28 de Junio á las 3 de la tarde en estas oficinas.—Francisco Raynelli é hijos, Victoria 550.

F. y E. Bocher

SANTA FE 1099 Y CERRITO notable esquina en plena city. Base pesos 70.000, á plazos. Mide 15 por 12. Excusamos recomendar la ubicación en lo más valioso del Norte. Más datos, Defensa 135.

EL LUNES 5 de Junio á las 3 en nuestro salón. m17

MAR DEL SUD — 6 MAN- zanas en la sección 7a. Base 10 centavos v. o. Venta con opción y á plazos. Atención, especuladores. Pidan planos y datos á Defensa 135.

EL LUNES 5 de Junio á las 3 en nuestro salón. m17

MIRAMAR — SIN BASE, notable remate, 3.500 varas, manzana DD. sección 5a., 500 varas, manzana T, sección 8a., 1.000 varas quinta 5 y cinco cuartos de manzana, quinta 97. Pidan planos.

EL LUNES 5 de Junio á las 3 en nuestro salón. Defensa 135. m27

SOBRE CORRIENTES—TE- rrenito de 8.1/2 por 19, Humahuaca entre Yatay y Lambaré, adoquinado al frente. Base, $ 3.000. Excelente negocio. Datos, Defensa 135.

EL DOMINGO 11 de Junio, á las 3. v11

CHALET EN MENSUALIDA- des de 80 pesos, en Belgrano, con eléctrico en la puerta, Mendoza esquina Acha. Condiciones de venta: mensualidades de 80 pesos y 2.000 pesos á 6 meses. Base, $ 1.000 al contado. Se compra sin dinero. Edificio de altos y bajos, en cal y portland, veria y jardín, hall, comedor, 4 dormitorios, baño, cocina, etc. Datos, Defensa 135.

EL DOMINGO 11 de Junio, á las 3. v11

ALTOS Y BAJOS — MODER- nos y lujosos, dos casas Maza esquina Cochabamba, adoquinado y cloacas. Base, 40.000 $ de 1 á 10 años de plazo al 8 por ciento. Edificios modernos en cal. Cada finca consta de sala, vestíbulo, comedor, escritorio, 3 dormitorios bajos y dos altos, baño con instalaciones agua caliente y fría, cocina con económica y dependencias; celosías, escaleras de mármol, mayólicas, balcones de estilo, cristales, etc. Renta, 5.000 pesos. Datos, Defensa 135.

EL DOMINGO 18 de Junio, á las 3. v8

EN FLORES — AVENIDA San Pedrito 887. Casa moderna. Base, 6.000 á un año de plazo. Mide 10 por 45. Edificio de 3 amplios dormitorios y dependencias. Datos, Defensa 135.

EL DOMINGO 11 de Junio á las 3. m11

Carlos Olmi

Rodríguez. Remate Oficial — Las tierras municipales de Rodríguez, F. C. O., donadas por el doctor Bernardo de Irigoyen. 110 lotes lindando con la iglesia, casa municipal y plaza del pueblo. Orden del señor comisionado municipal, don Enrique Hoya, con autorización expresa del Poder Ejecutivo. Sin base, á tanto los 15 decímetros cuadrados. 10 o/o en el acto del remate, 30 o/o al escriturar dentro de 30 días, y el saldo á 6 y 12 meses, sin interés, con garantía hipotecaria. Posesión amojonada. Escrituras ante los escribanos Lagos y Ferrer.

EL JUEVES 15 de Junio (fiesta) á las 2 p. m. en la casa municipal de Rodríguez. El día del remate habrá tren expreso, gratis, á la 1 p. m. de la estación Once. Regreso á las 5.30 p. m. Títulos perfectos. Planos y boletos. Reconquista 553.—Carlos Olmi. Comisión 2 o/o. Por pago al contado, 3 o/o de descuento. j4

Judicial — FINCA AL SUR calle Carlos Calvo 3838 entre 14 de Noviembre y Loria. Mide, según títulos 8.66 m. de frente al Norte y 8.66 m. de contrafrente, por 30.488 m/s. en el costado Este y 29.15 metros en el Oeste, con un martillo en su contra, en el lado Este que principia á los 21.21 metros, de la línea de la calle y sigue hasta el fondo. El martillo mide: 0.60 centímetros de frente por 9.90 de fondo. Edificio de 5 habitaciones, baño, cocina, 3 patios, gas, aguas corrientes y cloacas, calles adoquinadas y eléctrico en la puerta. Tasación: $ 21.000. Base: 2/3 partes, pesos 14.000. Mandato del señor juez civil, doctor González del Solar, secretaría Fontana en el juicio "Martín Sueldo con Vicente de Paulo Echagüe", sobre división de condominio, haciéndose constar que en dichos autos, corren agregados los títulos, y que las bases y adjudicaciones respectivas, están en los autos sucesorios de Martina Echagüe de Sueldo y Faustina Pagiani de Echagüe, que tramitan por la misma secretaría Fontana, donde pueden examinarse por los interesados.

EL DOMINGO 18 de Junio á las 3 p. m. en la misma finca. Seña, 8 o/o. Comisión 2 o/o. Datos Reconquista 553.

Tomás F. Blanco & Cía.

Socios Tomás F. Blanco y Manuel Alvares Drago.—San Martín 82, U. T. 1768 (Avenida) y Riyadavia 6280. U. T. 308 (Flores).

EN FLORES CASA MODER- na Georgentown 662. Base, $ 7.000. Mide 10 varas por 50. Edificio de jardín y balcones al frente, 4 dormitorios, galería material, cuarto de baño, cocina y w. c., luces mosaicos, mármoles, cielos rasos yeso. A un paso del adoquinado, barrio moderno. Datos, Tomás F. Blanco y Cía.

EL DGO. 11 de Junio á las 2.30. jn4

EN FLORES — A PLAZOS Buena casa Avenida Gaona 3249. Base, 5.000 pesos. Mide 10 varas de frente por 35 varas. Edificio casi nuevo de 2 habitaciones, una más chica, cocina y w. c., galería, pozo con bomba, patio mosaico, carpintería cedro, cielos rasos yeso, una monada. A 2 cuadras del tranvía Córdoba entre las avenidas Boyacá y Sud América, el barrio es de palacios. Datos, Tomás F. Blanco y Cía.

EL DGO. 11 de Junio á las 2 p. m. jn4

EN FLORES — BUENA CA- sa. A una cuadra de las avenidas Sud América y Gaona, calle Neuquén 2623. Base 6.000 pesos. Mide 10 por 35 varas. Edificio de comedor, 3 dormitorios, cuarto baño, cocina y w. c., galería, patio mosaico, cielos rasos, yeso, pino tea, vereda, veria con pilares. Desocupada, barrio que transforma diariamente. Visítese. Datos, Tomás F. Blanco y Cía.

EL DGO 11 de Junio á las 3 1/4. jn4

EN FLORES — LOTECITO ideal, calle Tandil entre Dolores y Azul. Frente Sur. Base, 5 $ v. o. Mide 10 varas de frente por 30 varas de fondo. En un lindo barrio, todo moderno y completamente edificado, con vía de comunicación directa á plaza Mayo, á un paso á pocas varas del carmelo y á 5 cuadras al Sur de Rivadavia, ubicado en el paraje más lindo de Flores. Datos, Tomás F. Blanco y Cía.

EL DGO. 11 de Junio á las 4 p. m. jn4

Francisco Abalo

EN HAEDO, F. C. O. — LOS mejores terrenos de la localidad y á un paso de la estación, con luz eléctrica á la cuadra. 171 lotes. En 80 mensualidades, sin interés. Lindando con las quintas de la señora de Banguria, señor Soria y doctor Lynch. Base, $ 5 por mes. Después detalles. Planos y boletos del tren gratis en nuestra oficina, Bolívar 256.

EL DOMINGO 25 de Junio, á las 2 de la tarde.—Francisco Abalo. j4

EN FLORES — CON CEDU- las, casita chiche calle Junta 2549, entre Varela y Pedernera al lado del adoquinado y en un barrio de grandes adelantos, á pocas cuadras de la Avenida Rivadavia, plaza é iglesia de Flores. Buen edificio de dos dormitorios grandes, una pieza más chica, oficinas, etc. incluso las cédulas $ 5.000. Seña, 8 por ciento. Comisión, 2 por ciento. Datos, Bolívar 256.

EL DOMINGO 11 de Junio, á las 3.—Francisco Abalo. j4

EN FLORES — CASA PARA novios recién construída y lista para entrar á habitarla, calle Culpina 353, entre Lobos y Monte, á un paso de la calle Varela, adoquinada y de bulevar Directorio con eléctrico, buen edificio de un comedor, dos dormitorios, baño, galerías, cielos rasos de yeso, pisos mosaico, pozo con bomba, y depósito, ricamente pintada, etc. Mide 10 por 27, ad corpus. Base, $ 6.000. Seña, 8 por ciento. Comisión, 2 por ciento. Datos, Bolívar 256.

EL DOMINGO 11 de Junio, á las 4.—Francisco Abalo. j4

EN LO MAS IMPORTANTE de Flores, dos codiciados lotes, calle Varela adoquinada, entre Merlo y Lobos, entre lujosas edificaciones, los únicos baldíos en la cuadra. A un paso de la Avenida Rivadavia, plaza é iglesia de Flores, situación muy codiciada, donde nadie vende sino á precio de oro, pues la calle Varela en breve se instalará una línea de tranvía eléctrico. Los lotes miden 10 varas de frente por 37 y 41 varas de fondo. Base, pesos 12 v. o. Seña, 8 por ciento. Comisión, 2 por ciento. Datos, Bolívar 256.

EL DOMINGO 11 de Junio, á las 5.30 de la tarde.—Francisco Abajo. j4

COSME FERRAZZO

San Martín 486 — U. T. 1308 (Avenida)

EN LANUS — ULTIMO SAL- do de los 175 lotes de la antigua quinta Toscano. Lo mejor y más alto de Lanús. Libre de inundaciones quedó probado con las últimas persistentes lluvias caídas que no los afectó para nada; los compradores anteriores que hoy han formado el centro de población en ellos atestiguan lo dicho. Al ofrecer en venta este saldo es sólo por liquidación de sociedad, á una cuadra del bulevar V. Alsina, con tranvía ya colocado y próximo á adoquinarse.

EL DOMINGO 11 de Junio á las 3 p. m. los venderé con la base de 1 peso la v. c. en 48 meses, sin interés. Piden planos y boletos para los tranvías gratis que salen de 1 á 1.30 p. m. de Rivadavia y Paseo de Julio y podrán ser tomados en todo su recorrido, Avenida Rosales, P. Colón, M. García, Irala, Av. del Valle, G. Hernes, La Madrid, Universidad, Australia, San Antonio, Puentecito y Av. Pavón, hasta Lanús, en la esquina Pavón y Santa Teresa, habrá carruajes disponibles, San Martín 486. v8

P. Volpi

A PLAZO — CASITA DE tres piezas de buenos materiales, de 4.30 por 4.35 metros, calle Rojas entre Virrey Vértiz y Dungenes, (cerca del Parque Centenario). Edificada en terreno de 10 por 30.80 varas, toda cercada de pared, buena carpintería. Llave en mano. Base, $ 5.500 incluídas 36 mensualidades de $ 41.76 cuna. División de condominio.

EL DOMINGO 11 de Junio, á las 4.30 de la tarde, sobre la misma. Seña, 8 por ciento. Comisión, 2 por ciento.—P. Volpi, San Martín 372. j4

PEDRO MASSO-PATRON & Cía.

GAZCON 1191, AL LADO DE la Avenida Córdoba. Casa de poco precio en un barrio de gran movimiento comercial, y en plena transformación moderna, 8 cuadras de las avenidas Rivera Rio de Janeiro y Córdoba. Con adoquinado y tranvía eléctrico al frente. Base, $ 6.000, inclusive 2.800 cédulas. Entre.

EL DOMINGO 11 de Junio, á las 2.30 de la tarde, sobre la misma propiedad. Mide 10/14 varas. Edificio de tres habitaciones, cocina y w. c. Especial por sus dimensiones para un petit hotel ó casa de renta. Visítese en cualquier momento. Título perfecto. Seña, 8 por ciento. Comisión, 2 por ciento. Más datos, B. Mitre 463.—PIETRANERA RISSO-PATRON y Cía. j4

CENTRAL, MONTEVIDEO 959 y 61 entre Charcas y Paraguay. Propiedad moderna, flamante y sin estrenar, compuesta de dos pisos y subsuelo. Especial para habitación y renta. Base, $ 15.000. Con cédulas.

EL DOMINGO 18 de Junio, á las 2 de la tarde, sobre la misma propiedad. Después detalles. Entretanto visítese.—PIETRANERA RISSO-PATRON y Cía. j4

CASA AL NORTE, BULNES 2180, entre Arenales y Beruti. A 100 metros de la Avenida Santa Fe. Rodeada de construcciones modernas. Barrio esencialmente de familias y donde la renta es permanente. Adoquinado y vereda de piedra pagos. Base, $ 17.000. A plazos.

EL DOMINGO 11 de Junio, á las 2 de la tarde, sobre la misma propiedad. Mide 10 por 35 varas. Edificio en perfecto estado, compuesto de sala, 6 habitaciones y dependencias. Carpintería de cedro, cielos rasos de yeso, pisos de pino de tea, mármoles, mosaicos y arriate, plantas de adorno y frutales. Con pequeñas modificaciones de detalle se obtendrá una cómoda casa-habitación. Visítese. Título perfecto. Seña, 8 por ciento. Comisión, 2 por ciento. Más datos, B. Mitre 463.—PIETRANERA RISSO-PATRON y Cía. j4

CASA FLAMANTE, SOBRE el Parque Centenario. A 100 metros de la Avenida Chubut con eléctricos y á 2 cuadras de los bulevares Corrientes y Canning. Barrio de grandes adelantos, edificación moderna y donde la propiedad tiene grandes perspectivas de valorización. Calle Ferrari (continuación de Lavalleja) núm. 284, al lado de la Avenida Warnes. Con adoquinado y vereda de piedra pagos. Base, $ 17.000. A plazos.

EL DOMINGO 11 de Junio, á las 2 de la tarde, sobre la misma propiedad. Mide 10 por 28 varas. Edificio moderno, construído en cal con tiranteria de hierro y preparado para altos. Sala, vestíbulo, 3 dormitorios, comedor, cuarto de baño, pieza en altos y dependencias. Frente imitación piedra con balcones, celosías y barrotes de bronce. Zaguán con zócalo de mármol, cielos rasos de material decorados, carpintería y celosías de cedro, pisos de tea, pinturas al fresco, mosaicos y detalles de lujo que se apreciarán visitando la propiedad en cualquier momento. Está desocupada. Título perfecto. Seña, 8 por ciento. Comisión, 2 por ciento. Más datos, B. Mitre 463.—PIETRANERA, RISSO-PATRON y Cía. j4

Arturo Barros y Cía.

PAMPA CENTRAL, SEC- ción 6a., sobre la estación Naicó, 8.500 hectáreas alambradas de campo superior para agricultura y alfalfa en 5 lotes: uno de 1.000 hectáreas y cuatro de 625 hectáreas, cada uno. Parte Noreste del lote 10, fracción A, sección III. En un radio de colonias importantes y valiosos establecimientos agrícolas y ganaderos y muy próximo al pueblo de Toay. Allí se ha formado recientemente el pueblo y colonia "Ministro Lobos" ofreciendo desde este los beneficios de una escuela pública, aparte de las ventajas generales por ser cabeza de un grupo de Colonias Modelo. Tierra negra, agua dulce á 8 metros, ubicación inmejorable y condiciones de primer orden para agricultura ó alfalfa. Base $ 60 la hect. á pagar: pagaderos así: $ 15 á 6 meses con pagaré hipotecario, $ 15 á un año, $ 15 á 1 1/2 año con pagaré hipotecario y $ 15 á 2 años: interés 7 1/2 por ciento con garantía hipotecaria; el excedente al contado.

EL MIERCOLES 14 de Junio de 1911 á las 4 p. m., en nuestro salón de ventas. Los interesados pueden visitar el campo por la estación Naicó, dirigiéndose á la casa de comercio de los señores Llorens y Cía., quienes facilitarán los medios para la revisión. Títulos perfectos. Seña 8 o/o. Comisión 2 o/o. Resultando más de un comprador, las escrituras se otorgarán por la oficina del escribano don Emilio De Ella, San Martín 78. Planos é informes, San Martín 50.—Arturo Barros y Cía. m24

MONROE Y TRIUNVIRATO. Magnífica propiedad, Monroe 5018, en terreno de 10 varas por 49.44. Como situación nada más importante; precisamente en el punto donde convergen esas dos avenidas, bien pavimentadas y con varias líneas de eléctricos y casi sobre el andén de la estación Urquiza del F. C. Rosario. Consta de tres amplios dormitorios, comedor, una pieza más, baño, pieza para servicio, linda veria al frente, carpintería de cedro, mármoles y mosáicos, galería y demás dependencias. Construcción sólida y elegante. Base, $ 13.000, 1/2 al contado y 1/2 á 1 año con el 6 o/o de interés.

EL DOMINGO 11 de Junio á las 3 p. m. en la misma propiedad. Puede visitarse. Las llaves en Monroe esquina Triunvirato. Título perfecto. Seña 8 o/o. Comisión 2 o/o. Informes, San Martín 50.—Arturo Barros y Cía. jn4

CASA SOBRE LA estación Villa Urquiza, calle Andonaegui 2333, casi esquina á Guanacache, en terreno de 12.35 de frente por 40.41 varas de fondo. A 2 cuadras de la estación Urquiza del F. C. Rosario y á un paso de 2 líneas de tranvía eléctrico á plaza de Mayo. Barrio de familias, bien edificado. Consta de zaguán con revestimiento de mayólicas, sala, 3 dormitorios, comedor, cuarto de baño con sus instalaciones, 2 piezas de servicio, 2 patios, carpintería de cedro, mosaicos, celosías, galerías, agua corriente é instalaciones de gas, jardín y árboles de mérito. Base, $ 17.000 incluyendo 3.500 cédulas serie K.

EL DOMINGO 11 de Junio á las 4 p. m. en la misma. Puede visitarse. Seña 8 o/o. Comisión 2 o/o. Informes, San Martín 50.—Arturo Barros y Cía. jn4

Luis Torres y Cía.

FLORIDA ENTRE CORDO- ba y Paraguay.—A 8 años de plazo. Por cuenta y orden de la Municipalidad de la capital. El lote núm. 4 de los terrenos del ensanche de esta cuadra y que estuvieron ocupados por el mercado Florida, y con un frente de 14.43 varas por 46.84 varas de fondo y superficie de 674.71 varas cuadradas. Base de venta, $ 380 la vara cuadrada. Pagadero: 12 por ciento al firmarse la escritura integrando así el 20 por ciento del precio en efectivo y el saldo entregando 16 pagarés hipotecarios con el 7 1/2 por ciento de interés anual, todos con un valor igual al 5 por ciento del precio del lote y con vencimientos del 1o. de Agosto de 1911, 1o. de Febrero de 1912 y así sucesivamente hasta el 16o. vencimiento el 1o. de Febrero de 1919. La situación más sobresaliente y condiciones de pago que permiten realizar un gran negocio.

EL MIERCOLES 21 de Junio, á las 3 de la tarde, en nuestra casa, calle Cangallo 417. Las escrituras serán otorgadas por el escribano municipal dentro del plazo improrrogable de un mes de la fecha del remate. El comprador entregará 8 por ciento en seña y á cuenta de precio y el 2 por ciento de comisión. Los lotes linderos 5 serán los números 3 y 5 se rematan en los días 20 y 22 por los señores Williams y Giménez y Guerrico y Williams. Planos é informes á nuestra casa, Cangallo 417.—Luis Torres y Cía. j4

PETIT HOTEL FLAMANTE, te, Maure 2251, entre Cabildo y 2 de Febrero. Base, $ 25.000, al contado, el excedente á dos años de plazo con el 7 por ciento de interés.

EL DOMINGO 18 de Junio, á las 3 de la tarde. Sobre la misma. Edificio hecho á todo costo, compuesto de sala, comedor, escritorio, hall en el primer piso, 4 dormitorios, baño y dependencias en la parte alta; jardín al fondo. Terreno de 10 por 41.40. Ubicado en parejo alto y circundado por edificación moderna donde aumenta considerablemente el valor. Casa perfectamente bien distribuída y ventilada. Seña, 8 por ciento. Comisión, 2 por ciento. Informes, Cangallo 417.—Luis Torres y Cía. j4

Arturo Etchegaray

EN BAHIA BLANCA, QUIN- ta en Grünbein—A tres cuadras de la estación, formada por las fracciones C y D de la quinta núm. 25, compuesta de 100 metros de frente por 200 de fondo, alambrada en todo su perímetro y con alambrados tejidos en su interior, buenas poblaciones, molino con tanque australiano, gallinero, árboles frutales y 4000 sarmientos (para viña), con pozos en todas sus plantaciones.

EL MIERCOLES 21 de Junio, á las 3 p. m. en mi casa, Cangallo 472, procederé á la venta de las fracciones arriba detalladas, en un solo lote. Sin base, al mejor postor y de acuerdo con las siguientes condiciones de pago: 10 o/o al firmar el boleto, 20 o/o al escriturar, 20 o/o á un año, 20 o/o á dos años y 20 o/o á tres años de plazo con el 7 o/o de interés: plazo vencido y pagaré hipotecario. Títulos perfectos. Comisión 2 o/o. Para revisarla, dirigirse á la sucursal de los señores Zimmermann, Noé y Cía. calle Alsina 35, en Bahía Blanca. Por planos y más detalles á mi casa, Cangallo 472, Buenos Aires.—Arturo Etchegaray. m28

EN BUENA ESPERANZA— "La Ernestina" antes "La Sibela", estación Frisia (F. C. P.) á 15 kilómetros de Buena Esperanza. Establecimiento formado con 5 potreros con una superficie de 1198 hectáreas, con 800 hectáreas alfalfadas de las cuales 440 hectáreas son de alfalfa vieja muy buena y 400 hectáreas de alfalfa nueva ya arraigada. Existen también potreros de campo natural muy bueno, algunas fracciones de chañar casi en su totalidad alfalfables, tiene 5 molinos con 4 tanques australianos y bebederos correspondientes. Dos poblaciones cómodas y dos galpones para animales, aguas riquísima á 3 y 4 metros, su situación á 30 cuadras de la estación Frisia (F. C. al P.), á 15 kilómetros de Buena Esperanza, lindando por el Norte con el F. C. al P. y en plena zona de la alfalfa, hacen de este negocio una verdadera primicia, entran en la venta varias parvas de pasto. Base de venta real y positiva 150 $ hectáreas. Grandes condiciones de pago.

EL MIERCOLES 21 de Junio, á las 2 de la tarde, en mi casa, Cangallo 472, Buenos Aires, venderé el establecimiento arriba expresado pasada la base real y positiva de 150 $ la hectárea, en las siguientes condiciones de pago: 10 o/o al firmar el boleto, 30 o/o al escriturar; el comprador además se hará cargo de una hipoteca de 50.000 $ al 7 1/2 o/o anual que reconoce el campo y el resto en dos pagarés hipotecarios á uno y dos años de plazo con 6 por ciento de interés anual, plazo vencido. Títulos perfectos. Para revisar el campo, bajar en la estación Frisia, F. C. al P. y en el campo "Los Oscuros", se le facilitará coche, etc. para hacerlo. Comisión, 2 por ciento. Por planos y más detalles á mi casa, calle C

Bacigaluppi y Rúa

BACIGALUPPI Y RUA

Casa central: Avenida de Mayo 672 y 674. Sucursales: Flores, Rivadavia 6740; Belgrano, Cabildo 2045; Almagro, Rawson 40; Villa Devoto, Gualeguaychú esq. Mordisi; en Mar del Plata, San Martín 269 y Rambla del Bristol; en Rosario de Santa Fe, Córdoba 820; en Necochea, 25 de Mayo 39 al 50.

CASAS

EN MIRA MAR — UNA CA- sa hecha con materiales de primer orden, situada en la manzana D. de la sección 3a. (lotes 6 y 7) que mide 40 por 50 varas y con entrada sobre la importante avenida Pueyrredón. Base, $ 16.000, 1/2 al contado y 1/2 á 6 y 12 meses de plazo con 6 o/o de interés, firmando pagaré hipotecario. El edificio elegante y bien construído en cal, se compone de 2 amplios salones frente á la avenida Pueyrredón con 5 ventanas, 4 habitaciones, 2 cocinas, 2 w. c., 2 pozos semisurgente, pisos de tea, cielos rasos de madera, carpintería de cedro, cercos de pared, entrada para cochera, jardín al frente y en sus alrededores, etc. Resumiendo esta es la propiedad mejor construída y ubicada del floreciente balneario Miramar. Actualmente la casa está alquilada en $ 100 la que puede producir sin mayores esfuerzos, $ 150. Respecto á la ubicación es superfluo hacer comentarios, pues está muy próximas de la plaza principal, avenida Mar del Plata, rambla, etc., etc. Mayores datos, avenida de Mayo 672 al 82 ó sucursal, Mar del Plata, San Martín 269.—Bacigaluppi y Rúa. R. 2.589 B.

EL JUEVES 8 de Junio á las 3.30 en nuestro salón de ventas. m30

3 CASAS EN BARRACAS AL Norte, á largos plazos, Sarmiento 978 entre Isabel la Católica y España. Mide 10 por 31 varas. Base $ 12.000. Sólido edificio en cal. Consta de 4 amplios dormitorios, habitación para servicio, baño, cocina, w. c., carbonera, galería, un pequeño patio techado en el fondo, pisos pino, cielos rasos yeso, carpintería de cedro, mosaicos, gas, aguas corrientes, cloacas, adoquinado al frente, tranvías á todas direcciones y cuanta comodidad pueda desearse en ese hermoso barrio. A sólo 140 metros de la Avenida Montes de Oca y rodeada de importantes arterias.

EL DOMINGO 11 de Junio, á las 3.

ESPAÑA 1721, entre Iriarte y Santa Rosalía. Mide 10 por 19.19 varas. Construcción en cal de altos y bajos, en el fondo distribuída en forma que permite la ampliación para renta. Base, 9.000 $. Consta de 3 dormitorios, baño y w. c., en el piso bajo y 2 dormitorios, cocina y terraza en altos, tirantería de hierro, cielos rasos de yeso, pisos de baldosa, parapetos de material, adoquinado, veredas, aguas corrientes, cloacas, etc. Paraje inmejorable, con vías de comunicación á todos rumbos.

EL DOMINGO 11 de Junio, á las 3.30.

IRIARTE 84, entre Azará y bulevar Patricios. Mide 10 por 29.53. Base, 9.000 pesos. El edificio hecho en cal, sin economías, consta de jardín al frente, 2 dormitorios, comedor que cuadra el patio, baño, cocina, w. c., 2 piezas bajas y 2 altas en el fondo, buena carpintería, patios baldosa, adoquinado, aguas corrientes, cloacas y cuanta comodidad pueda apetecerse. La posición excusa elogios: las avenidas Patricios, Montes de Oca y otras y las numerosas líneas de tranvías que la rodean bastan para recomendarla suficientemente.

EL DGO., 11 de Junio, á las 4.

Estas propiedades salen á la venta por cuenta y orden del señor Pedro Panatti, quien ha vendido expresamente de Europa para efectuar esta liquidación. Condiciones de la venta: 1/3 parte al contado, 1/3 parte á un año y 1/3 parte á dos años con interés de 6 por ciento, pagadero por semestres adelantados. Escrituras por ante el señor Manuel La Casa (P. Roverano). Más datos á nuestra casa central, Avenida de Mayo 672 y 682.—Bacigaluppi y Rúa. Rtch. 2550|05. j4

EN VILLA DEVOTO — DOS lindas casas en un barrio moderno y de gran porvenir. Calle Franco 3320 y 3324, entre Campana y Llavallol. Mide cada una 10 por 48.50 varas. Base, pesos 4.000 que adeuda cada casa á la sociedad La Positiva y lo que se amortiza en cuotas semestrales de $ 200. Edificios de 2 amplias habitaciones, baño, cocina y w. c.; pisos de tea, cielos rasos de yeso, espaciosa galería, mosaicos, vereda, revoques por dentro y fuera, etc. Están próximas á las avenidas San Martín y América y á la parada de los tranvías de Lacroze. Más datos, Av. de Mayo 672|82 ó suc. V. Devoto.—Bacigaluppi y Rúa.—R. 2602.

EL DGO. 11 de Junio, á las 3 1|2.

j4

CASA Y TERRENOS LINDE- ros.—En Villa Devoto, sobre las Avenidas San Martín y América. Linda propiedad moderna, calle Bazurco 3350, entre Campana y Llavallol. Mide 20 por 49.13 varas. Base definitiva, $ 9.000 que adeuda á la sociedad La Positiva y lo que se amortiza en cuotas semestrales de $ 440. Sólido edificio en cal, recientemente terminado. Consta de sala, escritorio, 2 habitaciones, baño, cocina y w. c.; amplia galería, verja y jardín al frente, pisos de tea, cielos rasos de yeso, celosías, mosaicos, pozo á bomba, etc. Recomendable casa-habitación. Visítese. Los terrenos mide 10 por 49.13 varas cada uno. Sin base. Tienen árboles y pozo á bomba. Más datos, Av. de Mayo 672|82 ó suc. V. Devoto.—Bacigaluppi y Rúa.—R. 2602.

EL DGO. 11 de Junio, á las 3.30.

BONITA PROPIEDAD AL Norte de Flores, calle Vírgenes 2231, entre Caracas y Gavilán. Base, 5.000 $. A plazos. Edificio construído sobre terreno de 10x40, en elegante estilo chalet, con verja y jardín al frente, 2 dormitorios, cocina, w. c., pisos de tea, cielos rasos de yeso, mosaicos, galería de material, gas, pozo á bomba, etc. Se halla en un barrio de excelentes construcciones modernas. A 1 cuadra de la Avenida Boyacá, á 2 de Gaona con eléctricos y Sud América adoquinada. Más datos, Avenida de Mayo 672|82 ó Rivadavia 6540.—Bacigaluppi y Rúa.—R. 2599.

EL DOMINGO 11 de Junio, á las 4.15.

j4

COMO JUDICIAL — UNA casa y el lote lindero al N. de Flores, calle Argerich 1580, entre San Matías y San Julián. Tienen 9.24 por 41.58 vs. cada uno los terrenos. Base, 2.000 $ la casa y 3 $ v. c. el lote. El edificio se compone de un dormitorio, 2 piezas, cocina y w. c.; jardín, árboles frutales, etc. Están á 1 cuadra de la Avda. Nazca, con eléctrico en breve, y entre una buena edificación. Más datos, Avenida de Mayo 672|82 ó Rivadavia 6640.—Bacigaluppi y Rúa.—R. 2596.

EL DOMINGO 11 de Junio, á las 4.

j4

A PLAZOS. — MODERNA propiedad, calle Conde 1214, entre Arregundo y Loreto. Mide 10x28 varas. Base, $ 6.000. Mitad al contado y mitad en hipoteca al 9 por ciento de interés. Buen edificio compuesto de escritorio, 2 habitaciones, baño, cocina y w. c., galería, pisos de tea, pozo á bomba, balaustrada y jardín al frente, cercos de pared, etc. Situada en un paraje alto y próximo á las Avenidas Colegiales, Avlés y Alvarez Thomas. No ha sido habitada, visítese. Más datos, Av. de Mayo 672|82 ó Cabildo 2077.—Bacigaluppi y Rúa.—R. 2591.

EL DGO. 11 de Junio, á las 4.

j4

TERRENOS

ENTRE MAR DEL PLATA y Miramar. Chacras de 33 hectáreas, 74 áreas y 80 centiáreas, apta para la ganadería y agricultura. Base $ 100 mensuales en 80 mensualidades sin interés entregando 6 meses y el 2 o|o de comisión en el acto del remate y 10 más al firmar la escritura dentro de los 30 días de efectuado el remate. Escritura hipotecaria. Esta chacra cuya ubicación es realmente soberbia, es aparente para la ganadería, agricultura y cualquier clase de cultivo. Tierra alta, situada á sólo 2 leguas de la estación Dionisia del F. C. del Sud, á 4 del balneario Miramar, 3 de Chapadmalal, 6 de la ciudad de Mar del Plata y lindando con grandes y valiosos establecimientos. Actualmente esta chacra se encuentra arrendada hasta el 13 de Febrero del año próximo en $ 20 la cuadra. Mayores detalles avenida de Mayo 672 al 82 ó sucursal Mar del Plata, San Martín 269.—Bacigaluppi y Rúa. R. 2.573.

EL JUEVES 8 de Junio á las 3.30 en nuestro salón de ventas. m30

EN COLEGIALES — EN 40 meses. Sin interés. 36 notables terrenos con frente á las calles Freyre, Zapiola y Zabala. Lotes de todas dimensiones. Sin base y á tanto la v. c. Pocas situaciones de Belgrano ofrecen los carácteres sobresalientes de esta, cuyas comodidades ponen de relieve su importancia y su valor. Se halla en un barrio completamente edificado con buenas construcciones modernas y donde los adelantos diarios acentúan de una manera eficaz la distintiva de un paraje preferido. Calle por medio se destaca el soberbio edificio de la escuela del estado, el que por sí solo constituye una indiscutible recomendación. Avenidas de renombre como Colegiales (hoy Edco. Lacroze), Alvarez Thomas y Avilés, le sirven de contorno, valorizando con su contacto y facilitando el progreso siempre creciente de esa zona, conocida en virtud de sus méritos propios La estación Colegiales á pocas cuadras de distancia y las numerosas líneas de tranvías que cruzan los terrenos en venta, los ponen en fácil comunicación con todos los radios del municipio. Condiciones de la venta: se exigirán 2 mensualidades en el acto del remate, más el 2 o|o de nuestra comisión y 3 mensualidades dentro de los 10 días al retirar la libreta. Las cuotas mensuales subsiguientes se abonarán del 1o. al 10 de cada mes en las oficinas de la Sociedad de Fomento Urbano y Rural, calle San Martín 24. Escrituras por ante el escribano señor Lorenzo Mira, una vez abonadas 15 mensualidades. Posesión inmediata, lotes amojonados dentro de líneas municipales. Más datos, Avenida de Mayo 672 al 82 ó Cabildo 2045.—Bacigaluppi y Rúa. R. 2.547.

EL DGO. 11 de Junio á las 3. m28

EN MIRAMAR — UNA ES- quina de 20 por 50 varas, señalado en el plano oficial con el número 5 de la manzana NN., sección 1a. Base $ 3 la v. c., 1|2 al contado y el resto á 6 meses de plazo con el interés del 6 por ciento anual, firmando pagaré hipotecario. Terreno alto en uno de los puntos más comerciales de Miramar y donde existe más edificación. Tenemos á 100 metros la importante avenida Pueyrredón y á 5 cuadras la intendencia, iglesia, hoteles y plazas. Séña 8 o|o. Comisión 2 o|o. Más datos, Avenida de Mayo 672 al 82 ó sucursal Mar del Plata, San Martín 269.—Bacigaluppi y Rúa. R. 2.571 B.

EL JUEVES 8 de Junio á las 3.30 en nuestro salón de ventas. m28

LOS ULTIMOS 70 LOTES— En el Caballito, saldo de las 10 manzanas fraccionadas y vendidas por nuestra casa, donde se ha levantado una compacta edificación moderna. Los terrenos que ofrecemos dan frente casi todos á las avenidas Caseros y Centenera, las cuales serán en breve centros comerciales de esa vasta y progresista zona. Venta con base de 5 $ por mes y 10.000 ladrillos gratis por lote. Distan 4 cuadras de las 200 casas para obreros construídas por la municipalidad, una de la avenida J. María Moreno y 6 de la avenida La Plata con la línea 19 del Anglo Argentino. Después detalles y planos, Avenida de Mayo 672 al 82 ó Rivadavia 6640.—Bacigaluppi y Rúa. R. 2595.

EL DOMINGO 18 de Junio á las 3.

LA GRAN FRACCION DE Belgrano, 60 lotes comprendidos por las calles Juramento, Mendoza, Estomba, Tronador, Plaza y Holmberg. Venta en 40 meses, sin interés, y sin base. Forman uno de los pocos blocks de tierra que se reservaban en tan soberbia ubicación. Pueden visitarse por los tranvías número 96 que los cruzan en dirección á Villa Urquiza y plaza Mayo, por los de la Avenida Triunvirato de la empresa Lacroze ó por las estaciones Belgrano y Coghlan del F. C. R. distantes 6 cuadras. Después otros detalles.—Bacigaluppi y Rúa. R. 2.572.

EL DOMINGO 25 de Junio, á las 2.30.

SOBRE LA AVENIDA RIO Cuarto con doble línea de eléctrico y adoquinándose, á 50 varas, precioso lote frente á Hortiguera entre Río IV y Don Cristóbal. Mide 10 varas al O. por 33.21 y 39.40 en otro costado. Base, pesos 12 la v. c. que se pagan en mensualidades. Sin interés. Ubicación inmejorable, que excluye todo elogio dentro de las Avenidas Pelas, Unidas y Polvorín y á 2 cuadras al Sur de Rivadavia. Es el sitio más preferido del Caballito, donde la propiedad ascendía á diario su valor debido á los progresos que se realizan. Más datos, Av. de Mayo 672|82 ó Rivadavia 6640.—Bacigaluppi y Rúa.—R. 2593.

EL DOMINGO 11 de Junio, á las 3.

j4

EN MIRAMAR — SOBRE el mar, sobre la rambla. Lo mejor de lo mejor. Un magnífico terreno designado con el número 8 de la manzana D. sección 4a. que mide 20 por 50 varas, 1|2 al contado y 1|2 á 6 meses de plazo con pagaré hipotecario é interés del 7 o|o anual. Ubicación deseadísima que se impone sin comentario. Dista 2 cuadras de la diagonal, 8 de la avenida de Mar del Plata, de la plaza Pueyrredón y rodeado de edificación. Más datos, avenida de Mayo 672 al 82 ó sucursal Mar del Plata, San Martín 269.—Bacigaluppi y Rúa. R. 2595.

EL DOMINGO 18 de Junio á las 3.

LA GRAN FRACCION DE Belgrano, 60 lotes comprendidos por las calles Juramento, Mendoza, Estomba, Tronador, Plaza y Holmberg. Venta en 40 meses, sin interés, y sin base. Forman uno de los pocos blocks de tierra que se reservaban en tan soberbia ubicación. Pueden visitarse por los tranvías número 96 que los cruzan en dirección á Villa Urquiza y plaza Mayo, por los de la Avenida Triunvirato de la empresa Lacroze ó por las estaciones Belgrano y Coghlan del F. C. R. distantes 6 cuadras. Después otros detalles.—Bacigaluppi y Rúa. R. 2.572.

EL DOMINGO 25 de Junio, á las 2.30.

SOBRE LA AVENIDA RIO Cuarto con doble línea de eléctrico y adoquinándose, á 50 varas, precioso lote frente á Hortiguera entre Río IV y Don Cristóbal. Mide 10 varas al O. por 33.21 y 39.40 en otro costado. Base, pesos 12 la v. c. que se pagan en mensualidades. Sin interés. Ubicación inmejorable, que excluye todo elogio dentro de las Avenidas Pelas, Unidas y Polvorín y á 2 cuadras al Sur de Rivadavia. Es el sitio más preferido del Caballito, donde la propiedad ascendía á diario su valor debido á los progresos que se realizan. Más datos, Av. de Mayo 672|82 ó Rivadavia 6640.—Bacigaluppi y Rúa.—R. 2593.

EL DOMINGO 11 de Junio, á las 3.

j4

EN MIRAMAR — SOBRE el mar, sobre la rambla. Lo mejor de lo mejor. Un magnífico terreno designado con el número 8 de la manzana D. sección 4a. que mide 20 por 50 varas, 1|2 al contado y 1|2 á 6 meses de plazo con pagaré hipotecario é interés del 7 o|o anual. Ubicación deseadísima que se impone sin comentario. Dista 2 cuadras de la diagonal, 8 de la avenida de Mar del Plata, de la plaza Pueyrredón y rodeado de edificación. Más datos, avenida de Mayo 672 al 82 ó sucursal Mar del Plata, San Martín 269.—Bacigaluppi y Rúa. R. 2.571 A.

EL JUEVES 8 de Junio á las 3.30 en nuestro salón de ventas. m28

EN MIRA MAR — UN LOTE ideal de 20 por 50 varas. Situado en la manzana II, sección 3a. (lote 4). Base, $ 2.50 v. c. á plazos. Dista 50 varas de la avenida Mar del Plata, 3 y 4 cuadras de la municipalidad é iglesia. Más datos avenida de Mayo 672 al 82 ó sucursal, Mar del Plata, San Martín 269. —Bacigaluppi y Rúa. R. 2589 A.

EL JUEVES 8 de Junio á las 3.30, en nuestro salón de ventas. m30

EN EL PARQUE CHACABU- co.—Magnífico terreno por sus dimensiones. Calle Monte entre Malvinas y Aohával (adoquinándose). Mide 10 por 57.73 varas. Base, $ 6.50 la v. c. Se halla á 150 varas al NE. del centro más importante del Caballito, donde surge á diario una edificación nueva que embellece y valoriza el paraje, la circundan las Avenidas Campana, Directorio y Curapaligüe (con adoquinado y tranvías) á 2 cuadras al Sur tiene la Avenida Río IV adoquinada y con doble línea de eléctricos y á 5 el bulevar Rivadavia. Más datos, Av. de Mayo 672|82 ó Rivadavia 6640.—Bacigaluppi y Rúa.—R. 2594.

EL DOMINGO 11 de Junio, á las 3.30.

j4

CESPEDES ENTRE FREY- re y Zapiola. Hermoso terreno, lindando con edificio y en una cuadra de muchas y buenas construcciones. Mide 10 por 63 varas. Sin base. Mitad al contado y mitad á seis meses, sin interés. Dista dos cuadras de la Avenida Federico Lacroze y 3 de la estación Colegiales. Más datos, Avenida de Mayo 672-82 ó Cabildo 2077.—Bacigaluppi y Rúa.

EL DGO. 11 de Junio, á las 4.

j4

SOBRE LA AVENIDA AL- vear.—Magnífica esquina ubicada en el paraje más culminante de Palermo, Avenida Cervino esquina Lafinur. Mide 20 varas á la 1a. por 11.08 varas á la 2a. 19.04 varas á un costado y 9.23 varas al contrafrente, teniendo una superficie total de 198.12 v. c. Venta resuelta. Sin base. Barrio de primer orden con todas las comodidades apetecibles, en medio de edificación moderna, adoquinado en sus dos calles, gas, agua corriente, luz eléctrica, etc. Se halla en medio de las avenidas más importantes de la metrópoli y á un paso de los mejores paseos. Más datos, Avenida de Mayo 672|82.—Bacigaluppi y Rúa.—R 2590.

EL DOMINGO 11 de Junio, á las 3.

j4

ENTRE COGHLAN Y SAA- vedra. 9 terrenos á largos plazos. Forman la espléndida esquina Manuela Pedraza y Washington, situada á pocas cuadras de ambas estaciones, á dos de la gran fábrica de la compañía La Productora Americana y á una exacta de la Avenida del Tejar, importante diagonal que se extiende desde el corazón de Belgrano hasta sus confines. Venta sin base, después detalles.—Bacigaluppi y Rúa.—R. 2592.

EL DGO. 18 de Junio, á las 3.

j4

SOBRE LA Avda. SAN MAR- tín.—En Villa del Parque, 2 hermosos terrenos á media cuadra de la gran avenida citada y á sólo 4 de la estación. Mide cada uno 10 por 40 varas. Sin base, mitad al contado y mitad á 6 meses, sin interés y con pagarés hipotecarios. Paraje de elegantes construcciones, cruzado por los tranvías á plaza Mayo y Villa Devoto. Más datos, Avenida de Mayo 672|82 ó Cabildo 2077. —Bacigaluppi y Rúa.—R. 2597.

EL DGO. 11 de Junio, á las 3.

j4

CAMPOS

EN LA RIOJA — 7.860 HEC- táreas en el mismo departamento Capital, á sólo tres leguas de la estación Telaritos, F. C. C. de C. por donde se puede visitar el campo. Base, $ 4 la hectárea. Condiciones de pago: 1|3 parte al contado, 1|3 á un año y 1|3 á dos años, sin interés con garantía hipotecaria. En campo con mensura judicial y llano en su mayor parte. El bosque que predomina es quebracho blanco en buena cantidad, algarrobo y retamo más raro. Está clasificado como de primera categoría de los de la provincia en la atención de la abundancia y calidad de pastos que contienen, ser apropiado para ganadería y agricultura y por tener agua á poca profundidad. Seña 8 por ciento. Comisión 2 o|o. Informes y planos, Avenida de Mayo 672 al 82.—Bacigaluppi y Rúa.—R. 2544.

EL JUEVES 8 de Junio á las 3 en nuestra casa central. m18

Informes completos á nuestra casa central ó sucursales, por carta, personalmente ó por teléfono.

BACIGALUPPI Y RUA.

Adolfo Calveto

EL SALDO DE LA QUINTA Santa María. A grandes plazos; 6 notables lotes. En las barrancas de Belgrano, con frente á los jardines y sobre las calles 3 de Febrero, Echeverría y Zavalía. Distan una cuadra de la estación del ferrocarril Central Argentino. Lotes envidiables para viviendas de lujo, en la parroquia predilecta de la capital, consagrado "faubourg" aristocrático.

EL DOMINGO 11 de Junio, á las 3 de la tarde, remataré estos cinco lotes con superficies totales que varían entre 217 v. c. 94 y 548 v. c. 78, entrando la esquina de Echeverría y 3 de Febrero, con un espléndido garage con todas las exigencias modernas y las dependencias del servicio, lo que fácilmente se puede convertir en un regio petit hotel con planos ya confeccionados que pueden verse en mis escritorios. Todos los lotes tienen 12v32 de frente por fondos que varían entre 47 y 20 varas y la esquina mide 22v47 á uno de sus frentes por 23v98 de fondo y frente también. Sin base, por liquidación final y orden definitiva de vender á cualquier precio. Cercados de pared con adoquinado pago, veredas de mosaico, gas, luz eléctrica y aguas corrientes. Pago: 25 por ciento al contado y saldo en tres cuotas iguales con vencimiento al 1o. de Enero de 1912, 1913 y 1914 con 7 1|2 por ciento de interés anual y semestres adelantados. Pueden y deben visitarse. Exigiré 8 por ciento de seña y 2 por ciento por mi comisión. Las escrituras las otorgará el escribano señor N. L. Marchese. Pídanse planos y detalles completos en mis escritorios: Cangallo 442 y Sucre 2347. — Adolfo Calvete. j3

DE LA Señora LUISA LAM- bert. Su sólido mueblaje, remataré en su casa de Belgrano, Mendoza número 1283 esquina 3 de Febrero.

EL MIERCOLES 7 de Junio, á las 8 de la noche. En exposición el día antes de 9 a. m. á 6 p. m. y día del remate. Detalle: juego comedor de nogal con espejo, gran formato con marco pino tea, cristalero, metales, porcelanas, cristales, cuadros, etc.; 2 escritorios de cedro con bibliotecas, sofá y sillones; juego vestíbulo mimbre, 10 dormitorios completos de cedro y de nogal, cómodas inglesas, cortinados con galerías bronce, camas de hierro esmaltadas, dos espléndidos baños de Drysdale con calentador á gas de níquel, etc.; juego sallta, plantas, carpetas, alfombras, arañas, gas y muchos adornos; muebles y batería cocina, etc. Comisión, 10 por ciento. Otros informes á mis escritorios, Cangallo 442 y Sucre 2347.—Adolfo Calvete. j4

EN BELGRANO! — LINDO terreno en barrio de edificación moderna.

EL DOMINGO 11 de Junio, á las 4 de la tarde, remataré el terreno calle Freyre entre Quesada é Iuerá, casi esquina á esta última, que mide 10 varas de frente, 9.75 varas en su contrafrente, 32.10 varas en un costado y 29.10 varas en el otro, lo que hace una superficie total de 304.50 varas. Terreno alto con eléctrico á los cuadras justas. Base definitiva $ 6 v. c. Títulos perfectos. Exigiré 8 por ciento á cuenta de precio y 2 por ciento por mi comisión. Pídanse planos y detalles completos á mis escritorios, Cangallo 442 y Sucre 2347. — Adolfo Calvete. j4

CON FACILIDADES de PA- go! En Belgrano, notable esquina dividida en tres lotes.

EL DOMINGO 11 de Junio, á las 2 de la tarde, remataré el terreno calle Freyre esquina Palpa con frente al SE y SO. midiendo cada lote 10 v|f de frente por 20 varas de fondo. Los 3 lotes dan frente á Freyre y la esquina fondo y frente también á Palpa. Sin base, con orden de vender al más alto precio, pagaderos mitad al contado y saldo por partes iguales á 6 y 2 meses de plazo con pagaré hipotecario y 7 por ciento de interés anual. Títulos perfectos. Las escrituras se harán ante el escribano José A. Casadó, Rivadavia 746. Exigiré 8 por ciento á cuenta de precio y 2 por ciento por mi comisión. Otros detalles á mis escritorios, Cangallo 442 y Sucre 2347.—Adolfo Calvete. j4

O.E.ACCAME

490—RECONQUISTA—490

CENTRAL, EN LA PLATA. 3 notables terrenos de ubicación excepcional, sobre la plaza Primera Junta y Avenida Independencia (asfaltada y con eléctrico), frente al registro de la propiedad y telégrafo de la provincia. Mide 17.30 por 46.20 uno y 8.66 por 46.20 varas los demás, con edificio refaccionable y adoquinado pago. Base, 22 $ vara cuadrada, á largos plazos. Lo mejor de La Plata, en el centro comercial, Bancos, etc., y el lado del Jockey Club, en construcción. Medidas y ubicación, aptos para levantar el petit hotel ó casa de renta. Planos y datos, en ésa, calle 50 núm. 532.—O. E. Accame.

EL DOMINGO 11 de Junio, á las 3, sobre los mismos terrenos. j5

EN LA PLATA, IMPORTAN- te esquina sobre la estación del ferrocarril del Sud y bulevar número 1 con eléctrico, calle 47 y 116, de una superficie de 1.160 v. c. Base, $ 7 v. c. á largos plazos. Paraje alto, de gran valorización y frente al nuevo colegio nacional. Con adoquinado al frente pago. Planos y datos en ésa, calle 50 núm. 532 á Reconquista 490, capital.—O. E. Accame.

EL DOMINGO 11 de Junio, á las 4.

j5

EN FLORES, CASA PAEZ 3467, entre Sud América y Fray Cayetano, La Elvira. Mide 10 por 28 varas, 3 dormitorios, baño, cocina y dependencias, c. r. yeso, pisos de tea, buena carpintería, mosaicos, etc. Base, 6.000 $ á plazos. Próximo á la Avenida Avellaneda, con doble vía de eléctricos; paraje muy central de Flores. Visítese. Datos, O. E. Accame.

EL DOMINGO 11 de Junio, á las 3.30.

j5

EN FLORES — TERRENO Sud América entre Páez y Neuquén. Superficie, 700 v. c. Sin base. Mira al Este y entre buenos edificios, venta forzosa y con facilidades. Adoquinado y vereda pagos. Sus medidas y ubicación lo recomiendan para casa de renta ó para industria. Datos, O. E. Accame.

EL DOMINGO 11 de Junio, á las 3.

j5

LANUS — CASA GENERAL Acha 1038, entre Pringles y Pichincha. Base, 4.500 $, 10 por 42, edificio de sala, 3 dormitorios, cocina, galería, pileta, pieza servicio, mosaicos, c. raso, carpintería cedro, frente moderno, frutales, etc. Visítese. Datos, O. E. Accame.

EL DOMINGO 11 de Junio, á las 3.

j5

Capurro y González

NOTABLE TERRENO EN 2 lotes, calle Mármol 246, entre Belgrano y Quito, á dos cuadras de Rivadavia, tranvías eléctricos números 3 y 4, en la esquina, un barrio de buenos edificios. Tiene adoquinado, vereda y cerco de material al frente, por su ubicación y dimensiones, es el terreno apropiado para grandes casas de renta, garage, etc. Mide 20 varas de frente por 58 de fondo. Venta en dos lotes de 10 por 58 varas. Con opción al todo. Base mitad de su valor $ 25 la vara, á plazos. El mismo terreno. Títulos perfectos. Seña, 8 por ciento. Comisión, 2 por ciento. Informes y planos en nuestra casa, San Martín 60.—Capurro y González. j4

CAMPOS

EN LA RIOJA — 7.860 HEC- táreas en el mismo departamento Capital, á sólo tres leguas de la estación Telaritos, F. C. C. de C. por donde se puede visitar el campo. Base, $ 4 la hectárea. Condiciones de pago: 1|3 parte al contado, 1|3 á un año y 1|3 á dos años, sin interés con garantía hipotecaria. En campo con mensura judicial y llano en su mayor parte. El bosque que predomina es quebracho blanco en buena cantidad, algarrobo y retamo más raro. Está clasificado como de primera categoría de los de la provincia en la atención de la abundancia y calidad de pastos que contienen, ser apropiado para ganadería y agricultura y por tener agua á poca profundidad. Seña 8 por ciento. Comisión 2 o|o. Informes y planos, Avenida de Mayo 672 al 82.—Bacigaluppi y Rúa.—R. 2544.

EL JUEVES 8 de Junio á las 3 en nuestra casa central. m18

Informes completos á nuestra casa central ó sucursales, por carta, personalmente ó por teléfono.

BACIGALUPPI Y RUA.

Adolfo Calveto

EL SALDO DE LA QUINTA Santa María. A grandes plazos; 6 notables lotes. En las barrancas de Belgrano, con frente á los jardines y sobre las calles 3 de Febrero, Echeverría y Zavalía. Distan una cuadra de la estación del ferrocarril Central Argentino. Lotes envidiables para viviendas de lujo, en la parroquia predilecta de la capital, consagrado "faubourg" aristocrático.

EL DOMINGO 11 de Junio, á las 3 de la tarde, remataré estos cinco lotes con superficies totales que varían entre 217 v. c. 94 y 548 v. c. 78, entrando la esquina de Echeverría y 3 de Febrero, con un espléndido garage con todas las exigencias modernas y las dependencias del servicio, lo que fácilmente se puede convertir en un regio petit hotel con planos ya confeccionados que pueden verse en mis escritorios. Todos los lotes tienen 12v32 de frente por fondos que varían entre 47 y 20 varas y la esquina mide 22v47 á uno de sus frentes por 23v98 de fondo y frente también. Sin base, por liquidación final y orden definitiva de vender á cualquier precio. Cercados de pared con adoquinado pago, veredas de mosaico, gas, luz eléctrica y aguas corrientes. Pago: 25 por ciento al contado y saldo en tres cuotas iguales con vencimiento al 1o. de Enero de 1912, 1913 y 1914 con 7 1|2 por ciento de interés anual y semestres adelantados. Pueden y deben visitarse. Exigiré 8 por ciento de seña y 2 por ciento por mi comisión. Las escrituras las otorgará el escribano señor N. L. Marchese. Pídanse planos y detalles completos en mis escritorios: Cangallo 442 y Sucre 2347. — Adolfo Calvete. j3

DE LA Señora LUISA LAM- bert. Su sólido mueblaje, remataré en su casa de Belgrano, Mendoza número 1283 esquina 3 de Febrero.

EL MIERCOLES 7 de Junio, á las 8 de la noche. En exposición el día antes de 9 a. m. á 6 p. m. y día del remate. Detalle: juego comedor de nogal con espejo, gran formato con marco pino tea, cristalero, metales, porcelanas, cristales, cuadros, etc.; 2 escritorios de cedro con bibliotecas, sofá y sillones; juego vestíbulo mimbre, 10 dormitorios completos de cedro y de nogal, cómodas inglesas, cortinados con galerías bronce, camas de hierro esmaltadas, dos espléndidos baños de Drysdale con calentador á gas de níquel, etc.; juego salita, plantas, carpetas, alfombras, arañas, gas y muchos adornos; muebles y batería cocina, etc. Comisión, 10 por ciento. Otros informes á mis escritorios, Cangallo 442 y Sucre 2347.—Adolfo Calvete. j4

EN BELGRANO! — LINDO terreno en barrio de edificación moderna.

EL DOMINGO 11 de Junio, á las 4 de la tarde, remataré el terreno calle Freyre entre Quesada é Iuerá, casi esquina á esta última, que mide 10 varas de frente, 9.75 varas en su contrafrente, 32.10 varas en un costado y 29.10 varas en el otro, lo que hace una superficie total de 304.50 varas. Terreno alto con eléctrico á los cuadras justas. Base definitiva $ 6 v. c. Títulos perfectos. Exigiré 8 por ciento á cuenta de precio y 2 por ciento por mi comisión. Pídanse planos y detalles completos á mis escritorios, Cangallo 442 y Sucre 2347. — Adolfo Calvete. j4

CON FACILIDADES de PA- go! En Belgrano, notable esquina dividida en tres lotes.

EL DOMINGO 11 de Junio, á las 2 de la tarde, remataré el terreno calle Freyre esquina Palpa con frente al SE y SO. midiendo cada lote 10 v|f de frente por 20 varas de fondo. Los 3 lotes dan frente á Freyre y la esquina fondo y frente también á Palpa. Sin base, con orden de vender al más alto precio, pagaderos mitad al contado y saldo por partes iguales á 6 y 2 meses de plazo con pagaré hipotecario y 7 por ciento de interés anual. Títulos perfectos. Las escrituras se harán ante el escribano José A. Casadó, Rivadavia 746. Exigiré 8 por ciento á cuenta de precio y 2 por ciento por mi comisión. Otros detalles á mis escritorios, Cangallo 442 y Sucre 2347.—Adolfo Calvete. j4

O.E.ACCAME

490—RECONQUISTA—490

CENTRAL, EN LA PLATA. 3 notables terrenos de ubicación excepcional, sobre la plaza Primera Junta y Avenida Independencia (asfaltada y con eléctrico), frente al registro de la propiedad y telégrafo de la provincia. Mide 17.30 por 46.20 uno y 8.66 por 46.20 varas los demás, con edificio refaccionable y adoquinado pago. Base, 22 $ vara cuadrada, á largos plazos. Lo mejor de La Plata, en el centro comercial, Bancos, etc., y el lado del Jockey Club, en construcción. Medidas y ubicación, aptos para levantar el petit hotel ó casa de renta. Planos y datos, en ésa, calle 50 núm. 532.—O. E. Accame.

EL DOMINGO 11 de Junio, á las 3, sobre los mismos terrenos. j5

EN LA PLATA, IMPORTAN- te esquina sobre la estación del ferrocarril del Sud y bulevar número 1 con eléctrico, calle 47 y 116, de una superficie de 1.160 v. c. Base, $ 7 v. c. á largos plazos. Paraje alto, de gran valorización y frente al nuevo colegio nacional. Con adoquinado al frente pago. Planos y datos en ésa, calle 50 núm. 532 á Reconquista 490, capital.—O. E. Accame.

EL DOMINGO 11 de Junio, á las 4.

j5

EN FLORES, CASA PAEZ 3467, entre Sud América y Fray Cayetano, La Elvira. Mide 10 por 28 varas, 3 dormitorios, baño, cocina y dependencias, c. r. yeso, pisos de tea, buena carpintería, mosaicos, etc. Base, 6.000 $ á plazos. Próximo á la Avenida Avellaneda, con doble vía de eléctricos; paraje muy central de Flores. Visítese. Datos, O. E. Accame.

EL DOMINGO 11 de Junio, á las 3.30.

j5

EN FLORES — TERRENO Sud América entre Páez y Neuquén. Superficie, 700 v. c. Sin base. Mira al Este y entre buenos edificios, venta forzosa y con facilidades. Adoquinado y vereda pagos. Sus medidas y ubicación lo recomiendan para casa de renta ó para industria. Datos, O. E. Accame.

EL DOMINGO 11 de Junio, á las 3.

j5

LANUS — CASA GENERAL Acha 1038, entre Pringles y Pichincha. Base, 4.500 $, 10 por 42, edificio de sala, 3 dormitorios, cocina, galería, pileta, pieza servicio, mosaicos, c. raso, carpintería cedro, frente moderno, frutales, etc. Visítese. Datos, O. E. Accame.

EL DOMINGO 11 de Junio, á las 3.

j5

Capurro y González

NOTABLE TERRENO EN 2 lotes, calle Mármol 246, entre Belgrano y Quito, á dos cuadras de Rivadavia, tranvías eléctricos números 3 y 4, en la esquina, un barrio de buenos edificios. Tiene adoquinado, vereda y cerco de material al frente, por su ubicación y dimensiones, es el terreno apropiado para grandes casas de renta, garage, etc. Mide 20 varas de frente por 58 de fondo. Venta en dos lotes de 10 por 58 varas. Con opción al todo. Base mitad de su valor $ 25 la vara, á plazos. El mismo terreno. Títulos perfectos. Seña, 8 por ciento. Comisión, 2 por ciento. Informes y planos en nuestra casa, San Martín 60.—Capurro y González. j4

EDUARDO E. TORCHIA & Cía.

Rodeando la Estación Monte Coman F. C. P.

2.500 HECTAREAS, CHACRAS y QUINTAS

Con canales matrices y secundarios. En comunicación directa con todo el país.

BASE $ 200 HECTAREA

1|4 parte al contado y el resto á 1, 2 y 3 años de plazo, con hipotecarios y 8 o|o anual.

EL DOMINGO 11 DE JUNIO, á la 1 de la tarde

SOBRE LOS MISMOS TERRENOS

Planos é informes á nuestro escritorio en Mendoza, calle Nacochea 39 y al escritorio 36

RISSO PATRON & Cía

CASA FUNDADA EN 1879

587—B. MITRE—587

Sucursales: FLORES, Rivadavia 6842; BELGRANO, Cabildo 1929

En el ROSARIO, San Martín 779

CASAS

CASA DE ALTOS DE ESTI- lo moderno, Avenida Victoria 4041 al 43, entre Artes y Oficios y Treinta y Tres. Base, 30.000 $ inclusa una hipoteca de 12.000 $ que vence en Noviembre de 1912. Renta, 320 $ mensuales. Mide 10 por 30. En barrio de construcciones modernas y valiosas, donde la propiedad es ocupada por familias distinguidas. Cuenta con pavimentos, gas, tranvías, etc. Su edificio es construído en cal y con materiales elegidos. Consta el piso bajo de sala, 3 dormitorios, comedor, baño, cocina, w. c. y amplio patio y la planta alta iguales comodidades que el bajo, más un hall, escritorio y escalera de mármol. Los dos pisos tienen cielos rasos de yeso, pisos pino de tea, carpintería de cedro, mosaicos, mármoles, etc. Visítese. Más datos, B. Mitre 537.—RISSO-PATRON & Cía.

EL DGO. 11 de Junio, á las 4. j4

CASA MODERNA PARA FA- milia y establecimiento industrial, Estados Unidos 2317, entre Pichincha y Matheu. Base, 30.000 $. Mide 10 por 45. Tiene en conjunto 4 piezas y demás dependencias y un gran galpón de 19 por 20 varas. Después detalles.—RISSO-PATRON & Cía.

EL DGO. 18 de Junio á las 3. j4

PROPIEDAD BIEN SITUA- da, Avenida Coronel Díaz 369. A 100 mts. del palacio del doctor Sáenz Peña y del bulevar Santa Fe. Base, 22.000 pesos, mitad al contado y el resto á tres años de plazo con 6 1/2 por ciento de interés. Mide 9 por 33 varas. Es el barrio de la capital que ostenta mejores construcciones en petit hoteles y casas de última creación y el preferido por nuestra gente pudiente. Su edificio consta de frente imitación piedra con balcones, sala, comedor con sótano, 3 dormitorios, baño, 2 piezas en altos, despensa, cocina, w. c., cielos rasos de yeso decorados, pisos de tea, muros empapelados, carpintería de cedro, mármoles, mosaicos, gas, adoquinados, etc. Visítese. Más datos, B. Mitre 537.—RISSO-PATRON & Cía.

EL DGO. 11 de Junio, á las 4. j4

PROPIEDAD EN BELGRA- no.—A 100 mts. de las avenidas Cabildo y Monroe, Guanache 2229. Base, 15.000 pesos incluso una hipoteca de 9.000 $ al Banco Hogar Argentino. Mide 10 por 45. Es barrio de modernas construcciones y en donde día por día toma la tierra un valor incalculable. Su edificio consta de frente imitación piedra con balcones, sala, 3 dormitorios, comedor, baño, cocina, w. c., cielos rasos de yeso, pisos de tea, mosaicos, galerías, etc. Más datos, B. Mitre 537 ó Cabildo 2020.—RISSO-PATRON & Cía.

EL DGO. 11 de Junio, á las 3.30. j4

CASA DE 4 PIEZAS CON 3.000 cédulas argentinas. Mide 10x35. Base, $ 7.500 inclusive el gravamen. Calle San Ignacio 3624, que corre paralela á Estados Unidos y á sólo 24 metros de la Avenida Boedo, entre los bulevares Independencia y San Juan, como posición nada mejor, por tener todos los elementos de trasporte y comunicaciones de los barrios céntricos. Tiene cielos rasos de yeso, pisos pino de tea, carpintería de cedro, umbrales de mármol, mosaicos, aguas corrientes, cocina, y w. c. Al frente adoquinado nuevo, vereda de piedra y eléctricos para todas direcciones. Más datos, B. Mitre 537.—RISSO-PATRON & Cía.

EL DGO. 11 de Junio, á las 3. j4

CASA Y TERRENO CONTI- guo en Flores, Indio entre Cuenca y Campana. Sin base y á plazos. Mide 18.47 por 57.78 vs. Su edificio consta de 3 piezas de material, 2 de madera, cocina y w. c., pisos de tea, cielos rasos, galería, patios, pozo semisurgente, árboles frutales y forestales, etc. El pago podrá efectuarse 1/4 parte al contado y el resto á 1, 2 ó 3 años de plazo con el 7 o/o de interés anual. Dista sólo 100 mts. de Avda. Jonte y 5 cuadras de la estación Villa del Parque, lo que garantiza una valorización rápida y continua. Más datos, en B. Mitre 537 ó Rivadavia 6842.—RISSO-PATRON & Cía.

EL DGO. 11 de Junio, á las 2 p. m. j4

CASA EN FLORES — HEL- güera 1945, entre San Blas y Médanos. Base, 3.000 $. A plazos. Mide 9.23 por 43.58 varas. Su edificio bien construído consta de 2 piezas grandes y un galpón de material, cocina y w. c., pisos de tea, cielos rasos, patios, pozo, etc. Es paraje de gran porvenir y de edificación moderna y compacta. Más datos en B. Mitre 537 ó Rivadavia 6342. —RISSO-PATRON & Cía.

EL DGO. 11 de Mayo, á las 3.30. j4

TERRENOS

EN BELGRANO — PRECIO- so lote, calle Conde entre M. Pedraza y Juana Azurduy. Mide 10 por 33 varas. Base, $ 3 v. c. Está rodeado de buena edificación y en paraje de adelanto. Datos, B. Mitre 537 ó Cabildo 2020.—Risso-PATRON & Cía.

EL DOMINGO 11 de Junio, á las 2. j4

EN SAN MARTIN — A PLA- zos, 7 espléndidos lotes. Sin base, á 100 metros del ferrocarril Rosario y frente al bulevar 25 de Mayo y Moreno. Próximamente detalles. Datos, B. Mitre 537 ó Cabildo 2020.—RISSO-PATRON & Cía.

EL DOMINGO 18 de Junio, á las 3. v10

MAGNIFICO TERRENO EN Floresta, calle Moctezuma entre Monte Dinero y Deseado. Base, $ 4 v. c. en 36 mensualidades sin interés. Sus dimensiones son ideales, puesto que mide 10.03 por 37.70 vs. Dista sólo 5 cuadras al Norte de la parada del tranvía, en el bulevar Rivadavia y Carrasco. La proximidad á este sitio le imprime la perspectiva de gran valorización y de adelantos edilicios. Más datos en B. Mitre 537 ó Rivadavia 6842. —RISSO-PATRON & Cía.

EL DGO. 11 de Junio, á las 3.30. j4

2 ESPLENDIDOS TERRE- nos, ubicados en la zona más importante, más alta y de más porvenir de Flores, calle Miralla entre Schmidel y Ercilla. Sin base. Sus dimensiones son ideales, puesto que mide cada lote 10 por 34.65 varas. Están próximos á la Avenida Pcias. Unidas con tranvía y adoquinado, lo que significa estar en una posición inmejorable. Más datos, en B. Mitre 537 ó Rivadavia 6842.—RISSO-PATRON & Cía.

EL DGO. 11 de Junio, á las 4.30. j4

CAMPOS

443 *HECTAREAS EN MEN-* doza, cruzadas por el canal Marienhoff, hijuela del canal denominado "Gobernador Galignlana Segura". Cuenta con el aprovechamiento de las aguas del río Mendoza, según concesión otorgada por el gobierno y escriturada ante el señor José A. Puebla. Venta por liquidación. Base, 100 pesos la hectárea, tercera parte al contado, tercera parte á un año y 3a. parte á 2 años, con el 6 o/o de interés. Reconoce una hipoteca de 21.000 pesos con el interés del 6 o/o anual, que vence la mitad el 30 de Agosto del corriente año y la otra mitad el 30 de Agosto de 1912. Son las tierras más ricas de la provincia, especiales para viticultura, fruticultura y alfalfares. Está en el departamento San Martín, Distrito Chapanay y formando parte de la conocida colonia Las 3 Porteñas. En la parte que eligió el ingeniero Luis Fourcade en dicha colonia. Linderos: Norte la colonia Las 3 Porteñas; Sur, Juan Franco; Este, parte de la colonia Las 3 Porteñas y L. N. Marienhoff y al Oeste el río Mendoza. Dista 8 leguas de la ciudad de Mendoza y el viaje por ferrocarril es de 2 horas, pudiendo también trasportar productos por el magnífico camino carretero, y Puente Palmira, construído sobre el río Mendoza. Concluído el circuito Norte de Palmira, tendrá una estación á cuatro kilómetros. La calidad de los industriales que circundan esta propiedad, son la mejor garantía del producto que de ella se puede obtener. Dedicados á la viticultura y fruticultura, producen de 1.000 á 3.000 pesos por hectárea. Informes: B. Mitre 537.—RISSO PATRON y Cía.

EL MIERCOLES 20 de Junio á las 4 en nuestro salón. jn3

EN LA CIUDAD DE RESIS- tencia, capital del Chaco, 272.600 v. c. dentro de la planta urbana. En 2 fracciones con opción. Base 10 centavos v. u. con orden terminante de liquidar. Es tierra de riquísima calidad, apta para el cultivo del algodón, tabaco y cualquier otra clase de sementera en la seguridad de obtener cosechas abundantísimas. Se presta por su ubicación para ser fraccionado en lotes, circunstancia que le hace propicia para especular. Dista 900 metros de la plaza principal, 850 metros de la estación del ferrocarril Francés con trenes diarios á esta capital. Títulos perfectos. Más datos, B. Mitre 537.—RISSO PATRON y Cía.

EL SABADO 10 de Junio á las 3.30 en nuestro salón. jn3

NOTA — En todas las ventas exigiremos del comprador el 5 o/o de seña y el 2 o/o de comisión (sin excepción).

RISSO-PATRON y Cía.

Manuel José Serrano

DOS ESQUINAS AL NORTE con cédulas argentinas, Gorriti y Carranza. Mide 10 por 31 varas. Edificado en parte, frente á Carranza con materiales superiores y en condiciones de ampliarse en cualquier forma. Consta de dos piezas á la calle, una en altos, zaguán, galería, frente imitación, etc., produce renta; barrio de progreso, próximamente se construirá el adoquinado por Carranza por cuenta de los vecinos.

EL DOMINGO 11 de Junio á las 3 p. m. Base $ 11.000 de la que se deducirán $ 4.000 cédulas argentinas. Títulos perfectos. Seña 5 o/o. Comisión 2 o/o. Más datos, Reconquista 38.—Manuel José Serrano. v11

CARRANZA esq. GUATEMA- la. Mide 10 por 16,17 varas, consta de salón para negocio con sótano, dos grandes vidrieras con persianas metálicas, una pieza á la calle sobre Guatemala, otra en altos, zaguán y demás dependencias. Materiales de primer orden y preparada para altos. Produce pesos 130 mensuales con contrato.

EL JUEVES 15 de Junio (fiesta), á las 3 p. m. Base pesos 15.000 incluso 7.000 cédulas argentinas que tomará el comprador á estilo de plaza. Título perfecto. Seña 5 por ciento. Comisión 2 por ciento. Informes, Reconquista 38. Manuel José Serrano. v11

Valentín Santa María

Casa central: Victoria 985, de 2 á 6, U. T. 327 (Libertad). Sucursales: en Flores, calle Curapaligüe 202, de 8 á 12 m. U. T. 428; al Norte: calle Loyola 340, de 8 á 12 m. U. T. 1620 (Mitre); al Sur: calle Independencia 3237, de 8 á 12 m. U. T. 528 (Mitre); en San Martín (F. C. C. A.), calle Buenos Aires 56, U. T. 12, y en Morón (F. C. O.), calle 25 de Mayo 804, U. Teléf. 4. vj1

EN FLORES, CASA CON grandes facilidades de pago calle Fillado 749, entre Merlo y Lobos, compuesta de 10 por 30.55, tres piezas, cocina, galería, patio de mosaico, etc., 2 cuadras al Sur de la avenida Directorio y 2 al Oeste de la calle Varela (las llaves al lado).

EL DOMINGO 11 de Junio á las 4. Base, $ 4.000. Seña 10 o/o. Comisión 2 por ciento.—Valentín Santa María. jn3

Manuel Bárzana

POR ORDEN DE LA COMI- sión liquidadora. Las maquinarias, motores, galpones, herramientos, trasmisiones, poleas, drogas, sombreros, hormas, calderas, moldes, etc., de la gran fábrica de sombreros La Lucha, situada en General Urquiza, calle Guañacache 549.

EL MIERCOLES 7 de Junio á la 1 p. m. procederé á la venta de las maquinarias é instalaciones de esta fábrica, por orden de los síndicos liquidadores del concurso formado al señor César Alievi, señores doctor Luis Palmieri y Manuel A. Pizarro, consistentes en máquinas de todas clases para la fabricación de sombreros, como ser motores de 12 á 35 caballos, calderas, acumuladores, prensas, visenesas, rulestosas, moldes de todas clases y tamaños, vaporizadoras, máquinas de abrir y estirarlas, marchosas, chapas, fuiones, cepilladoras, asfaltadoras, máquinas de lavar, calderas de plomo y cobre para fulá, máquinas de coser, bastidores, cok, refiladoras, fulosas, estufas, secadoras, básculas, balanzas, fraguas, tornos, herramientas, hormas, fierro para prensas, id de cinc y cobre, tachos y piletas para tintas, bombas de varias clases, chapas de todas clases y tamaños para vaporizadoras, cinos y medias lunas de madera y de cinc, potasas, perchas para secar, matrices de todas clases y tamaños, cajas, planchas, hormillones, transmisiones, poleas, correas, cafos, drogas, cintas, amianto, forro, procho, tafiletes, hilo, fundas, escritorios, mostradores é infinidad de artículos que estarán á la vista el día del remate. Seña en cada lote. Comisión 10 o/o. Por más datos al martillero, C. Pellegrini 72. v7jn

F. P. Bollini & Cía.

SEMANALES — Los LUNES caballos, carruajes, guarniciones, aves. —LOS JUEVES, muebles varios. Los MARTES y SABADOS, plantas; á las 1 p. m. HIPOTECAS.—BOLIVAR 16[illegible]

Bergés y Longhi

LIBRERIA, BAZAR Y CIGA- rrería, Piedras 1102 esquina Humberto I.

EL MIERCOLES 7 de Junio á la 1.30 p. m. remataremos todas las existencias de este bien surtido negocio, por cuenta y orden de su dueño. Gran surtido de mercaderías por valor de $ 4.000 al mejor postor. Mañana detalles. Datos á nuestro escritorio, Uruguay 494, U. T. 3287 Libertad. —Bergés y Longhi. v7

ALMACEN Y BAZAR, RE- mataremos e

EL VIERNES 9 de Junio, gran surtido en mercaderías, en breve detalles. Datos, Uruguay 494.—Bergés y Longhi. v9

A. Lobeto

CAFE Y RESTAURANT, CA- lle Chacabuco 121 (Avellaneda).

EL MIERCOLES 7 de Junio á la 1 p. m. remataré por cuenta y orden de sus dueños todas las existencias en mercaderías, muebles, útiles y enseres del citado negocio.

El 6 y 7 detalle. Por más datos á mi escritorio, Alsina 487. jp

Juan M. Pertumo

CIGARRERIA, LIBRERIA Y bazar, calle Belgrano 617 al 19.

EL LUNES 5 de Junio, á la 1 de la tarde, remataré lo siguiente: gran surtido de cigarrillos de todas marcas, fósforos Victoria y otros, pitos, boquillas, tabacos, cigarreras, etc., gran surtido de libros y cuadernos varios, papel, sobres, lápices, lapiceras, etc., etc., lozas, cristales, juguetes, etc., armazones, mostradores, vidrieras é infinidad de artículos que no detallo por su mucha extensión. En conjunto 5.000 pesos á quemar sin retirar lote. Seña en cada lote y á satisfacción del martillero. Más datos á mi escritorio, Balcarce 381. j2

A. Vanner y Cía.

AL LADO DE TRIUNVIRA- to, Velazco 340. Hermosa propiedad de 9 varas por 55, consta de sala, 3 dormitorios, zaguán, cocina, semisurgente, cielos rasos yeso, cedro, cancel, frutales, etc.

EL DOMINGO 11 de Junio á las 4 p. m. Ad corpus, sobre la misma, á plazo. Base 15.000. Avenida Mayo 1186. jn4

CARPINTEROS — EL LU- NES 5 de Junio á las 2 de la tarde remataremos por orden de su dueño todas las existencias y contrata de locación de la carpintería, Cevallos 668, consistentes en maderas, bancos, herramientas, útiles del ramo. Avenida de Mayo 1186.—A. Vanner y Cía. jn4

José A. Quintana

REMATARA LAS EXISTEN- cias del bien surtido almacén y ferretería sita en esta capital

LOS DIAS 4 y 5 de Junio de 1911 á la 1 p. m. sin retirar lote al mayor postor. Detalle del remate: azúcar R. a., tucumana, Paris, quersene, arroz, yerbas, jabón, velas, legumbres, conservas, vinos y licores finos y del país, armazones y mostradores de comestibles y bebidas, mesas, bancos. Se aceptan ofertas en globo ó á balance hasta el momento del remate. Contrata de alquiler 45 pesos. Más datos en mis escritorios, calle Rocamora 676, Villa Crespo y Bacacay 3314 (Flores). —

EXPOSICION FERROVIA-

ria—Todas las instalaciones, materiales y útiles nuevos y usados de dicha exposición.

48	zorras Decauville de volcar y plataforma.
3500	metros rieles Decauville.
27	cambios y mesas giratorias Decauville.
32	carpas de lona.
10	lonas impermeables para vagones.
15000	metros cuadrados piso pino tea machimbrado de 1 1/2x6 metros tirantes pino tea 3x4
5000	metros cuadrados madera pino tea 1x6, 1x12, 2x12, 2x4, 3x4, 4x4, 4x6, 8x8, 6x8, y 12 por 12.
1000	kilos barras de acero Bohler redondo.
100	ventanas madera con vidrios 4 hojas 1.70 por 2.50.
7	columnas de hierro para galpón de 23 metros cada una.
60	bancos para jardín.
12	vidrieras de cedro lustradas de 4 y 5 metros cada una.
20	mangueras con lanza-pistón y llaves de incendio.
1000	kilos bulones con tuercas surtido.
500	carretillas de madera.
600	kilos cabo de cáñamo Manila.
600	kilos cable de acero.
1	cabria monta-carga.
2	aparejos de cadena patente, de 7 á 10 toneladas.
500	kilos aceite cilindro, máquina, linaza y grasa consistente.
300	metros caño galvanizado.
500	kilos estopa de algodón.
4	pies de gato á criker.
2	máquinas agujerear.
1	máquina punzonar.
4	bigornias.
54	rollizos de quebracho.
22	carretillas de carga dos ruedas.
24	barras de hierro.
1	galpón chapas de canaleta con cabriadas de hierro de 10x30 metros, con cortinas metálicas y ventanas.
3	frentes de galpón de chapas de canaleta, cortina metálica, etcétera.
1	kiosco de música, del gran hall, desarmado.
1	kiosco de madera y vidrio armado.
1	kiosco chico de madera.
1	teatro al aire libre de madera.
2	frentes de madera decorativos de los galpones números 1 y 2 G.
8	gradas de madera con tablones de 1 1/2 por 12.
800	cajones vacíos de gran tamaño.
50	toneladas pedregullo para jardín y piedra de granito para balastro.
150	metros cerco de alambre tejido con postes colocados.
50	toldos y cortinas de lona de diversos tamaños.
54	piezas muebles; escritorio comerciales, ministro, sillones giratorios, sillas, sofá-cama, máquinas escribir, relojes, perchas, etc., etc.,
18	carretas grandes.
150	palas palear y puntear nuevas.
48	picos de punta y corte.
300	tarros pinturas surtidas

curvas, cuplas, reducciones, tapones, llaves de paso, uniones dobles, bujes de reducción, roscas, mechas, soportes, brejillas, empaquetadura, manitos de goma, cabo de pico y lima, aceiteras, baldes de hierro galvanizado y enlozado de albañil, de embudos, aguarrás, bencina, mechas taladro, cerraduras inglesas, puntas de París, criks, hilo de algodón, hachas de mano, cortahierros, barretas, tenazas, destornilladores, cifras de cobre, letras de cobre, cepillos con cabo de cerda mazas de acero, masilla, pinceles, plumeros, mangas de goma, hierro plano, soldadura, tela esmeril, papel de lija, repasadores, trapos para pisos, esponjas, minio Viena, lámparas eléctricas de 225|55 y 220|40, sierras trozadoras, creolina, pitos guarda tren, cajones para basura, felpudos, papel higiénico, vidrios dobles, lienzos, cepillos barrer, alfombras, candados, martillos de mano, bancos de madera, bancos giratorios, colchones, almohadas frazadas, romana de colgar 4.000 kilos, carburo de calcio é infinidad de otros artículos que no se detallan por su mucha extensión y que estarán en exhibición en el local de la Exposición Ferroviaria, Avenida Bullrich y Santa Fe. Los días 9, 10 y 11 de Junio, á la 1 de la tarde, se rematarán, por orden de la comisión ejecutiva de la Exposición Ferroviaria, en lotes y sin base. Todos estos materiales, útiles é instalaciones, estarán en exhibición dos días antes del remate, pudiendo los interesados entrar por la portada que da á la Avenida Bullrich. Seña, 20 por ciento. Comisión, 10 por ciento.—NOTA: Estas ventas se efectuarán sujetas á la aprobación de la comisión ejecutiva de la Exposición Ferroviaria. Más datos, 185 Defensa 193. — Ayerza, Cullen y Scoane. v11

CINEMATOGRAFO PATHE. Material completo para la instalación de un cinematógrafo Pathé, modelo perfeccionado con objetivo 45 m. m. linterna Pathé para proyecciones animadas y 2277 metros de cintas en buen estado, etc., etc. En nuestra casa 185 Defensa 193.

EL LUNES 12 de Junio á las 3 p. m. se rematará por orden de los señores Uralde y Cía., por pertenecer á un crédito prendario. Seña 30 por ciento. Comisión 10 por ciento.—Ayerza, Cullen y Scoane. j4

COMESTIBLES y BEBIDAS. 60 cajones conservas españolas, 350 bolsas arroz glacé, 170 cilindros yerba, 80 cajones anchoas, 85 cajones aceite oliva, 10 cajones salmón, 170 cajones velas, 25 bolsas lentejas, 30 cajones tés en latas, 120 cajones higos secos, 70 cajones champagne, 150 cajones vino Medoc, 70 cajones whisky, 320 cajones caña de la Habana, 40 cajones anís español, 20 cajones cognac, 85 cajones vermouth Turino. En nuestra casa 185 Defensa 193.

EL LUNES 5 de Junio á la 1.30 p. m. se rematarán en lotes por cuenta de varias casas introductoras. Seña 20 por ciento. Comisión 10 o/o. — Ayerza, Cullen y Scoane. jn4

90 CAJONES HACHAS CO- llyn, de 2 1|2, 3, 3 1|2, 4, 4 1|2, 5 y 6 libras. En nuestra casa 185 Defensa 193.

EL LUNES 5 de Junio á las 2.30 p. m. se rematarán por cuenta de quien pertenezcan. Seña 20 o.o. Comisión 10 por ciento.—Ayerza, Cullen y Scoane. jn4

WHISKY Y OPORTO; 250 cajones whisky superior calidad y 120 cajones Oporto. En nuestra casa 185 Defensa 193.

EL LUNES 5 de Junio á las 2 p. m. se rematarán en lotes, por cuenta de varias casas introductoras. Seña 20 o/o. Comisión 10 o.o. — Ayerza, Cullen y Scoane. jn4

ZAPATOS Y SANDALIAS — 83 pares zapatos y 97 pares sandalias medidas surtidas. En nuestra casa 185 Defensa 193.

EL LUNES 5 de Junio á las 2.30 p. m. se rematarán en lotes por cuenta de una casa introductora. Seña 20 o/o. Comisión 10 o.o. — Ayerza, Cullen y Scoane. jn4

Ignacio Fierro

ALMACEN DE COMESTI- bles y bebidas, Lavalle 1904, esquina Río Bamba.

EL LUNES 5 de Junio á la 1 p. m. rematará por orden terminante de su dueño todas las existencias de este bien surtido negocio, que en parte son: aceites de las renombradas marcas Puget, Ottone, Bau y otros, conservas italianas, de Prato y Masardo, buen surtido de dulces, duraznos, sardinas, salmón, langostas, ostras, etc., etc. Café, chocolates, tés, cocoa, variado surtido de licores finos, vinos italianos, franceses y bebidas de todas clases, nacionales y extranjeras y un variado surtido de comestibles, armazones, mostradores, chapa mármol, gran mostrador estaño, muestras vidrieras, cielos rasos machimbrado, ventiladores, instalación eléctrica, mesas, taburetes, escritorio, molinillos, relojes, excelente balanza, mostrador, báscula de 500 kilos, prensa para jamón, variado surtido de tarros, tapas niquelada, etc., etc., y artículos de ferretería y todos los útiles que requiere una casa central y bien surtida. Comisión 10 o|o á los compradores. Datos, Viamonte 2[illegible] jn3

J. B. Cottella y Cía.

B. Mitre 966

JUDICIAL — ALMACEN Y ferretería de la calle Carlos Calvo 2902.

EL MARTES 6 de Junio á la 1 p. m. por orden del señor Alfredo Bonifal, síndico liquidador del concurso formado á don Juan A. Matelat, cuyos autos tramitan ante el juzgado de primera instancia á cargo del doctor Juan B. Estrada, secretaría del doctor Ramírez, remataremos todas las existencias pertenecientes á dicho concurso, cuyo detalle en parte es el siguiente: mostradores, armazones, heladeras, fideera, estantería, mesas, sillas, bancos, bebidas de todas clases, vinos, conservas, azúcar, yerba, aceite, frutas secas, aceitunas, alcohol, juegos de loza para lavatorio, lámparas, calentadores, sogas, naranjas y otros que estarán á la vista el día del remate y que no se detallan por su extensión. Venta al contado. Seña á satisfacción. Comisión, 10 por ciento á cargo del comprador. Más datos en nuestra casa, B. Mitre 966. v6

P. Carrera y Cía.

HOY

A las 8 de la noche

MUEBLES

DEL DOCTOR PEDRO MEN- diondo é hijo, su regio mueblaje lo remataremos

HOY LUNES 5 á las 8 de la noche, en su propiedad, B. Mitre 1926. Sala, rico piano, juego sala, consola y espejo Luis XV, muy buenos cuadros óleo, artísticos bronces, columna, fayance, mármoles, pedestales, jarrones de la India, arañas, cortinados, vitrina, bibelots, sillas fantasía y arañas, otras cosas, etc., salita, juguito escritorio señora, columna, bronces, jarrones, etc., escritorio biblioteca, juego cuero, caja fierro, sillón giratorio, cuadros y útiles, dormitorio Luis XV, macizo, dosel, lavatorio, colchones, máquina, etc., otro dormitorio Luis XIV completo, etc., comedor estilo Enrique II; sillería vaqueta, cuadros, loza, metales, cristales, cuadros, reloj, percha y fonógrafo, estuche y adornos, etc., otro dormitorio, guardarropa, camita, sillas, varios muebles y objetos sueltos, vestíbulo, juego 10 piezas, percha, macetones, jarrones, cuadros, plantas, farol, araña, picos, alfombra y demás. Comisión 10 o|o. v8

Matías Carreras

Carreras y Zorraquín

JUDICIAL — EN COLON, F. C. C. A. (provincia de Buenos Aires) La importante casa de comercio conocida por La Florida, tienda, almacén, ferretería, artículos de corralón, muebles, útiles y un hermoso galpón de cereales. 40.000 pesos de mercaderías.

EL JUEVES 15 de Junio á las 10 a. m. y siguientes hasta terminar, remataré por cuenta y orden del señor síndico liquidador de la quiebra de Villanueva Hno., Trigo y Cía., todas las existencias en mercaderías, armazones, mostradores, muebles, útiles, coches, carros y caballos de la referida casa de comercio La Florida en un solo lote, pero bajo la base del 50 o|o del importe del último inventario, el cual asciende á la suma de $ 38.190.50, y en otro lote y al mejor postor el galpón de cereales existente en terreno de la estación del F. C. C. A. Pero venderé al detalle y al mejor postor todas estas mismas existencias si no hubiere interesado que dé la base establecida para venderlas en un solo lote. Todo de acuerdo con el edicto publicado en los diarios "El Noticiero" y "El Norte" de San Nicolás de los Arroyos. El comprador abonará el 10 o|o del importe de su compra como seña y á cuenta de precio y abonará además el 10 o|o de la comisión del martillero que estará á su cargo. Más detalles á La Florida en Colón F. C. C. A. y calle Sarmiento 765 en el Rosario de Santa Fe. jn4

Carlos Trincavelli & Cía.

ARTE JAPONES — EL RE- mate más importante efectuado hasta la fecha, consistente en un verdadero museo de curiosidades artísticas en marfiles, bibelots de oro y plata, clavisones, Sac-Zuma, nácar del Oriente, etc.

LOS DIAS 6, 7, 8, 9, 12, 13 y siguientes á las 8 de la noche hasta su completa liquidación de la casa mejor surtida de la capital Bernardo de Irigoyen 248. Vallesas sederías, blusas, cubrepianos, vestidos, cortes de seda, mantelería, pañuelos, etc. 500 estuches, juegos té, café, etc., 1.000 docenas platos y tazas chinos y del Japón, grandes parrones para vestíbulo, pedestales, incrustaciones de marfil, biombos, mesas, etc. Juegos de vestíbulo. Visítese es el remate del año. Comisión 10 o|o. Datos, Tacuarí 345. v7

Guzmán y Romero

ALHAJAS Y BRILLANTES: pertenecientes al juicio seguido al señor Otto Bilver, por cuenta de antiguos y cuyo detalle es el siguiente: aros, anillos de oro y brillantes, cadenas hombre y señora, pendantifs, pulseras, relojes repetición oro 18 kilates, gargantillas, medallones, collares, aderezos, solitarios y céntricos, brillantes, guardapelos, rosetas y mucho más que estará á la vista.

EL MARTES 6 de Junio, á las 2 de la tarde, en nuestra casa, Bolívar 120. Todas las alhajas son garantidas y de primer orden y en exposición desde ya por la mañana. j8

Emilio Méndez

ALMACEN Y BEBIDAS, CA- lle Estados Unidos 4200.

EL MIERCOLES 7 de Junio á la 1 procederé á vender en público remate este bien surtido negocio cuyo detalle en parte es: azúcar, yerba, aceites Bau, Ottone, y otras, gallettas, arroz, fideos, querosene, garbanzos, porotos, chocolate, té, café, sardinas, dupuynos, anchoas, calamares, pimientos, champiñón, gran surtido en conservas italianas, vinos, licores y 1.500 botellas, bebidas en su mayoría importadas. Los armazones, mostradores, fideeras, heladera, vidrieras, mesas, sillas, bancos y gran máquina de embotellar, tarros con tapa niquelada y otros muchos útiles, se venderán sin retirar lote. 10 o|o á todo comprador. Nota: la casa tiene contrato de la esquina y 3 piezas, alquiler $ 90 y desde ya se alquila ó se vende todo en un lote con gran descuento. v7

A. Pérez y Rebecchi

EL REGIO MUEBLAJE QUE adorna la casa amueblada, calle Corrientes 2006.

EL JUEVES 8 de Junio á las 8 de la noche remataremos por cuenta y orden de su dueño. Rico juego dormitorio estilo Luis XV, otro de roble macizo, 5 juegos dormitorios de nogal y cinchapados con solo dos meses de uso, espléndido juego de comedor tallado, casi no ser; 12 sillas de vaqueta, aparador, mesa de trinchar, mesa comedor, tres tablas, servicio completo de comedor niquelado y de plata, cuadros al óleo, espléndido juego de sala granate, 9 piezas, otro de 9 piezas color rosa, mesitas, plantas, reloj, estufas, fundas, colchones, doseles, cortinados, visillos, sabanas, almohadas, etc. Ojo pichincheros, no faltar á este importante remate. Se oyen ofertas particulares con la base de 2.500 $. La casa tiene 10 piezas, 5 dan con balcones á la calle, paga de alquiler 400 $. Comisión 10 o|o á los compradores. Más datos, Venezuela 1450.—Pérez y Rebecchi. v8

"La Equitativa"

POR EL MARTILLERO señor E. A. Gismondi, se rematará

EL VIERNES 9 de Junio, á las 8.30 de la noche, y en las noches sucesivas, en el caso de no terminarse en la primera, un rico surtido de alhajas y brillantes, armas, etc., que estarán á la vista en los días 8 y 9 del corriente, en su local, Cerrito 258. j2

Máximo Hoeffner

HOY! HOY, A LAS 8 DE LA noche, Corrito 236. Gran surtido de artefactos de luz eléctrica y de gas, artículos de electricidad, motores eléctricos, ventiladores, tulipas, pantallas, cables, cordones, artículos sanitarios, taller mecánico, torno inglés, máquinas para hojalatero, lámparas de arco, instalación, etc., etc. Comisión, 10 por ciento. v5

Guillermo Gowland y Cía.

MERCADERIAS

REMATES SEMANALES. — Los MIERCOLES y VIERNES: comestibles, bebidas, ferretería, tienda, ropería, etc. A la 1 p. m., en nuestra casa, BOLIVAR 127. Se adelanta dinero.

CAÑOS DE ACERO PARA electricidad! 10.000 metros caños de acero soldado roscado, para electricidad, de 1/2, 5/8, 7/8 y 1 pulgada, en nuestra casa, Bolívar 127.

EL MIERCOLES 7 de Junio á las 2.30 p. m. se rematarán en lotes por cuenta de una casa introductora. Seña, 30 o|o.—Guillermo Gowland y Cía. j4

CAMAS DE BRONCE! 35 CA- mas de bronce con elástico de una plaza, en nuestra casa, Bolívar 127.

EL MIERCOLES 7 de Junio á las 2.30 p. m. se rematarán en lotes, por cuenta de una casa introductora. Seña, 30 o|o.—Guillermo Gowland y Cía. j4

ARTICULOS RURALES. — Bebederos, tanques, tranqueras, puertas de alambre tejido, alambre tejido, postes, etc., en nuestra casa, Bolívar 127.

EL MIERCOLES 7 de Junio, á las 2 p. m. se rematarán en lotes. Seña 30 por ciento.—Guillermo Gowland y Cía. j4

ALAMBRE OVALADO! 560 rollos alambre galvanizado ovalado de 45 kilos, Nos. 17|15, 18|16, 16|14 y 19|17, en nuestra casa, Bolívar 127.

EL MIERCOLES 7 de Junio, á las 2 p. m. se rematarán en lotes. Seña, 30 o|o.—Guillermo Gowland y Cía. j4

AZUCAR, ARROZ Y YERBA —180 bolsas azúcar, 80 ilos arroz Carolina, 75|3 yerba Paraguaya, 185 cilindros, id Paraguayos, en nuestra casa, Bolívar 127.

EL MIERCOLES 7 de Junio á las 2 p. m. se rematarán en lotes. Seña 30 por ciento.—Guillermo Gowland y Cía. j4

FERRETERIA — 2.000 HA- chas, 1100 machetes, 500 calentadores sistema Prymus, 400 máquinas picar carne, 1200 azuelas, 300 limas, 10 c. cabos hachas y mazas en nuestra casa, Bolívar 127.

EL MIERCOLES 7 de Junio, á las 2 p. m. se rematarán en lotes. Seña, 30 por ciento—Guillermo Gowland y Cía. j4

CHAPAS CANALETA! AVE- rías! 1711 chapas de hierro galvanizado de canaleta de 6 á 10 pies, en nuestra casa, Bolívar 127.

EL MIERCOLES 7 de Junio, á las 2.30 p. m. se rematarán en lotes, por orden de los señores Hess, Mengies y Cía., por cuenta de quien corresponda y con intervención de los señores Runciman y Cía., agentes del Lloyd's Inglés, llegados en el vapor "Wesfield". Seña 30 o|o. Comisión 4 o|o.—Guillermo Gowland y Cía. j4

MERCADERIAS — EN EL depósito calle Vélez Sarsfield 240 (continuación de Entre Ríos) Por cuenta y orden de quien corresponda

EL MARTES 13 de Junio á la 1 p. m. se rematarán las siguientes mercaderías: 6800 chapas de hierro galvanizado de canaleta de 8 á 10 p., 50 lonas impermeables para parvas y carros, 100 carretillas de hierro y madera, 350 rollos alambre galvanizado, ovalado 17|15 y 18|16, 220 id id de púa, 60 bebederos de hierro galvanizado de 5 metros, 30 depósitos y represas de hierro galvanizado de 500 á 5000 litros, 250 rollos alambre tejido galvanizado, 500 postes de 4x4 y 3x3, 15 tranqueras de 3, 4 y 5 metros, 600 tornillos para alambrado, 80 puertas de alambre tejido de varias medidas, 2000 varillas para alambrado, 150 barricas cemento Portland, 20 comederos para ovejas, 30 guarniciones para carruajes, 5 charretas, 5 mostradores de cedro, 2000 piezas enlozadas, ollas, cacerolas, sartenes, fuentes, pavas, lecheras, baldes, etc., 50 puertas y ventanas, 100 c. bebidas vermouth, bitter, ginebra, oporto, cognac, whisky, 60 cilindros de yerba, de 10 ks. 40 bolsas azúcar, 25 c. aceite, 100 bolsitas arroz de 10 ks., 150 piezas asfaltina, 25 arados de 1 reja, 25 c. bulones, 10 c. serruchos, 75 bombas para agua y otra infinidad de artículos de ferretería y almacén, que estarán á la vista el día del remate. Seña 30 o

PELETERIA

Las pieles que se han de usar en este invierno no debe esperarse más para comprarlas; se lucen así toda la estación y se aprovecha el bienestar que proporcionan. Ninguna ventaja ocasiona esperar algunos días; muy al contrario: es este el mejor momento para la buena elección y es muy agradable y muy chic usarlas.

En este artículo tenemos un surtido excepcional por todos conceptos, representado por la más alta novedad, de muy buenas procedencias y origen y á precios baratísimos.

Es imposible que pueda comprarse tan á satisfacción como en nuestra casa.

Para Señoras

Estolas de piel marrón forma cuello con colas en las puntas, largo 120 centímetros, pesos 3.20; 130 centímetros, pesos 4.90; 140 centímetros, pesos 6.90; 150 centímetros, pesos. . . . . $ 7.—

Estolas de piel marrón imitación marta, forma cuello, con colas adelante, largo 170 centímetros. . . . . $ 9.—

Las mismas, con colas adelante y atrás, largo 250 centímetros. . . . . $ 12.50

Las mismas, con gran cuello, colas atrás y dos cabezas adelante, largo 3 metros. $ 17.—

Las mismas, con dos cabezas adelante y aplicaciones de cordón de seda con borlas, largo 280 centímetros. . . $ 18.—

Estolas de piel marrón imitación marta con gran cuello, 5 cabezas y colas alrededor, largo 270 centímetros. . . $ 25.—

Estolas de piel marrón imitación marta, con una cabeza y colas, largo 105 centímetros. . . . . $ 2.80

Las mismas, más anchas. $ 3.90

Las mismas, con colas solamente. . . . . $ 3.50

Las mismas, con colas solamente, largo 120 centímetros. . . . . $ 4.20

Estolas derechas de piel marrón ó negra, con dos cabezas en las puntas y colas, largo 150 centímetros. . . $ 4.90

Las mismas, más anchas, de piel negra con una cabeza y colas, largo 130 centímetros. . . . . $ 6.50

Estolas derechas de piel marrón imitación marta, con dos cabezas y colas en las puntas, largo 150 centímetros . . . . . $ 6.90

Las mismas, más anchas, sin cabezas . . . . . $ 7.50

Estolas derechas de piel marrón ó negra, con dos cabezas y colas, largo 190 ctms. $ 9.50

Las mismas, con colas solamente, largo 230 ctms. $ 15.—

Estolas de piel, imitación loutre, con dos cabezas en las puntas, figurando zorro y colas, largo 110 ctms. . $ 8.50

Las mismas, con una cabeza y resorte, para formar corbata, largo 90 ctms. . . $ 10.—

Para Señoras

Estolas derechas, para hacer corbatas, de piel imitación loutre, largo 130 ctms. . $ 6.—

Echarpes de piel de loutre y seda, con colas en las puntas, ancho 10 ctms., largo 2 metros . . . . . $ 39.—

Las mismas, ancho 20 centímetros, largo 260 ctms. $ 79.—

Cuellos de piel imitación loutre, con colas en las puntas, largo 140 centímetros . . $ 8.—

Los mismos, con dos cabezas, largo 160 ctms. . . $ 9.90

Cuellos de piel imitación loutre, con colas de armiño en las puntas, largo 110 ctms. $ 12.—

Cuellos de piel de loutre de un lado y piel blanca del otro, largo 2 mts., sin colas . $ 16.90

Cuellos de piel de loutre, con colas de skums en las puntas y en el cuello, dos cabezas y patitas en la parte delantera, largo 180 ctms. . $ 18.—

Los mismos, más anchos y 2 metros de largo . . . $ 32.—

Estola, forma echarpe, de piel de murmell, con colas y patitas en las puntas, largo 250 centímetros . . . . $ 90.—

Cuello de piel de murmell, color natural, figurando dos zorros, con resorte para hacer corbata, con colas y patitas, largo 120 ctms. . $ 22.—

Cuello de piel de murmell, con colas y cabezas adelante y atrás, largo 180 ctms. $ 21.—

Cuello redondo de piel de murmell, con dos cabezas en la parte de adelante, y colas, largo 2 metros . . $ 29.—

El mismo, largo 220 ctms. $ 39.—

Cuello de piel de murmell, figurando tiras con cabezas y colas, largo 250 ctms. . $ 45.—

El mismo, largo 290 ctms. $ 100, largo 310 ctms. . $ 115.—

Estola derecha, de piel de skums, largo 2 metros . $ 49.—

La misma, más ancha, largo 225 ctms. . . . . $ 95.—

La misma, más ancha, largo 3 metros . . . . . $ 110.—

Cuello de piel de skums, con colas atrás y en las puntas, largo 260 centímetros . . $ 85.—

Cuello de piel de renard, con dos cabezas y colas atrás y adelante, largo 230 ctms. $ 65.—

Cuello de piel de renard del Japón, con dos cabezas, colas y patitas atrás y adelante, largo 280 ctms. . . . $ 89.—

Para Señoras

Cuello de piel de renard, con dos cabezas y patitas atrás y dos colas adelante, largo 250 ctms. . . . . $ 75.—

Cuello de piel de renard de Siberia, con dos cabezas y colas atrás y adelante, largo 250 ctms. . . . . $ 110.—

Cuello de piel de zorro plateado con una cabeza al costado, colas y patitas, largo 250 ctms. . . . . $ 120.—

Juego de estola-echarpe de piel petit gris, largo 2 metros y manchón 30x35 centímetros, con cabezas, patitas y colas . . . . . $ 215.—

Juego de echarpe de piel de loutre Hudson, con borlas de cordón de seda en las puntas, largo 230 ctms. y manchón, 34x40 ctms . . $ 225.—

Juego de cuello de piel de renard de Siberia, con colas y patitas atrás y adelante, largo 240 ctms. y manchón 30x35 ctms. . . . . $ 350.—

Juego de echarpe de piel de skums de Asia, con colas en las puntas, largo 225 ctms. y manchón con colas y patitas, 35x35 ctms. . . . $ 450.—

Manchón de piel marrón ó negra, imitación marta, con una cabeza y dos colas, 25 por 50 centímetros . . . $ 4.90

El mismo, 32x35 ctms. . . $ 7.90

Manchón de piel marrón, gris ó negra, con una cabeza y colas, 30x35 ctms. . . . $ 14.90

Manchón cuadrado de piel negra, con dos cabezas y colas 32x35 centímetros . . . . $ 15.—

Manchón de piel de mongolia, negro ó blanco, 35x35 centímetros . . . . . $ 15.—

Manchón de piel de zorro, blanco ó negro, 35x35 centímetros . . . . . $ 35.—

Manchón de piel de murmell, con colas, patitas y cabezas . . . . . $ 39.—

Manchón de piel de murmell, todo liso, 35x35 ctms. . $ 49.—

Manchón de piel de murmell, forma cartera, con cabezas, patitas y colas . . . . . $ 55.—

Manchón cuadrado de piel de loutre, 35x38 ctms. . . . $ 25.—

Manchón de piel de skums, con cabezas y colas . . . $ 45.—

Manchón de piel de loutre y seda, 42x40 ctms. . . . $ 55.—

Manchón de piel de renard, con colas y patitas, 30x35 centímetros . . . . . $ 69.—

Para Señoras

Manchón de piel de renard del Japón, con dos cabezas, colas y patitas, 35x40 centímetros . . . . . $ 75.—

Manchón de piel de zorro, plateado, con colas y patitas, 30x35 ctms. . . . . $ 79.—

Manchón de piel de skums, con dos cabezas y colas, 35x38 ctms. . . . . $ 35.—

Manchón cuadrado de piel de skums, 37x39 ctms. . . . $ 48.—

Toca de piel de castor, marrón ó negra, redonda, con una cabeza y colas de skums al costado . . . . . $ 9.90

Toca de piel, imitación loutre, marrón, gris ó negra, con garras y colas de skums al costado . . . . . $ 11.90

Toca de piel negra ó marrón con escarapela de felpa y fantasía de pluma al costado . . . . . $ 15.—

Toca de piel negra, con la copa de seda cristal y terciopelo y fantasía de pluma al costado . . . . . $ 32.—

Capota de pluma marabout, á dos tonos . . . . . $ 9.90

Sombreros de pluma marabout á dos tonos, $ 12.90 y . $ 9.90

Saco derecho de piel de loutre con cuello smoking y forro de seda blanca, largo 70 centímetros . . . . . $ 85.—

Saco de piel de loutre, con cuello marinero y bocamanga de la misma piel, forro de seda blanca, largo 80 centímetros. . . . . $ 100.—

Saco recto de piel de loutre, cuello redondo, bocamangas de la misma piel y forros de seda blanca, largo 90 centímetros . . . . . $ 105.—

Saco de piel de loutre, cuello smoking y bocamangas de la misma piel, forros de seda blanca, largo 110 ctms. $ 150.—

Saco de piel de loutre, cuello marinero, bocamangas de la misma piel, forros de seda blanca, largo 120 ctms. . $ 170.—

Saco de piel de loutre, cuello redondo, formando pico en las solapas, bocamangas de la misma piel y forro de seda blanca, largo 120 ctms. $ 190.—

Saco de piel de loutre, con bocamangas de lo mismo, cuello de skums y forros de seda blanca, largo 130 centímetros . . . . . $ 200.—

Saco de piel de loutre, cuello redondo, bocamangas de la misma piel, forros de seda blanca, largo 120 ctms. . $ 205.—

Para Señoras

Saco de piel de loutre, con gran cuello de skums, bocamangas y grandes botones de la misma piel, abrochado á un costado, con una pasamanería de cordón de seda y forrado en seda "duchesse", color terracota, largo 135 ctms. . . . . $ 490.—

Para Jovencitas y para Niñas

Estolas de piel blanca, imitación armiño, con colitas negras, largo 70 centímetros $ 2.50

Estolas, formando cuello, de piel de astracán blanco, con dos cabezas y borlas, largo un metro . . . . . $ 6.50

Las mismas, con dos aplicaciones de cordón, sin cabecitas . . . . . $ 5.90

Estolas de piel marrón, forma zorro, con una cabeza, largo un metro . . . . $ 4.50

Las mismas, largo 80 ctms. $ 2.90

Las mismas con resorte para formar corbata . . . . $ 4.90

Estolas de piel de mongolia blanca, formando cuello, con colas en las puntas, largo: 100 centímetros, $ 6.50; 110 centímetros, $ 8; 130 centímetros, $ 12; 150 centímetros, $ 15, y 180 ctms. . $ 16.—

Manchons de piel, imitación astracán, blanco . . . . $ 39.—

Manchons de piel blanca, con colas . . . . . $ 7.90

Manchons de petit-gris, muy fino . . . . . $ 12.90

Manchons de mongolia blanca . . . . . $ 5.90

Sacos de piel de loutre, derechos, con gran cuello redondo, y forros de seda blanca, largo 70 centímetros. Talles: 38, 40 y 42 . . . . . $ 70.—

Sacos de piel de loutre, derechos, gran cuello marinero y bocamangas, forros de seda, largo 80 centímetros. Talles: 38, 40 y 42 . . . $ 90.—

Sacos de piel de loutre, gran cuello smoking y bocamangas, forros de seda blanca, largo 100 centímetros. Talles: 38, 40 y 42 . . . . . $ 125.—

Sacos de piel de loutre, cuello redondo de skums, bocamangas de loutre, forros de seda blanca, largo 90 centímetros. Talles: 38, 40 y 42. . . . . $ 160.—

Crédito á pagar en 10 meses

Se acuerda en nuestras propias oficinas, Sarmiento 562 altos, sin que haya comisión, interés, ni recargo alguno en el precio. Siendo propietario de bienes raices en esta capital y de arraigo bien definido á juicio de la sección respectiva, es fácil obtener la carta de crédito, aun con su sola firma.

PARA FUERA DE LA CAPITAL.--La reglamentación de esta sección no permite acordar cartas de crédito fuera del radio de la capital, á menos que se ofrezca como garantía propietario ó comerciante de importancia y arraigo en esta ciudad á satisfacción de la seccion respectiva y que dicha garantía se obligue á hacer siempre y antes del 5 de cada mes los servicios de pago en esta casa.

Ventas al interior por carta

Atendemos con preferencia todo pedido que se nos haga por carta y devolveremos el importe y los gastos de flete de toda mercadería que no agradare al recibirla.

También tenemos celebrado convenio con el Banco Proveedor del Río de la Plata, Sarmiento 757, para que acuerde créditos á pagar por mensualidades para compras de mercaderías en nuestra casa y á él pueden especialmente dirigirse con ese objeto las personas que residen fuera de la capital. Igualmente recibimos como dinero los bonos que emite dicho Banco.

A. CABEZAS

CALLE SARMIENTO 522 AL 562 ENTRE FLORIDA Y S. MARTIN. BUENOS-AIRES.